EL TIEMPO
Hoy: bueno con poco cambio de temp.; vientos del Norte o Noroeste
Ayer: Temp. máx., 14.6; mín., 5

LA NACION

Año LVIII — Núm. 20.045 — BUENOS AIRES, MIERCOLES 29 DE JUNIO DE 1927

EL CONFLICTO DE LOS FRIGORÍFICOS NO SE RESUELVE

El grupo Vestey propone condiciones que los demás consideran inaceptables

LOS CONSUMIDORES

Creen que el restablecimiento del acuerdo anterior significará alza en los precios

SIGUE LA NEGOCIACION

LONDRES, 28.—La al parecer inminente solución de la disputa de los frigoríficos ha sido causa de que circulasen falsos rumores de que se había llegado a un acuerdo, con una frecuencia que sirve para demostrar el interés, por no decir la ansiedad con que la situación es observada por las varias partes interesadas, sin excluir a los consumidores, que empiezan a sentirse hasta cierto punto inquietos.

La inquietud que sienten los consumidores se debe a la convicción que tienen, y que ha tendido a confirmarse con las recientes declaraciones hechas por los funcionarios del mercado de Smithfield a la prensa, de que el restablecimiento eventual de la Conferencia del Río de la Plata deberá significar el alza de los precios de la carne importada, aunque sólo sea porque los importadores, según se cree, tratarán de resarcirse de las enormes pérdidas que sufrieron durante los últimos años de la disputa intestina.

Mientras tanto las negociaciones entre el grupo Vestey y las compañías pequeñas que están fuera de él continúan realizándose en el mayor secreto. Las bases de las negociaciones no han variado, es decir, que el grupo Vestey insiste en proponer las condiciones que los demás consideran inaceptables.

La prolongación de la disputa afecta a las compañías pequeñas en una forma más grave que al grupo Vestey, pues este último es dueño de una serie de comercios de venta al detalle en todo el país, que le permite equilibrar las pérdidas que sufre en el mercado al por mayor. En realidad, se informa que la compañía sigue la política de comprar continuamente más comercios de venta al detalle, y esto tiende a demostrar que se prepara para continuar la lucha por tiempo indeterminado en caso de que sea necesario.

Por lo que se refiere al grupo disidente, parece que su situación, en vez de mejorar, empeora.

Hoy se reunieron los tenedores de debentures de la English Dutch Meat Co., con el fin de discutir la proposición, un tanto misteriosa, de vender el Frigorífico Las Palmas, de dicha compañía. Debido a que no se reunió el número necesario para formar quórum no se llegó a decisión alguna, y la asamblea se aplazó hasta el 7 de julio próximo, pero las preguntas que dirigieron los tenedores de debentures al presidente sirvieron para poner algunos puntos en claro.

Parece que Howard George Garrett, de Londres, ofrece tomar en arrendamiento el Frigorífico Las Palmas, "en nombre de varias firmas interesadas en el comercio de carnes con la América del Sur".

El arrendamiento se ofrece por un plazo de cuatro años por 90.000 libras esterlinas al año, pagaderas en cuotas, y podrá rescindirse previa denuncia.

De acuerdo con las condiciones, "si el establecimiento funciona y se embarcan carnes el arrendatario deberá conformarse con las condiciones del actual contrato de fletamiento entre la compañía y las líneas británicas". Por otra parte, una de las cláusulas dispone que "en el caso de que antes del 1o. de octubre se forme una conferencia entre los exportadores, el arrendatario tendrá opción a desistir del contrato treinta días después de haber enviado una notificación por escrito en este sentido".

Los tenedores de debentures de la compañía se mostraron extrañados al tener noticias de la proposición, y el presidente no pudo explicar el caso detalladamente porque la reunión no era de carácter formal.

Uno de los propietarios de debentures, al conversar con el representante de LA NACION, hizo notar que el Frigorífico Las Palmas fué comprado al grupo Vestey, y que probablemente el presunto arrendatario, Garrett, actúa por cuenta de la compañía Vestey. En ese caso, la transacción sería muy importante desde el punto de vista de los "tres grandes" en el mercado mundial de carnes.

L. Spearman

EL VIERNES SE REUNIRA EN MADRID EL CONGRESO DE LA PRENSA LATINA

El acto se efectuará en el Palacio del Senado y los congresistas serán agasajados por el Gobierno

EXCURSION A TOLEDO

(Especial de LA NACION)

MADRID, 28.—El viernes primero de julio comenzará el Congreso de la Prensa Latina, cuyo programa de actividades ha sido ya fijado. A las 12 de dicho día se efectuará la sesión inaugural del Congreso en el Palacio del Senado y la reunión de las distintas secciones. Por la noche los congresistas serán obsequiados por el Gobierno con un banquete. El día 2 se realizarán visitas a los Museos, volviendo a reunirse las secciones. Después habrá recepción en el Ayuntamiento. El día 3, visita a la Casa de la Prensa, y por la tarde los congresistas asistirán a una corrida de toros. Por la noche, función teatral de gala. El día 4, excursión a Toledo y banquete en la Academia de Infantería. El día 5 las distintas secciones que tomarán parte en el Congreso se reunirán nuevamente en sesión de clausura.

En la Casa de la Prensa Española los congresistas serán obsequiados a la terminación del Congreso con un champaña de honor y un banquete.

La bandera sudafricana

CIUDAD DEL CABO, 28 (H).—La Asamblea Nacional rechazó todas las reformas que el Senado introdujo en el proyecto sobre creación de la bandera sudafricana.

LA UNION NO DESEA LA REVISION DEL TRATADO DE WASHINGTON

En Ginebra preocupa la actitud del Japón al apoyar la propuesta británica

LOS BUQUES CAPITALES

Todos los delegados se esfuerzan en evitar el fracaso de la Conferencia

FRANCIA E ITALIA

La cuestión de los buques capitales

GINEBRA, 28 (AP).—El interés de la Conferencia Naval Tripartita se desvió hoy hacia una probable reacción en los Estados Unidos ante la moción japonesa tendiente a la revisión del tratado naval de Wáshington, en lo que se refiere a la cuestión de los buques capitales.

La presión en común que realizan británicos y japoneses sobre la delegación norteamericana hace, ciertamente, recordar los años en que existía una alianza formal entre Gran Bretaña y el Japón.

(Especial de LA NACION)

WASHINGTON, 28.—Los altos funcionarios norteamericanos no quieren opinar acerca de si la Unión consentirá en un debate sobre los buques capitales, una vez que quede resuelto el asunto de las unidades auxiliares. La tesis norteamericana puede exponerse de la manera siguiente:

El Gobierno de la Unión está convencido de que Gran Bretaña estaría complacida con obtener un acuerdo tendiente a que los Estados Unidos no construyan, después de 1931, buques de un tonelaje mayor de 30.000 toneladas, debido a que Gran Bretaña ha terminado ya la construcción de dos nuevas unidades de 35.000 toneladas. La única manera en que la Unión puede obtener la paridad con Gran Bretaña es la de construir tales unidades después de 1931. Es indudable que la prolongación del período de servicio de los buques capitales sería aceptable para Gran Bretaña, país que se beneficiaría con el desequilibrio actual en su favor. Se hace notar, además, que Francia e Italia, signatarias del tratado de Wáshington, están fuera de las deliberaciones actuales y que cualquier acuerdo a que lleguen las potencias en Ginebra será vano si a él no concurren los dos países citados.

El Departamento de Estado sigue alentando esperanzas y no ha presentado recomendación especial alguna a Coolidge desde que el Presidente partió para Blackhills. Tanto el secretario de Estado, Mr. Kellogg, como los funcionarios japoneses desmintieron categóricamente una versión según la cual extraoficialmente se había dado a entender que el Japón se plegó a Gran Bretaña debido a su política comercial en el Extremo Oriente.

La opinión británica

(Especial de LA NACION)

GINEBRA, 28. — Según la opinión británica, la Conferencia Naval aun no ha sido informada por los Estados Unidos de sus condiciones mínimas; en caso de que la Unión volviera a afirmar su posición, se produciría probablemente una respuesta franca de parte de Gran Bretaña, en la cual se declararía que el Reino Unido no está dispuesto a reconocer que la paridad con los Estados Unidos en cuanto a las fuerzas auxiliares esté justificada por la situación actual del mundo, como lo sostiene la delegación norteamericana. Gran Bretaña no admite haber reconocido la paridad para fuerzas auxiliares en la Conferencia de Wáshington, ni reconoce haberse obligado, al aceptar la invitación a la Conferencia actual, a aprobar la proporción 5:5:3 para las fuerzas ligeras. En la cuestión de la paridad sigue existiendo un abismo entre los dos países.

Comentarios en Wáshington

WASHINGTON, 28 (AP).—En el curso de las deliberaciones entre los delegados que asisten a la Conferencia Naval Tripartita de Ginebra se ha notado hoy una acentuada oposición a la actitud británica, según informes recibidos en el Departamento de Estado. De acuerdo con la expresada información, hay indicios inequívocos de que la Legación japonesa no se prestará a secundar las exigencias británicas, tendientes a reabrir las negociaciones adoptadas en la Conferencia de Wáshington.

Los funcionarios de la Cancillería norteamericana alimentan la creencia de que esta reapertura no se llevará a cabo, pues, según informes confidenciales de la mejor fuente, lo que hizo el Japón fué simplemente indicar su asentimiento para discutir la reducción de los acorazados, tal como fué propuesto en el tratado de 1922. El máximo del desplazamiento de los buques de línea, según el tratado de referencia, es de 30.000 toneladas. El asentimiento japonés no sólo concierne a esa cuestión naval, sino que, además, fué dado con la salvedad de que únicamente entraría en la discusión una vez que hubieran sido allanados todos los puntos referentes a las embarcaciones auxiliares.

Tal criterio, se arguye, es perfectamente discutible y no puede en forma alguna interpretarse como una actitud inamistosa hacia el plan de Coolidge, ni mucho menos influir en el fracaso de la Conferencia. Los funcionarios del Departamento de Estado fundan su creencia en el hecho de que el Japón no quiere lanzarse en cuerpo y alma al apoyo de la propuesta de Mr. Bridgeman, ya que asimismo tiene ciertos puntos esenciales que ventilar en la Conferencia, y lo mejor para conseguirlos es fiarse en el valor de la gestión diplomática y no concitar en su contra el sentimiento público norteamericano.

Entre la más destacada de las aspiraciones japonesas está la de conseguir un acuerdo que le conceda una proporción en los buques auxiliares ligeramente más alta que la del sesenta por ciento. El punto no es insalvable, y se opina aquí que el Japón entablaría una negociación en regla en ese sentido, si no se creyera obligado a sostener el punto de vista británico, frente a la oposición de los Estados Unidos.

Las cláusulas del tratado de Wáshington

GINEBRA, 28 (AP). — El peligro que en estos momentos ofrecen las negociaciones de la Conferencia Naval no reside tanto en la probabilidad de que Gran Bretaña, los Estados Unidos y el Japón puedan fracasar en sus esfuerzos para llegar a un convenio sobre la limitación de las fuerzas auxiliares como en la de que, a consecuencia de las diferencias pendientes, surjan animosidades políticas. Este peligro ha asomado en el horizonte de la Conferencia como resultado de la acción imprevista de la delegación japonesa, que parece indicar que el Gobierno de Tokio, obrando ya sea bajo la convicción real de haber encontrado un medio de realizar economías efectivas, o por conveniencias políticas, ha resuelto apoyar la demanda británica de la revisión del tratado de Wáshington, cuando menos en lo relativo a los buques capitales.

Los círculos norteamericanos ven en el tratado de Wáshington algo más que un mero acuerdo celebrado con el propósito de limitar la construcción de buques capitales. Considerado desde un punto de vista más amplio, lo conceptúan como la iniciación de una nueva era de tranquilidad en el Océano Pacífico, puesto que, al firmar ese tratado, el Japón pudo convencerse de que no había motivos para temer una agresión norteamericana y que los Estados Unidos accedieron a mantener el "statu quo" de las fortificaciones de Guam y de las Filipinas, en vista de lo cual el Japón aceptó para los buques capitales una fórmula de prorrateo considerablemente más baja que la correspondiente a los Estados Unidos.

Se hace notar que estos últimos no sólo suspendieron los trabajos de reforzar las Bases Navales del Lejano Oriente, sino que secundaron decididamente y con éxito las negociaciones de un pacto entre las cuatro potencias del Pacífico, en substitución de la alianza anglo-japonesa.

Por todas estas razones los norteamericanos no quieren saber nada de la reanudación del debate sobre el tratado de Wáshington, no solamente porque consideran esa discusión como inadmisible desde el punto de vista jurídico, sino también porque recelan que, al reanudarse el debate sobre el tratado, pudiera surgir la necesidad de un estudio nuevo, nada deseable, de la situación política en el Pacífico, el que, a su vez, podría aconsejar la conveniencia de un ensanche de las fortificaciones norteamericanas en Guam y las Filipinas.

Algunos observadores, al comentar el paso sensacional dado ayer por la delegación japonesa, opinan que ésta está "flirteando" con las delegaciones británica y norteamericana. Otros, en cambio, creen que la situación financiera exige imperiosamente que el Japón no escatime esfuerzo alguno para conseguir en la Conferencia actual un acuerdo sobre limitación de las fuerzas navales auxiliares, y que su nueva política en Ginebra persigue precisamente el fin de imponer una solución de transacción entre los proyectos diametralmente opuestos de Gran Bretaña y los Estados Unidos, salvando así a las negociaciones de un fracaso.

La delegación británica dió a entender hoy que Mr. Bridgeman no permitirá que la Conferencia fracase, pero que tiene la conciencia de que al regresar a Londres deberá llevar en su bolsillo, no solamente un tratado sobre limitación de la construcción de cruceros, destroyers y submarinos, sino también noticias concretas y terminantes sobre sus esfuerzos, aun en el caso de que resultasen infructuosos, de obtener un convenio sobre la reducción del tamaño de los buques de batalla y cruceros.

Este deseo de evitar el fracaso de la Conferencia, compartido, sin duda alguna, por todos los delegados, hace surgir nuevamente la pregunta de cuáles pudieran ser las fórmulas de transacción capaces de satisfacer a los autores de las dos proposiciones opuestas, relativas a los buques capitales. Todos los informes suministrados hoy por la delegación norteamericana concuerdan en reflejar la firme resolución de luchar hasta el fin, por más que la Conferencia se prolongue durante todo el verano, no dejando de oponerse a que se reanude la discusión del tratado de Wáshington, cualquiera que sea la actitud de los británicos y japoneses.

Sin embargo, parece concebible que los norteamericanos, con el deseo de ofrecer alguna satisfacción a los británicos, que siguen insistiendo en que la reducción del tamaño de los buques de guerra comportaría grandes economías, no solamente consientan en aceptar que se establezca alguna conexión entre la Conferencia actual con la que necesariamente tendrá que celebrarse en 1931 en Wáshington, sino que también aprueben el nombramiento de algún comité encargado de la tarea de preparar el orden del día de la Segunda Conferencia de Wáshington.

Propuesta británica

GINEBRA, 28 (AP). — La Comisión Técnica de la delegación británica a la Conferencia Naval Tripartita, ha propuesto que los cruceros sean divididos en dos clases, una de los de 10.000 toneladas, con cañones de ocho pulgadas, y otra de los de 7500 toneladas, con cañones de seis pulgadas.

La opinión de Coolidge

(Especial de LA NACION)

NUEVA YORK, 28. — "The New York Times" ha recibido un telegrama de su corresponsal en Rapid City, informándole que el Presidente de los Estados Unidos no pierde de vista el desarrollo de la Conferencia Naval tripartita, asignando excepcional interés al estado actual de las deliberaciones. Según la citada información, Coolidge se siente especialmente afectado por la decisión que recientemente manifestaron los delegados japoneses, en un sentido favorable a la propuesta de la delegación británica, la cual reclama la revisión de ciertas cláusulas de la anterior Conferencia de Wáshington, particularmente las que tratan sobre el período de actividad de los acorazados. Ya es sabido que los británicos solicitan que dicho período de actividad sea extendido hasta los veinticinco años, en vez de veinte, como prescribe una de las cláusulas de referencia.

La solidaridad de ambas peticiones en contra de un principio que los técnicos norteamericanos dicen estimar fundamental para la eficiencia de su flota es considerada como un golpe bastante serio en menoscabo de las proposiciones del presidente. A estar a los informes más fidedignos, el presidente Coolidge rechazará de plano la petición de extender la duración de los buques de línea, y en el expresado sentido telegrafiará a Mr. Hugh Gibson, transmitiéndole instrucciones desfavorables a la actual situación.

Conferencia de historiadores

VARSOVIA, 28 (H).—Inauguró hoy sus sesiones la Conferencia de Historiadores de la Europa Oriental y de los países eslavos.

LA REPRESENTACIÓN DEL SENADO NACIONAL EN EL HOMENAJE A MITRE

Ayer fué designada la comisión que asistirá en nombre de la Alta Cámara a la ceremonia inaugural del monumento

NUEVAS ADHESIONES

El vicepresidente de la República, Sr. González, designó ayer, de acuerdo con la resolución aprobada por el Senado en una de sus últimas sesiones, los senadores que representarán a la Alta Cámara en la ceremonia de la inauguración oficial de la estatua del general Mitre. La delegación está formada por los senadores doctores Luis Linares, Epifanio Mora Olmedo y Fernando Saguier. Los referidos senadores han encomendado el discurso oficial al Dr. Mora Olmedo.

Museo Social Argentino

El Dr. Manuel Augusto Montes de Oca, presidente de esta institución, ha hecho saber que la misma, dando al acontecimiento la importancia que merece, se hará representar en el acto inaugural por una comisión compuesta por los señores Juan José Díaz Arana, Horacio Beccar Varela, Eduardo Crespo y Tomás Amadeo.

Círculo de la Prensa

El Dr. Rodolfo N. Luque, presidente del Círculo de la Prensa, ha comunicado a la Comisión Popular que la Comisión Directiva del mismo ha resuelto concurrir en pleno a la ceremonia de la inauguración del monumento, invitar a todos sus asociados a adherirse al acto y designar al presidente para que haga uso de la palabra en nombre de la institución.

Club Francés

El presidente del Club Francés ha hecho saber al presidente de la Comisión Popular que la directiva del mismo ha resuelto por unanimidad adherirse al acto inaugural del monumento y que nombrará oportunamente una delegación que la represente.

Unión Cívica Radical antipersonalista

Ayer se reunió la mesa directiva del Comité de la Capital de la Unión Cívica Radical antipersonalista y acordó adherirse a los actos de homenaje que se realizarán con motivo de la inauguración del monumento a Mitre.

Resolvió concurrir al acto del 8 de julio e invitar a los presidentes de los comités seccionales a que lo hagan.

Los fundamentos que preceden a esta resolución están concebidos en los siguientes términos:

"Que la Unión Cívica Radical es un organismo de derecho público formado para luchar por el resurgimiento de la vida institucional de la República.

"Que el señor general D. Bartolomé Mitre ha sido uno de los primeros y más eficaces organizadores de la Nación, colaborando patrióticamente con sus luces y su experiencia de hombre de gobierno a fin de que pudiéramos gozar de las mejores y más sabias instituciones de índole democrática, que aseguran el buen gobierno del pueblo y el bienestar colectivo.

"Que es un deber de todo ciudadano y de todo partido político bien constituído honrar la memoria de los héroes que nos dieron patria y libertad, luchando denodadamente contra los caudillos prepotentes que impedían el goce pleno de las instituciones republicanas".

Concurrieron a la reunión de la mesa directiva los Sres. José A. Amuchástegui, Antonio Inchausti, Miguel Aimó, Luis Mayochi, Miguel Pascuzzi, Ricardo Riguera, Juan Suárez, Carlos Llera y Miguel Ayerbe.

Colegio de Abogados de Buenos Aires

El Dr. Mario A. Rivarola, presidente del Colegio de Abogados de Buenos Aires, comunica que esa entidad ha resuelto concurrir al acto en corporación, invitando a hacer lo propio a los miembros del colegio, y agrega que en ese solemne acto el Directorio que preside hubiera deseado expresar de viva voz, por intermedio de algún miembro caracterizado de esa comisión, el sentimiento de unánime admiración con que aprecia el Foro, entre otros tan múltiples aspectos de la vida del mismo, su obra de gobierno en el terreno de las instituciones políticas y jurídicas. Mas, dadas las proporciones que va asumiendo el homenaje, en que se preparan a participar numerosas delegaciones extranjeras, representaciones oficiales, etcétera, cuya palabra por razones obvias deberá ser escuchada, el Directorio optó por no designar su orador, con el fin de no complicar aun más el programa.

Colegio Nacional de Buenos Aires

El director del Colegio Nacional de Buenos Aires, Dr. Juan Nielsen, ha comunicado al Dr. Norberto Piñero, presidente de la Comisión Popular, la adhesión de este colegio con la siguiente nota:

"Me es grato dirigirme al señor presidente expresándole la adhesión del Colegio Nacional de Buenos Aires al homenaje que en ocasión de inaugurarse el monumento que ha de perpetuar su memoria, se tributará el 8 de julio al ilustre estadista y propulsor de nuestra cultura el general D. Bartolomé Mitre, que, siendo Presidente de la República, por decreto del 14 de marzo de 1863 dispuso la creación, sobre la base del Colegio Seminario y de Ciencias Morales, de esta casa de estudios, para amalgamar en su seno la juventud porteña, con la que deseaba ampliar los conocimientos que alcanzaron en las provincias.

"Esta dirección aprovecha la oportunidad para invitar al señor presidente y miembros de la Comisión Popular al acto que se celebrará en este Colegio Nacional el sábado 2 de julio, a las 17.30, en el que varios profesores del establecimiento evocarán las virtudes cívicas que adornaron al fundador de nuestra unión nacional."

Colegio Nacional de Escribanos

El presidente del Colegio Nacional de Escribanos, D. Alfredo Darmandrail, ha comunicado a la Comisión Popular la adhesión de esa entidad en los siguientes términos:

"Tengo el agrado de dirigirme al señor presidente para llevar a su conocimiento que la Comisión Directiva del Colegio Nacional de Escribanos ha considerado un deber que la institución se adhiera al homenaje que en el acto de la inauguración del monumento al general Mitre se rendirá al gran argentino, que en ningún momento de su fecunda vida dejó de servir a la patria, honrándola o defendiéndola, con el impulso de su alto pensamiento, con la palabra, con la pluma o con la espada.

"A tal fin concurrirán a ese acto, en representación del Colegio, tres miembros de la Comisión Directiva."

Mercado de Cereales a Término de Buenos Aires

El presidente del Mercado de Cereales a Término de Buenos Aires, D. Adán Traverso, ha comunicado al Dr. Norberto Piñero la adhesión de esa sociedad en los siguientes términos:

"Tengo el agrado de dirigirle la presente comunicación, de acuerdo con lo resuelto por el Directorio del Mercado de Cereales a Término de Buenos Aires en sesión de la fecha, disponiendo la adhesión de esta sociedad al homenaje que se rendirá a tan preclaro ciudadano, a cuyo efecto se ha invitado a todos los socios y se ha designado una comisión, compuesta del subscripto, el señor vicepresidente, D. Ernesto Majorel, y el Dr. Gerardo Meana, para que, en representación de la sociedad, concurran al acto de descubrirse el monumento que el pueblo argentino le ha levantado en recuerdo de su acción múltiple y fecunda.

"El comercio de la República, que fué objeto de su especial preocupación y en el cual su clara y penetrante visión de estadista descubrió una fuerza propulsora y de indiscutible porvenir para la Nación, que los hechos han justificado plenamente al adquirir un desarrollo que ha favorecido a las industrias y la riqueza pública, caracterizando además las actividades del país y destacándolo entre los otros pueblos del Continente americano, no podía ser indiferente a celebración tan justiciera como la que se rinde a la figura columnaria de Mitre, eminente americano y exponente consular de la República, quien vivió una larga e histórica existencia, iniciada en los días difíciles y de lucha permanente de la organización nacional, y de resultados tan efectivos que le permitieron disfrutar una ancianidad apacible y tan singularmente gloriosa que pudo, antes de entrar al olimpo de la historia, presenciar el reconocimiento público que, con la exaltación de su nombre y de sus virtudes, le hacían sus conciudadanos.

"Las actividades que han sido alcanzadas por la acción del prócer, que son todas las del país; las clases pensadoras y laboriosas, la milicia y la Armada, el comercio y la industria, las artes y las letras, la historia y el periodismo, y las escuelas con sus niños, por último, se han de dar cita y concurrirán a imprimir al acto el relieve que corresponde a la magnitud del personaje histórico, el juicio de cuya acción queda grabado en el bronce de la ofrenda, que perdurará por los siglos de los siglos."

Archivo General de la Nación

Don Augusto S. Mallié ha comunicado al presidente de la Comisión Popular, Dr. Piñero, que la repartición que dirigo se adhiere con el mayor entusiasmo al acto inaugural del monumento, y agrega: "Esta repartición, señor presidente, en la que el general Mitre trabajó afanosamente allá en los comienzos de su meritísima obra histórica, escudriñando el pasado en los documentos que en este repositorio se conservan, no podía permanecer indiferente ante el homenaje que perpetuará en el bronce al eminente soldado, sabio, historiador y estadista ilustre."

Sociedad Nacional Dante Alighieri

El Dr. José V. Varalla, presidente de la Sociedad Nacional Dante Alighieri, al comunicar la adhesión de esa entidad, se expresa así: "Nuestra sociedad, que lleva por nombre el del divino poeta cuya obra inmortal Bartolomé Mitre tradujo a la lengua española, tiene el honor de adherirse al homenaje que en ocasión de la próxima inauguración del monumento será tributado al gran argentino que, como conductor de hombres, político, escritor, fué sincero amigo de Italia y apasionado cultor de nuestra literatura.

"El hecho de que la ejecución de la obra de arte que deberá eternizar y recordar a las futuras generaciones la figura del general Mitre haya sido confiada a un gran escultor italiano afirma una vez más el legado espiritual nobilísimo que unía al héroe de la epopeya militar y civil de la República del Plata a nuestra patria dilecta."

Iglesia Metodista Episcopal

D. J. P. Howard se ha dirigido al presidente de la Comisión Popular, Dr. Piñero, comunicando la adhesión de la Iglesia Metodista Episcopal, en los siguientes términos: "En mi capacidad de apoderado y representante general de la Iglesia Metodista Episcopal en la República del Plata y de acuerdo con instrucciones recibidas de las autoridades de esta Iglesia, debidamente convocadas a ese fin por el reverendo Guillermo F. Oldham, obispo de la diócesis de las Repúblicas del Plata, pláceme comunicar a Vd. la resolución tomada por nuestra Iglesia de adherirse al homenaje que la comisión que Vd. dignamente preside ha resuelto tributar a la memoria del gran patricio Bartolomé Mitre. Las insignes cualidades de civismo y patriotismo que adornaron siempre al ilustrado hombre de Estado, historiador y poeta, le hacen acreedor al homenaje que muy justamente se proyecta tributarle. La admiración sincera que sus cualidades democráticas siempre despertaron entre nuestros elementos nos obliga a adherirnos a dicho homenaje y a concurrir a los actos que se celebrarán el día 8 de julio. A ese fin se ha nombrado una comisión integrada por los siguientes señores: presidente, reverendo Dr. Juan F. Thomson, reverendo Alberto Tallon, reverendo J. E. Gattinoni y Sres. Nicolás A. Casullo, Luis Lugano y Daniel Grau. Nos place sobremanera poder encabezar esta comisión con el anciano y veterano ministro Dr. Thomson, uno de los primeros ministros de nuestra Iglesia en esta República y amigo personal de D. Bartolomé Mitre. Esta comisión concurrirá a la inauguración del monumento en la fecha que ha sido determinada y constituirá la representación oficial de esta Iglesia en dicho acto.

Acción Nacionalista Vasca

El presidente de la Acción Nacionalista Vasca, D. Justo Arechavala, ha comunicado al presidente de la Comisión Popular del Monumento la adhesión de esa entidad, en los siguientes términos: "No es para nosotros la República Argentina una patria solamente hospitalaria: es, entre miles de glorias más, una madre en virtudes cívicas y maestra en amor y abnegación nacionalistas. Sus

(Continúa en la 3a. página)

MAITLAND VUELA SOBRE EL PACIFICO RUMBO A HAWAII

Partió de Oakland ayer a las 7.9 acompañado del teniente Hegenberger

EL AEROPLANO

Pasó sobre el vapor Sonoma, cuyos pasajeros aclamaron a los aviadores

ESTADO ATMOSFERICO

SAN FRANCISCO, 28 (AP).—Dos aeroplanos se hallan listos para levantar vuelo en cualquier momento con destino a Honolulu, o sea una distancia de 3800 kilómetros.

Este vuelo, que será el más largo de los que se hayan realizado sobre agua, es probable que se inicie hoy mismo.

Los aeroplanos nombrados son el Fokker, de los tenientes Maitland y Hegenberger, del Ejército norteamericano, y el de los aviadores civiles Ernest Smith y Charles Carter.

La partida de los pilotos militares

SAN FRANCISCO, 28 (AP). — A las 7.9 levantó vuelo con rumbo a Hawai el avión Fokker, tripulado por los tenientes del Ejército norteamericano Maitland y Hegenberger.

El avión es un Fokker equipado con tres motores y lo pilotea el teniente Lester J. Maitland, quien lleva como oficial de navegación al teniente Albert Hegenberger.

El aeroplano pesa 6210 kilogramos, lleva 4700 litros de nafta y tiene un radio de crucero de 4800 kilómetros.

El aparato está provisto de un equipo radiotelegráfico para transmitir y recibir comunicaciones inalámbricas, además de bombas de humo y salvavidas.

Los víveres y aparatos

SAN FRANCISCO, 28 (AP).—Una cantidad de pan duro y 20 litros de agua destilada completaron los suministros de víveres de Maitland y Hegenberger. Los instrumentos necesarios para la navegación están convenientemente dispuestos en el compartimiento central del avión. Una brújula está montada sobre un trípode fijo. A lo largo de las paredes se han dispuesto bolsas de tela para las herramientas, los víveres y los instrumentos de repuesto. En la mesa hay un circuito radiotelefónico; Hegenberger proyectó sentarse junto a ella durante la primera mitad del vuelo para reemplazar después a Maitland en el mando en la parte final. Una abertura circular en el fuselaje, sobre el compartimiento central, permite al encargado de la navegación hacer observaciones astronómicas. Sobre el piso, al fondo del fuselaje, se colocó una balsa salvavida de goma, que puede ser inflada mediante un gas que se lleva en dos estanques especiales, para el caso de que el avión se vea forzado a descender en alta mar. El aparato Fokker no está equipado con flotadores, pero podrá flotar por espacio de tres horas, estimando los oficiales del Ejército que ello será tiempo suficiente para que los aviadores transmitan señales radiotelegráficas, pidan auxilio dando su ubicación, y apronten la balsa para su empleo en caso de verse obligados a abandonar el avión.

A 480 kilómetros de la costa

SAN FRANCISCO, 28 (AP).—El Servicio Radiotelegráfico del Ejército ha recibido un despacho inalámbrico enviado desde el monoplano Fokker, que salió esta mañana desde Oakland en dirección a las islas Hawaï, informando que a las 10.25 se hallaba a 480 kilómetros de la costa.

Se calculan 24 horas de vuelo

SAN FRANCISCO, 28 (AP). — La última noticia sobre el avión Fokker, a las 10.25 y a 480 kilómetros de distancia de la costa, fué recibida por la estación radiotelegráfica naval de San Francisco. La transmitió un buque que no ha sido identificado. Los oficiales del Ejército estimaron que el Fokker desarrollaba una velocidad, por lo menos, de 160 kilómetros por hora, y declararon que si la mantiene debe llegar a Honolulu perfectamente dentro del tiempo fijado para el vuelo, que es de 24 horas.

Despacho del vapor Sonoma

SAN FRANCISCO, 28 (AP).—La Federal Telegraph Co. informa que un avión militar pasó sobre el vapor Sonoma a las 14.44, a una distancia de 1200 kilómetros, aproximadamente, de la costa de California.

El texto del despacho es el siguiente:

"Un avión del Ejército pasó a las 14.44, hora de San Francisco, a una altura de cerca de 70 metros; descendió y se aproximó a nosotros; le hicimos señales de sirena, y todos abandonaron el salón comedor. Los pasajeros saludaron con gritos y aclamaciones al aeroplano".

Se ha dado la ubicación del Sonoma a 32 grados 54 minutos de lati-

(Continúa en la 2a. página)

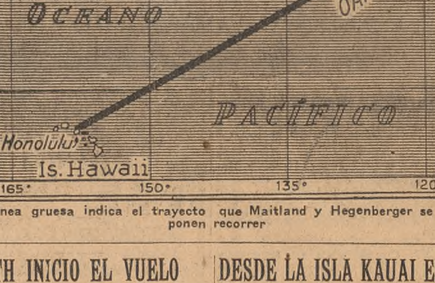

La línea gruesa indica el trayecto que Maitland y Hegenberger se proponen recorrer

SMITH INICIO EL VUELO A HAWAII, PERO SE VIO OBLIGADO A REGRESAR

Carter no quiso proseguir la tentativa porque se rompió el cristal de un parabrisas

SUSPENSION INDEFINIDA

SAN FRANCISCO, 28 (AP).—Ernest Smith levantó el vuelo a las 9.36 de la mañana con el propósito de llegar a Honolulu, pero a los pocos minutos regresó a esta ciudad, informando después que se vió obligado a hacerlo porque el fuerte viento había roto una de las ventanillas del avión.

Smith lloraba como un niño

SAN FRANCISCO, 28 (AP). — Smith lloraba como un niño al anunciarsele que el vuelo había sido aplazado, y por espacio de dos horas porfió con su compañero Carter, en un anhelo de volver al remontarse, mas este último se mantuvo firme en su resolución, a causa de que era demasiado tarde para partir nuevamente. También adujo que en el estado de inferioridad en que había quedado su aeroplano le sería imposible hacer observaciones precisas, lo que los expondría a que la ruta de la navegación adoleciera de defectos. Por último, rehusó reanudar el vuelo, porque el aparato militar que se remontó con ellos les llevaba una ventaja demasiado considerable, y era de todo punto imposible alcanzarle.

Smith, inconsolable, no cesaba de decir: "Yo quiero partir", y aun mucho después de haber abandonado el aeródromo tenía los ojos llenos de lágrimas.

—Cuando la ventanilla, que también sirve de parabrisa, se rompió —manifestó Smith—Carter señaló al punto el inconveniente y dijo que no podría hacer las observaciones necesarias, a lo que yo le repliqué: No importa, sigamos volando; lo mismo llegaremos. Carter, inconmovible, se negó.

No pudieron reemprender el vuelo

OAKLAND, 28 (AP).—La carrera de aviones de ésta a Honolulu, sobre el Pacífico, no se ha realizado. Ernest L. Smith, el aviador civil, fué obligado por sus amigos a desistir de su segundo decollage, después que el avión militar piloteado por los tenientes Maitland y Hegenberger estaba ya a 500 kilómetros de la costa de California. Quiso hacer la nueva tentativa una vez que se hubo reparado, reemplazando, la ventana rota por otra que se sacó de un avión militar. Los amigos de Smith resolvieron, sin embargo, que era demasiado tarde ya para intentar la carrera, y de ahí que aplazaran la empresa indefinidamente.

Más de dos horas trabajaron los mecánicos para instalar la nueva ventana. El parabrisas del avión militar era demasiado grande y no podía ser ajustado al aparato de Smith; de modo que fué necesario reducirlo. Después, cuando se puso en movimiento el motor para la segunda tentativa, Charles H. Carter, oficial de derrota, protestó porque se iniciaba el vuelo a hora tan avanzada. Manifestó Carter que era demasiado tarde y que a él no le interesaba ya el vuelo, puesto que el avión militar llevaba una delantera de cinco horas. En seguida declaró que el único deseo suyo había sido el de llegar primero a Honolulu, pero que ya no había probabilidad de vencer al aparato Fokker.

—El avión militar—añadió—ya nos lleva demasiada delantera. Esperemos y veamos lo que sucede.

Carter manifestó, asimismo, que cuando el parabrisas se rompió, Smith estaba resuelto a proseguir el vuelo sin tomar en cuenta la rotura. Fué necesario que le diese un golpe en el cuello para llamar su atención y hacerle regresar al aeródromo.

Mr. Ed. J. Moffett, uno de los financiadores del vuelo, anunció después que Smith podía hacerlo, si deseaba, con otro oficial de derrota, pero el aviador abandonó el aeródromo y dijo que aun no sabía qué hacer. Partió en un automóvil conducido por una amiga de San Francisco, inclinada la cabeza y escondido el semblante entre las manos. El avión fué trasladado a su cobertizo, mientras Moffett, Carter, los mecánicos y otras personas interesadas en el vuelo sostenían una controversia en tono subido acerca de lo que debía hacerse.

DESDE LA ISLA KAUAI EL PILOTO GRACE PREPARA SU VUELO A SAN FRANCISCO

Hará su viaje en un aeroplano militar dotado de tres motores con 600 HP.

LA VELOCIDAD CALCULADA

NUEVA YORK, 28 (AP). — Mensajes transmitidos desde Honolulú informan que el piloto Richard Grace, aviador de Hollywood, espera partir dentro de algunas horas en un vuelo sin escalas rumbo a San Francisco. El interés por los vuelos en las zonas del Pacífico se intensifica por momentos.

El aviador Grace ha recibido una hélice nueva para su aeroplano y está trabajando febrilmente para poder partir, a la mayor brevedad posible, desde un punto de la isla de Kauai. El aeroplano militar de que dispone lleva tres motores radiales capaces de desarrollar una fuerza de 600 caballos, y el aparato con toda la carga pesará 6000 kilogramos. La velocidad calculada es de 170 kilómetros por hora, la que le permitirá cubrir la distancia de 4600 kilómetros con su provisión de combustible de 4000 litros de gasolina.

Propósito del aviador

HONOLULU, 28 (AP).—El aviador Grace partió esta tarde de Pearl Harbour, dirigiéndose a la isla Kauai, donde se prepara para emprender esta noche el vuelo a la costa norteamericana del Pacífico.

HAN OCURRIDO EN CHILE IMPORTANTES SUCESOS POLÍTICOS

Viajeros de Santiago dicen que Ibáñez tuvo un incidente con el Ejército

OTROS RUMORES

Agregan que se descubrió un complot para eliminarlo durante su viaje al Norte

VARIAS DEPORTACIONES

(Especial de LA NACION)

MENDOZA, 28. — El corresponsal ha entrevistado a algunos viajeros procedentes de Santiago de Chile para averiguarles noticias respecto de los rumores sobre graves sucesos políticos desarrollados en el vecino país, que han circulado en estos días. Algunos manifestaron que ignoraban por completo lo que ha pasado y aseguraron que en todo Chile reinaban el orden y la tranquilidad más absolutos. Otros, más explícitos, refirieron hechos parciales, pero sin proporcionar una información completa y segura.

Un incidente militar

Según sus declaraciones, el día 20 del actual el vicepresidente Ibáñez concurrió, en el pueblo de San Bernardo, vecino a Santiago, a un banquete ofrecido por el coronel Vergara y la oficialidad de la Escuela de Aplicación de Infantería. Al servirse el champaña un oficial pronunció un discurso en el cual, después de manifestar la adhesión al coronel Ibáñez de la escuela y de sus oficiales, hizo una exposición de algunos acuerdos de la oficialidad; criticó la organización del Ministerio de Seguridad Nacional, aplaudió la reposición de los Ministerios autónomos de Guerra y Marina, e insinuó para el primero, como titular, el nombre del coronel Vergara. Contestó el coronel Ibáñez en breves palabras para agradecer la adhesión; pero al mismo tiempo manifestó su desagrado por el acto de indisciplina que envolvía la insinuación, y dijo que el Gobierno no admitía sugestiones extrañas y que la oficialidad tenía su conducto reglamentario para manifestar sus opiniones o sus deseos. Inmediatamente el coronel Ibáñez disgustado se retiró de la reunión. En la tarde hizo concurrir a la Presidencia al coronel Vergara; le manifestó su contrariedad por el acto de indisciplina y le dijo que no lo hacía retirarse del Ejército, como merecía, porque era su íntimo amigo personal y porque estimaba sus grandes condiciones de militar; pero le indicó que debía dirigirse a Punta Arenas, con el fin de hacerse cargo de la Jefatura de aquella guarnición militar. "Estas fueron las primeras incidencias—terminó nuestro informante—que dieron lugar a los rumores, los que aumentaron hasta nuestra partida de Santiago".

Complot político contra Ibáñez

Un comerciante viajero nos dijo que había algo más que el suceso

SUMARIO

Además de los que van en esta página, la presente edición contiene, entre otros, los siguientes materiales:

NOTICIAS DEL EXTERIOR
Mussolini recibió a la misión del Yemen . . . . Pág. 2
Las posesiones insulares de la Unión . . . . „ 2
Balbo partió en vuelo para Londres . . . . „ 2
Allanamiento de "L'Action Française" . . . . „ 2
La guerra en China . . . . . „ 2
El vuelo del comandante Byrd „ 2
El eclipse total de sol de hoy . „ 2
Estella conferenció con los miembros de la Unión Patriótica . . . . „ 3
La reforma de la Cámara de los Lores . . . . „ 3
El general Primo de Rivera hace declaraciones sobre la política española . . . . . . „ 3
Las operaciones en Marruecos . . . . „ 3
El Congreso de Cámaras de Comercio de Estocolmo . . „ 4
INFORMACIONES DIVERSAS
El Jurado de Letras asignó los premios correspondientes a las obras de 1925 . . . . Pág. 6
Intercambio universitario con el Brasil . . . . „ 6
La mediación argentina en la cuestión de límites entre Bolivia y Paraguay . . . . . . „ 6
El P. E. hizo la presentación de nombramientos para los Obispados vacantes . . . . „ 7
El Senado escuchó las explicaciones del ministro del Interior sobre cuestiones sanitarias . . . . „ 7
La formación militar del 9 de Julio . . . . „ 7
Fué adjudicada la licitación del empréstito municipal . . . „ 7
La Junta de Sobrevivientes de 1890 rindió un homenaje al periodismo . . . . „ 7
El viernes será inaugurado el Tercer Congreso Panamericano de Arquitectos . . . „ 8
Nuevas señales para el tráfico „ 8
El Concejo Deliberante celebró dos sesiones . . . . . . „ 8
NOTICIAS DEL INTERIOR
La Plata. — El Senado aprobó en general el proyecto de economías . . . . Pág. 4
Deberá dictarse nueva sentencia en la demanda contra un frigorífico . . . . „ 4
Córdoba. — Se han proyectado varias obras de vialidad „ 5
Avellaneda. — En un tiroteo entre obreros hubo un muerto y dos heridos graves . . „ 5
Rosario. — Ocurrió ayer un grave hecho de sangre . . „ 5
Santa Fe. — Fué prorrogado el período ordinario de la Legislatura . . . . „ 5
ECOS Y SUELTOS
Los gastos por acuerdo de Gabinete . . . . Pág. 6
Las empresas de servicios públicos . . . . „ 6
La Unión Parlamentaria Internacional . . . . „ 6
El expendio de medicamentos „ 6
La propiedad inmobiliaria . . „ 6
COLABORACION
El futuro presidente de los Estados Unidos, por W. W. Davies . . . . Pág. 6
SPORTS
El torneo de tennis por la Copa Mitre . . . . Pág. 12
Partidos de football para hoy „ 12
En el Golf Club Argentino se disputó la Copa Chulco . . „ 12
Se disputará hoy en Rosario el match por la Copa Reyna . „ 12
El programa de rugby . . „ 12
Los matches de polo por la Copa Jockey Club . . . . . . „ 14
Nacional jugará nuevamente hoy en Méjico . . . . . . „ 11
El campeonato de Wimbledon „ 14
Suscita interés la inauguración del autódromo de San Martín . . . . „ 14
DIBUJOS COMICOS
Pequeñas delicias de la vida conyugal . . . . Pág.
FOLLETIN
"Tierra de jaguares" . . . P

MUSSOLINI RECIBIÓ OFICIALMENTE A LA MISIÓN DEL YEMEN

La ceremonia, que fué solemne, se realizó en Villa Torlonia

DISCURSOS CAMBIADOS

ROMA, 28 (H). — Esta tarde el jefe del Gabinete, Sr. Mussolini, recibió solemnemente en Villa Torlonia a la misión del Yemen. El jefe de la misión príncipe Seif Ul Islam rindió un profundo homenaje al Sr. Mussolini declarando que su alta personalidad es base de la paz que hay en el mundo. Recordó el Príncipe que entre las obras bienhechoras realizadas por el Sr. Mussolini, debe recordarse el tratado de relaciones amistosas recientemente establecido entre Italia y el Yemen. Sus resultados, ya muy buenos, aumentarán porque el Yemen necesita hallar apoyo para conservar su independencia.

Manifestó luego el Príncipe su más alta admiración por todas las obras que el Sr. Mussolini ha dispuesto que se ejecuten en interés del Yemen y auguró al jefe del Gabinete el más completo éxito por todas las obras que emprenda, agradeciendo vivamente todos los honores que le han sido dispensados durante su visita a Italia.

El Sr. Mussolini agradeció al Príncipe sus palabras al elogiar la obra desarrollada por él, que continuará con firmeza para el bien de Italia y la tranquilidad del mundo. Esas palabras, añadió, demuestran que los fines que persigue Italia han sido perfectamente compendidos en el Yemen. La comprensión recíproca es la base más segura para la amistad de los pueblos, porque ella hace surgir la confianza indispensable al estrechamiento y al desarrollo de las relaciones. En esas condiciones la amistad entre nuestros países, fuertes en su independencia y en sus gloriosas tradiciones, será de gran ayuda para su bienestar y su desarrollo pacífico juntamente con el desarrollo de todo el mundo del Islam al cual Italia se halla ligada por numerosos intereses y relaciones de simpatía.

Rogó luego el Sr. Mussolini al Príncipe que manifestara a su padre su admiración por la obra bienhechora que ha desarrollado para la felicidad del pueblo del Yemen y terminó declarando que el Gobierno italiano desea vivamente la prosperidad de su país y que cuenta seguir amistosamente la colaboración con el Rey del Yemen hacia ese fin.

Al terminar su discurso el Sr. Mussolini, el Príncipe, hondamente conmovido, entregó al jefe del Gabinete una carta autógrafa del Iman, su padre, en la que éste manifiesta al jefe del Gobierno italiano su inmensa gratitud por la amistad hacia la familia real y hacia el pueblo del Yemen.

Luego el Sr. Mussolini ofreció un almuerzo a los miembros de la misión, con quienes conversó detenidamente, interesándose por las modalidades de la vida en el Yemen.

---

desarrollado en la escuela de San Bernardo. Agregó que el día que dejó Chile circulaban rumores sobre otro movimiento que se había tramado por políticos de diferentes matices, al que no eran extraños algunos militares. Se llegó a hablar y hasta a asegurar que el Gobierno había descubierto un complot contra la vida del coronel Ibáñez, y aun se manifestó que hubo un plan para arreglo durante su viaje al Norte del país, por lo cual el vicepresidente tuvo que desistir de su visita a Iquique, Tacna y Arica.

Arrestos y deportaciones

El mismo viajero nos dijo que había oído decir que numerosas personas estaban arrestadas y que algunos políticos habían recibido orden de abandonar el país. Entre estos últimos figuraban los diputados Fernando Varas, los hermanos Gutiérrez, Alberto Moller, Enrique Matta Figuera, Alfredo Guillermo Bravo, Mario Serrano y Carlos Espejo Pando; los senadores Alberto Cariola, Manuel Mazza y Manuel Trucco; los ex diputados Héctor Tizzoni y Carlos Alberto Ruiz; el director de los ferrocarriles, Sr. Blanquier, y varias otras personas, cuyos nombres no recordó, pertenecientes a diversos partidos políticos. El mismo viajero agregó que en el tren había oído hablar de estos sucesos en un grupo de caballeros procedentes de Santiago, algunos de los cuales parecían haber abandonado Chile por motivos políticos. Dijo, también, que se decía que el senador D. Eliodoro Yáñez, propietario del diario "La Nación", fué asimismo notificado para ausentarse del país.

He sido, además, informado por otros viajeros que, especialmente de noche y en los arrabales de Santiago, los carabineros patrullan o hacen el servicio armados. En conjunto, he podido formarme el concepto de que algo pasa en Chile, a pesar de la tranquilidad pública y del dominio que el Gobierno del coronel Ibáñez mantiene sobre las instituciones armadas y el país.

He oído a varios chilenos manifestar que el coronel Ibáñez es una excelente persona y un gran patriota, correctísimo personalmente, pero que está mal aconsejado. Entre sus ministros hay divergencias íntimas por rivalidades de predominio, lo que puede llevarlos a un mal paso, por lo cual nadie puede hacer previsiones.

A. Ferrer.

Banquete al coronel Ibáñez

(Especial de LA NACION)

SANTIAGO, 28. — Se realizó esta noche el banquete que el ministro de Alemania ofrecía en honor del coronel Ibáñez. Se encontraban entre los comensales el ministro de Relaciones Exteriores, el subsecretario del mismo Ministerio, algunas personalidades alemanas y familias de la alta sociedad chilena.

Discurso de un senador chileno

SANTIAGO, 28 (AP).—En nombre del sector conservador del Senado, pronunció hoy un discurso el senador Silva Cortés. Aludió a la situación política e hizo moción de que la Alta Cámara investigue la supuesta restricción de la libertad personal. El Senado aprobó por unanimidad la moción.

MONUMENTO A MIRANDA

PARIS, 28 (H).—El Comité Pro Monumento al General Miranda adquirió un terreno en Valmy para levantar el monumento que perpetuará la memoria del citado general, que tuvo una brillante participación en los combates del año 1792 contra los prusianos, mientras servía en las filas del ejército de la República.

En la campaña paraguaya cayeron grandes heladas

ASUNCION, 28. — Comunican de diversos pueblos del interior que en los últimos días han caído fuertes heladas.

Juraron tres magistrados

ASUNCION, 28. — Prestaron juramento los nuevos miembros del Superior Tribunal de Justicia, Dres. Tomás [illegible], Víctor Rojas y Pablo Garcete.

EL PLEITO DEL PACIFICO

Continúa el "impasse" en la Comisión de Límites

(Especial de LA NACION)

SANTIAGO, 28.—Se mantiene todavía el "impasse" en la Comisión de Límites de Tacna y Arica, a pesar de las conferencias celebradas separadamente por Mr. Kellogg con el embajador chileno, Sr. Cruchaga Tocornal, y el presidente de la Comisión, general Morrow.

El delegado chileno Sr. Risopatrón se trasladó a Long Beach, cerca de Nueva York, desde donde se mantendrá en contacto con el Sr. Cruchaga Tocornal y la Cancillería chilena. El embajador de Chile estuvo el sábado y el domingo en Nueva York y después de conferenciar con el señor Risopatrón regresó a Wáshington.

En los círculos diplomáticos se sabe que la Cancillería chilena ha procedido en forma tranquila, esperando la intervención de Mr. Kellogg. Entrevistado el canciller, Sr. Ríos Gallardo, se excusó de hacer declaraciones anticipadas a los acontecimientos, agregando que el Gobierno mantiene sus puntos de vista. En algunos círculos se estima delicada la situación, pareciendo difícil que se resuelvan las incidencias de la Comisión de Límites.

EXPOSICION DE OBRAS HUMORISTICAS EN PARIS

En ella se exponen obras de pintores y escultores argentinos

PARIS, 28 (H).—En el local de la Asociación París-Amérique Latine fué inaugurada la exposición de obras humorísticas de artsitas franceses y sudamericanos.

Algunos artistas franceses exponen trabajos en los que tratan diversas escenas y tipos de la Pampa argentina.

Fabiano expone sugestivas caricaturas de personajes argentinos conocidos y apuntes al natural de Mar del Plata.

Destacados artistas argentinos, escultores y pintores, exponen caricaturas de personajes políticos franceses y típicas escenas del barrio de Montparnasse, ofreciendo un conjunto interesante y de positivos méritos artísticos.

ACTO DE CONFRATERNIDAD CHILENO-URUGUAYA

Se efectuó en la Biblioteca Nacional de Santiago

(Especial de LA NACION)

SANTIAGO, 28.—A las 17.30, en el salón América de la Biblioteca Nacional, se verificó, ante una numerosa concurrencia, la entrega de los libros donados por el Gobierno del Uruguay a la Biblioteca Nacional. Presidió el acto el coronel Ibáñez, quien tenía a su derecha al ministro argentino, Dr. Malbrán, y al ministro de Instrucción Pública, Sr. Vergara, y a su izquierda al ministro del Uruguay, Sr. Martínez Thedy; al canciller, Sr. Ríos Gallardo, y al director de la Biblioteca, D. Eduardo Barrios.

Al hacer entrega de los libros improvisó un notable discurso el Sr. Martínez Thedy. Agradeció la presencia del coronel Ibáñez, que, dijo, daba una alta significación a las vinculaciones morales e intelectuales chileno-uruguayas, e hizo luego una reseña de los libros de autores uruguayos que ingresaban a la Biblioteca chilena. Después de hacer una rápida evocación de la historia americana, terminó recordando al Uruguay con elocuentes palabras. El ministro fué aclamado. El coronel Ibáñez se acercó a él y lo abrazó.

Siguió en el uso de la palabra el director de la Biblioteca, D. Eduardo Barrios, quien agradeció la donación e hizo una brillante historia de la literatura y de la ciencia uruguayas que representaban los libros donados, que venían a enriquecer la Biblioteca, creando una mayor vinculación entre los dos países.

EL PROYECTADO PACTO FRANCO-AMERICANO

NUEVA YORK, 28 (AP).—Ha llegado procedente de París el embajador norteamericano acreditado ante el Gobierno francés, Mr. Herrick, para pasar las vacaciones anuales en su patria.

Se cree que Mr. Herrick discutirá con Mr. Coolidge, en su residencia veraniega, el proyectado pacto franco-americano declarando la guerra a la guerra entre ambos países.

El gobernador de las islas Filipinas

El general Wood llegó a Nueva York

NUEVA YORK, 28 (AP). — Ha llegado a esta ciudad el gobernador de las Filipinas, general Wood. Al parecer, el viajero no se siente bien de salud, pues sus compañeros tuvieron que prestarle ayuda para que descendiera del tren.

Regresará a las Filipinas

NUEVA YORK, 28 (AP). — El general Wood ha anunciado esta tarde, en forma definitiva, que regresará a las Filipinas en el carácter de gobernador general.

LA PARTIDA DE BYRD SE APLAZO NUEVAMENTE POR EL MAL TIEMPO

Se insinúa la necesidad de que los vuelos transatlánticos se efectúen por las Bermudas y las Azores

LA INICIACION DEL VUELO

NUEVA YORK, 28 (AP).—En vista de que el mal tiempo continúa retardando la partida del comandante Byrd en su monoplano América, con rumbo a Europa, se ha sugerido la posibilidad de que los vuelos transatlánticos tengan que realizarse por vía de las islas Bermudas y Azores.

Ahora se cree que a Byrd no le será posible levantar vuelo antes de mañana por lo menos.

Las tormentas en las costas de Terranova

NUEVA YORK, 28 (AP).—El monoplano América, del comandante Byrd, se halla todavía en Roosevelt Field, listo para partir en cualquier momento con rumbo a París, en cuanto el tiempo se muestre favorable.

Esta mañana temprano se tenía esperanza de que las tormentas frente a las costas de Terranova se aplacasen lo suficiente como para permitir que el monoplano levantara vuelo mañana por la madrugada, pero esta esperanza se ha disipado esta tarde.

La partida

ROOSEVELT FIELD, 29 (AP). — El comandante Byrd emprenderá el vuelo a Francia hoy, a las 4 horas.

Espionaje en Varsovia

VARSOVIA, 28 (H).—Las autoridades descubrieron importantes organizaciones de espionaje en la Pomerania polaca, y en las proximidades de Dantzig se incautaron de documentos comprometedores y efectuaron numerosos arrestos.

BALBO PARTIO DE ROMA EN AVION, EN DIRECCION A LA CAPITAL BRITANICA

El subsecretario de Aeronáutica de Italia, que actúa de piloto, tomará parte en un torneo de aviación

DESCENSO EN PARIS

(Especial de LA NACION)

ROMA, 28.—El subsecretario de la División de Aeronáutica, D. Italo Balbo, partió esta mañana en aeroplano con objeto de tomar parte en un torneo de aviación que se llevará a efecto en Londres. El aparato que conduce al ministro desarrolla una velocidad de 220 kilómetros por hora. Invitado por las autoridades francesas, el Sr. Balbo se detendrá algunas horas en París, donde se le dispensará una acogida cariñosa. Mañana mismo reanudará el viaje para la Capital británica.

El jefe de la aviación italiana es el único ministro europeo que dirige su propio aeroplano.

Viaje de un industrial brasileño

GENOVA, 28 (AP).—Santa Margherita festeja la llegada del vizconde de Moraes y familia, conocidísimo industrial y banquero del Brasil, benefactor de la ciudad.

AGASAJOS AL MINISTRO ARGENTINO EN PARIS

El senador M. Chaumet le ofrecerá un almuerzo

(Especial de LA NACION)

PARIS, 28.—El 5 del mes próximo, el senador M. Chaumet dará un almuerzo en honor del ministro argentino en París, D. Federico Alvarez de Toledo, para apoyar la iniciativa sobre la introducción en Francia de carnes argentinas presentada al Gobierno francés.

Asistirán a dicho almuerzo los ministros de Guerra, Agricultura y Relaciones Exteriores.

EN ITALIA SE ENSAYO UN NUEVO CARBURADOR

La importancia de la innovación es de índole económica

(Especial de LA NACION)

SPEZIA, 28.—En los arsenales de esta ciudad se han hecho los últimos experimentos de un carburador a nafta, así como también a bencina, y aplicable a las canoas automóviles de los buques de guerra. Se trata de un nuevo carburador inventado por el profesor Vittorio de Luca, el que ha dado resultados excelentes. De las comprobaciones de los técnicos se desprende que el rendimiento es semejante, y hasta tal vez superior, al de los carburadores a bencina.

Interrogado a propósito de su invento, el profesor de Luca ha manifestado que su carburador múltiple no implica ninguna novedad en el ya conocido proceso Kracking para la transformación de la nafta en vapores de bencina. La verdadera innovación consiste en la utilización de los escapes de gas que recalientan la nafta durante el pasaje por la casilla vaporizadora, constituída por una serie de tubos múltiples, a favor de los cuales se logra obtener una transformación completa, mientras hasta ahora es solamente parcial.

La importancia de la innovación es particularmente de orden económico, por cuanto se reducirá el costo de los carburadores en un quinto de su precio actual. Las mejoras ulteriores del carburador consisten en la multiplicación de los agujeros de escape, para permitir el máximo perfeccionamiento del carburante y facilitar la incorporación del aire frío, con lo cual éste conserva mejor el oxígeno necesario para la combustión de la mezcla.

EJECUCIONES EN RUSIA

Han sido ejecutados dos acusados de espionaje en beneficio de Polonia

MOSCU, 28 (AP). — Acusados de haber suministrado información militar al Estado Mayor de Polonia, hoy fueron ejecutados dos espías. Se trata de un sujeto llamado Tarasovitch y de una mujer conocida bajo el nombre de Samotia. Ambos habían sido sorprendidos y arrestados por las tropas de la frontera.

Condena de un ex oficial de Koltchak

MOSCU, 28 (H).—Fué sentenciado a la pena de muerte Malein, ex oficial del ejército del general Koltchak, por haber ordenado la ejecución de ochenta personas.

Atentado contra un funcionario

MOSCU, 28 (H). — Un desconocido hizo varios disparos de revólver contra el presidente del Tribunal de Guerra, hiriéndolo gravemente.

D. Raimundo Teixeira Mendes

Su fallecimiento

(Especial de LA NACION)

RIO DE JANEIRO, 28.—En forma repentina falleció D. Raimundo Teixeira Mendes, apóstol del positivismo en el Brasil. En estos últimos días no había demostrado estar enfermo, y se dedicó, como siempre, al estudio y a la propaganda del positivismo, por lo que causó sorpresa la noticia de su fallecimiento.

En memoria del extinto se rindieron hoy diversos homenajes. En el Senado, el Sr. Azeredo hizo el elogio del Sr. Teixeira Mendes y pidió que se dejaso constancia en el acta de la sesión de un voto de pesar. Igual moción hizo en la Cámara el diputado por el Estado de Río Grande del Sur don Aristo Pinto, y en el Concejo el Dr. Mauricio Lacerda obtuvo un voto de pesar y la suspensión de la sesión.

El mismo cuerpo acordó, además, que el pabellón nacional sea izado a media asta, en señal de duelo, durante tres días. El Dr. Lacerda justificó su pedido, expresando que interpretaba con él los sentimientos de la Capital de la República por la desaparición de un sabio filósofo, de un gran hombre que, por su corazón y su civismo, realizaba un poema, y a quien sus virtudes públicas y privadas convertían en un bienhechor de la familia, de la patria y de la Humanidad, como apóstol que fué del altruísmo, de la libertad y de la fraternidad entre los pueblos.

Campaña de los estudiantes alemanes

BERLIN, 28 (AP). — Con el fin de celebrar el 8o. aniversario de la firma del Tratado de Versalles, los estudiantes alemanes iniciaron en todo el país una propaganda en favor de una enérgica protesta universitaria contra la cláusula del tratado en que se afirma la responsabilidad de Alemania en el estallido de la guerra.

Se organizarán manifestaciones en todas las ciudades universitarias, y los estudiantes de Berlín realizarán asamblea en la sala de sesiones de la Cámara Alta de Prusia. Serán oradores el profesor Georg Karo, de Halle, y el almirante von Tirpitz, cuyo último artículo rechaza todas las fórmulas conciliatorias, como la de que "no somos los únicos culpables".

LA MODA FEMENINA

Numerosos obispos italianos lanzaron proclamas a las mujeres

ROMA, 28 (AP).—La campaña iniciada por el Sumo Pontífice contra la actual moda femenina ha cobrado nuevo impulso con el anuncio de haberse recibido mensajes de 52 obispos italianos, en los que éstos prometen un amplio apoyo.

Los obispos, en la mayoría de los casos, han lanzado proclamas a las mujeres de sus respectivas diócesis, exhortándolas a abandonar las modas atrevidas.

EL MINISTRO ARGENTINO EN LISBOA

D. Roberto Levillier presentará mañana sus credenciales

(Especial de LA NACION)

LISBOA, 28.—El ministro de la Argentina en Lisboa, D. Roberto Levillier, presentará sus credenciales al presidente de la República, general Carmona, el día 30.

LAS OFICINAS DE "L'ACTION FRANCAISE" HAN SIDO ALLANADAS

La Policía interrogó a los empleados y se apoderó de numerosos documentos

EL PARADERO DE DAUDET

PARIS, 28 (AP). — La policía allanó las oficinas del diario de M. León Daudet, "L'Action Française", apoderándose de numerosos documentos. También procedió a interrogar a los empleados del diario y examinó las líneas telefónicas del mismo, para determinar si los llamamientos que dieron lugar a la libertad de Daudet fueron hechos desde allí.

Mientras tanto, se anuncia que M. Daudet ha sido visto en distintos sitios y la policía ha impartido instrucciones a todas partes para que se le busque.

Los teléfonos de "L'Action Française"

PARIS, 28 (H). — El registro de las oficinas del diario "L'Action Française" terminó esta tarde, a las 16.5.

Las autoridades policiales revisaron todos los muebles, cajones, escritorios y armarios sin hallar nada de anormal; pero un técnico de la Administración de Correos y Telégrafos comprobó que uno de los aparatos de teléfono poseía dos líneas en cuyos extremos era imposible obtener comunicación. Luego descubrió la existencia de otra línea, al parecer aislada del aparato central telefónico, por lo cual el standard fué inhabilitado y rigurosamente sellado por orden judicial.

Además, unos obreros de las obras de salubridad efectuarán una recorrida por los caños de desagüe para saber adónde conducen las líneas con las que es imposible obtener comunicación.

Voto de confianza al Gobierno

PARIS, 28 (AP). — La Cámara de Diputados, por 350 votos contra 186, expresó esta tarde su confianza en el Gobierno, en el asunto Daudet, decidiéndose el aplazamiento de la interpelación solicitada por los diputados socialistas para aclarar este "affaire". El Gobierno había planteado la cuestión de confianza.

El debate que se desarrolló con tal motivo estuvo impregnado de ironías.

El buen humor de París

PARIS, 28 (AP).—La formidable broma mediante la cual los señores Daudet, Delest y Semard lograron evadirse de la prisión de La Santé ha sido aprovechada ya en los programas de los cabarets y teatros de variedades. El Gobierno, entretanto, frustró la tentativa de los socialistas de plantear la discusión de la fantástica fuga y de sus antecedentes en el Palacio de Borbón. El diputado socialista M. Uhry dijo que se debería permitir también a los diputados divertirse un poco con ese asunto que está en boca de todo el mundo, pero M. Barthou, en nombre del Gobierno, se opuso a ello y planteó la cuestión de confianza. En vista de esto, la Cámara resolvió, por 350 votos contra 186, aplazar la interpelación "sine die".

Toda la policía de Francia ha recibido severas órdenes de arrestar a M. Daudet. El primer resultado de la actividad febril de los sabuesos policiales consiste en el arresto de buen número de honrados burgueses en diversas partes de las provincias, que tienen la desgracia de poseer el semblante rubicundo de M. Daudet y su característica nariz de los Borbones.

En las oficinas de "L'Action Française" se declaró esta noche:

"M. Daudet está en salvo, y toda la policía de Francia no posee fuerzas suficientes para encontrarlo".

Una información de "Il Popolo di Roma"

ROMA, 28 (AP).—"Il Popolo di Roma" publica la noticia de que León Daudet, el famoso leader realista francés que salió el sábado de la cárcel de la Santé en la forma que es del dominio público, ha llegado a territorio italiano por vía aérea, pero que se ignora su paradero con exactitud.

La Sociedad de Gentes de Letras

PARIS, 28 (H).—La Sociedad de Gentes de Letras agradeció al ministro de Instrucción, M. Herriot, su proyecto de ley en virtud del cual se instituye la caja de ayuda para las letras, las ciencias y las artes.

Declaraciones de M. Faure

PARIS, 28 (H). — Entrevistado el secretario del Partido Socialista, M. Faure, declaró que el partido está ahora más unido que nunca desde que las tendencias opuestas han desaparecido.

Divorcio de Lucien Muratore y Lina Cavalieri

PARIS, 28 (AP). — Los cantantes de ópera Lucien Muratore y Lina Cavalieri se han presentado a la Justicia solicitando el divorcio.

Misión militar al Brasil

PARIS, 28 (AP). — El general Spire, comandante de la segunda división de infantería, fué nombrado jefe de la Misión militar francesa que irá al Brasil.

Homenaje colombiano al soldado desconocido

PARIS, 28 (H). — El ministro de Colombia, Sr. Vázquez Cobo, colocó una artística palma en la tumba del soldado desconocido, situada bajo el Arco de Triunfo.

La huelga de pescadores

PARIS, 28 (H). — Informan de Quimper que la huelga de pescadores fué decretada sin entusiasmo, pues se confía en la intervención del ministro de Obras Públicas, M. Tardieu, para resolver satisfactoriamente el conflicto.

Huelga en Varsovia

VARSOVIA, 28 (H). — Con motivo de la negativa de los patrones de la industria textil de acordar un aumento del 50 por ciento de los sueldos, decretaron el paro todos los obreros de dicha industria.

LOS NACIONALISTAS DE CHINA SUFRIERON UNA DERROTA EN HSU-CHOW-FU

Abandonaron la ciudad después de cuatro días de lucha y tuvieron 30.000 bajas

MARCHA HACIA PENG-PU

LONDRES, 28 (AP). — El corresponsal de la Exchange Telegraph Company en Shanghai dice que los nacionalistas confiesan que han sufrido el más importante revés de la guerra, cuando las fuerzas de Sun-Chuan Fang y de Shantung los atacaron en Hsu-Chow-Fu, la cual fué evacuada después de cuatro días de lucha, durante los cuales los nacionalistas tuvieron 30.000 bajas, la mayoría muertos, teniendo que retirarse hacia Peng-pu.

La ofensiva de los nacionalistas

PEKIN, 28 (AP). — La ofensiva en la Provincia de Shantung, proyectada la semana pasada en Su-Chow Fu, en una conferencia entre los generales Chiang-Kaishek y Feng Yu-Hsiang, se ha iniciado, al parecer, con toda furia. Informaciones oficiales extranjeras dicen que la situación de los japoneses radicados a lo largo del ferrocarril de Shantung es extraordinariamente crítica y que entre ellos está cundiendo el pánico. Están asediando al cónsul general japonés en Tsinan-Fu pidiendo el envío de tropas japonesas desde Tsingtau.

Las fuerzas norteamericanas

TIENTSIN, 28 (H). — Quinientos fusileros norteamericanos y cinco aeroplanos llegaron a ésta. Existe la creencia de que el general Smedlay Butler llegará próximamente con otro contingente de fuerzas norteamericanas de 1000 hombres.

Las fuerzas norteamericanas

SHANGHAI, 28 (AP). — Con la llegada de 1100 marineros del 10o. regimiento provisional con elementos de aviación a la región de Tientsín, el número de las fuerzas norteamericanas destacadas en el Norte de China llega a 4600 hombres. No hay ningún indicio de que la Embajada norteamericana tenga el propósito de retirarse de Pekín.

El cónsul norteamericano en Hankow recibió instrucciones de prestar su ayuda a 11 misioneros católicos norteamericanos, entre ellos tres mujeres, que han emprendido actualmente una penosa odisea desde las estaciones de Honan hacia Kweichow, por el único camino que la guerra ha dejado abierto hacia el río Yangt-se. Se cree que llegarán a Chung-King en los primeros días de julio. Los buques de guerra y mercantes que recorren el río fueron invitados por el cónsul a asistir a los fugitivos.

EL VUELO DE LA UNIÓN A HAWAII

(Continuación de la 1a. página)

tud Norte y 136 grados 14 minutos de longitud Oeste.

El mensaje del operador radiotelegráfico del Sonoma dijo que el avión militar atravesaba ligeros chubascos. Al pasar sobre dicho vapor soplaba un viento de 48 kilómetros por hora del Nordeste.

Un mensaje radiotelegráfico

SAN FRANCISCO, 28 (AP).—La Compañía Telegráfica Federal anuncia que ha recogido un mensaje radiotelegráfico enviado desde a bordo del paquete President Pierce, en el que se anuncia que hoy a las 19.15 se oyó a los aviadores que preguntaban su posición al paquete President Cleveland.

Este se encuentra a 1100 millas de distancia de San Francisco.

Paso sobre la Golden Gate

SAN FRANCISCO, 28 (AP).—El teniente Maitland inició el vuelo a Honolulú sin etapas, saliendo a las 7.9 desde Oakland. Poco después se le vió pasar por la Golden Gate, internándose en el océano.

Preparativos en Honolulu

HONOLULU, 28 (AP).—La población civil y militar se prepara para levantarse mañana temprano, a fin de ofrecer la bienvenida a los tenientes Maitland y Hegenberger, cuyo vuelo ha despertado un entusiasmo enorme.

Los jefes del Ejército, sin dudar ni por un momento del éxito del vuelo de los aviadores norteamericanos, han invitado al público en general a ir a Wheeler Field para presenciar la llegada de los pilotos, y se cree que miles de personas recorrerán la distancia de 40 kilómetros que hay entre esta ciudad y el campo de aviación mañana temprano.

Lo recibirá una escuadrilla de aviones

HONOLULU, 28 (AP).—Los oficiales del Ejército reservaron espacio para 10.000 automóviles en Wheeler Field. Tan grande, según se espera, será el apiñamiento, que se han impartido órdenes a dos batallones de infantería y gran número de agentes de policía, civiles y militares, para que dirijan el tráfico y contengan a la muchedumbre entusiasta.

Veinticuatro aviones militares han recibido órdenes de partir, al despuntar el alba mañana, de Wheeler y Luke para escoltar a Maitland y Hegenberger sobre el trayecto final y triunfante de su vuelo de 30.800 kilómetros desde Oakland.

El decollage

SAN FRANCISCO, 28 (AP).—La precisión cronométrica con que los aviadores del Ejército prepararon e iniciaron el vuelo con destino a Honolulú sorprendió hoy a miles de espectadores que presenciaron la partida. Los funcionarios del Ejército anunciaron que llegarían a las 7 de la mañana al campo de aviación, y llegaron diez minutos antes de esa hora con los tenientes Maitland Hegenberger. Se había abastecido al aparato de combustible y de aceite durante la noche, y todo se encontraba listo a la hora fijada para la partida. Se quitaron las cubiertas de los tres motores, y éstos fueron puestos en movimiento.

Después de una breve conversación entre los aviadores y el mayor general Patrick, jefe del servicio aéreo del Ejército, los dos pilotos subieron al aparato, y después de despedirse por señas de sus parientes y amigos, alcanzaron altura rápidamente y se elevaron a 600 metros, para iniciar el largo vuelo.

Antes de partir, el teniente Maitland declaró que esperaba llegar a Honolulú después de 24 horas de vuelo.

Se ha recibido un mensaje de los funcionarios militares de la isla, que anuncia que se hacen los preparativos necesarios para recibir a los aviadores mañana, a las 7 de la mañana.

El ex Kromprinz irá a Doorn

BERLIN, 28 (AP). — El ex Príncipe heredero, acompañado de su esposa e hijos, llegará el domingo próximo a Doorn, donde pasará algunas semanas.

EL "LOCARNO DE LOS BALCANES"

En Constantinopla se anuncia una Conferencia, que se realizará en Salónica

LONDRES, 28 (AP).—La Agencia Exchange Telegraph Company ha recibido un telegrama de su corresponsal en Constantinopla consignando que los diarios de esa ciudad dan cuenta de una Conferencia, que se celebrará en Salónica, para establecer un acuerdo internacional que se llamará el "Locarno de los Balcanes".

LA FALSIFICACION DE MONEDAS

Terminó sus trabajos la comisión reunida en Ginebra para evitarla y reprimirla

GINEBRA, 28 (H).—La comisión constituída a pedido de M. Briand para estudiar la represión de las actividades de los monederos falsos, terminó sus trabajos elaborando un anteproyecto de convención en el que se estipula la realización de una Conferencia periódica, la que deberá ser integrada por representantes de los Bancos de emisión y por autoridades centrales autorizadas debidamente para organizar y fiscalizar una oficina internacional de informes y proceder a la solución eventual de las divergencias que se puedan suscitar referente a la interpretación de las convenciones.

EL TERREMOTO EN CRIMEA

Las víctimas no son numerosas

MOSCU, 28 (AP).—Telegramas especiales que se reciben de Sebastopol dicen que a consecuencia del terremoto que se sintió ayer en toda la Crimea, el que duró desde las 13.20 hasta las 17, quedaron cincuenta casas con serios desperfectos. En los distritos montañosos se produjeron muchos desprendimientos de tierra.

La gigantesca roca conocida con el nombre de El Monje, situada cerca de Yalta, se derrumbó precipitándose a un valle y una parte fué a parar a la costa del mar, sumergiéndose.

Desde Yalta informan que reina el pánico entre los habitantes. Las víctimas no son numerosas.

NUNGESSER Y COLI

Circularon rumores en Ottawa de que habían sido hallados, pero resultaron inexactos

OTTAWA, 28 (AP).—Los insistentes rumores propalados de que los aviadores franceses Nungesser y Coli habían sido encontrados, produjeron esta mañana una gran excitación entre los habitantes.

Sin embargo, esos rumores fueron categóricamente desmentidos por las personas que se dedican a buscar a los pilotos.

EL Dr. SEBASTIAN SALDANHA

Falleció en Río de Janeiro este ex cirujano del Ejército brasileño en la guerra contra el Paraguay

(Especial de LA NACION)

RIO DE JANEIRO, 28.—Falleció el Dr. Sebastián Saldanha, eminente clínico que hizo la campaña del Paraguay como cirujano de las fuerzas del Ejército. Era hermano del almirante Luiz Felippe Saldanha Gama, muerto en el combate de Campos Ozorio.

El Parlamento brasileño se ocupa de la agricultura

El diputado Ozorio abogó por la creación de Bancos agrícolas

(Especial de LA NACION)

RIO DE JANEIRO, 28.—Los representantes por Río Grande del Sur, inclusive los diputados de la oposición Dr. Assis Brazil, Plinio Casado y Baptista Luzardo, se reunieron en la sala de la Cámara de Diputados para oír al diputado Joaquín Ozorio, que tomó parte en el Congreso de criadores reunido este mes en Porto Alegre. El Sr. Ozorio dió cuenta de las resoluciones tomadas y que debían concretarse en proyectos para ser sometidos a la aprobación del Congreso Federal. Dijo que trataba el asunto fuera de todo partidarismo y que en caso de que los representantes de la oposición diesen su aprobación al proyecto, la cuestión sería presentada bajo los siguientes aspectos: Reconocimiento de la utilidad pública de las asociaciones rurales de Río Grande del Sur; autorizar al Poder Ejecutivo para remodelar la reglamentación de los servicios; represión del contrabando en las fronteras del Brasil por la creación de una superintendencia especial o la firma de un convenio con los Estados interesados, y derogación del decreto federal que prohibe la matanza de vacas.

Después de un largo debate, en el que tomaron parte los Sres. Baptista Luzardo, Plinio Casado y Assis Brazil, éstos dieron su firma para todos los proyectos, a excepción del relacionado con la represión del contrabando, que no firmó el Sr. Assis Brazil.

En la sesión plenaria de la Cámara, el diputado D. Joaquín Ozorio presentó los proyectos relatados, y pronunció un largo y elocuente discurso. Dijo que el brasileño es un verdadero benemérito, por cuanto ha trabajado y prosperado siempre sin la necesaria e indispensable protección bancaria, desamparado siempre de los Poderes Públicos. Añadió que para que el brasileño pueda adoptar procedimientos modernos en la industria pecuaria, urge el establecimiento de un Banco de crédito que facilite recursos financieros, sin los cuales aquéllos no podrán desenvolverse satisfactoriamente en la industria pastoril. El señor Ozorio recordó, al efecto, lo hecho en los países del Plata, en donde existen Bancos de crédito rural que realizan empréstitos a largo plazo e intereses módicos.

El encargado de Negocios en Berlín

TOKIO, 28 (H). — El encargado de Negocios del Brasil, Sr. de Castro, que fué trasladado con igual carácter a Berlín, partió hoy para su nuevo destino.

Retiro de una carta de naturalización

RIO DE JANEIRO, 28.—El Presidente de la República ha firmado un decreto por el que deja sin efecto la resolución ministerial del 1o. de octubre de 1921 que concedía a Miguel Costa, natural de la Argentina, hijo de Jaime Costa y Dolores Rodríguez Costa, la naturalización como ciudadano brasileño. El nuevo decreto ha sido dictado en virtud de irregularidades cometidas por Costa, que han sido comprobadas en el respectivo proceso. Miguel Costa servía como capitán en la fuerza policial de San Pablo y tomó parte en el movimiento revolucionario al mando de una columna.

Matrimonio de D. Arturo Peralta Ramos con la ex Condesa de Salm

(Especial de LA NACION)

NUEVA YORK, 28. — "The New York American" publica la noticia de que D. Arturo Peralta Ramos, de Buenos Aires, contrajo hoy matrimonio en París con Millicent Rogers, ex Condesa de Salm.

Ningún otro diario de Nueva York publica esta noticia.

LAS POSESIONES DE LOS ESTADOS UNIDOS TENDRAN UNA DIRECCION CIVIL

Coolidge opina que debe ejercerla el Departamento del Interior por considerarlo el más indicado

INFORME DE UNA COMISION

RAPID CITY, 28 (AP).—Desde la propiedad en que Mr. Coolidge está pasando una breve temporada de descanso informan que el presidente propicia la idea del establecimiento de una oficina central para la administración de todas las posesiones insulares norteamericanas, bajo la fiscalización de un Departamento de Estado y no de las dependencias navales o militares.

Después de una breve discusión sobre este tópico con el gobernador de Filipinas, general Wood, el presidente Coolidge ha manifestado que el Departamento del Interior sería el indicado para atender esta clase de trabajo. Aun cuando el presidente nada tiene que objetar a la administración de ninguna de las dos ramas, naval o militar, que tienen a su cargo las citadas funciones, opina que el móvil principal de las mismas ha de ser de exclusiva defensa nacional, correspondiendo a las posesiones insulares una dirección con carácter esencialmente civil.

La comisión reorganizadora del gobierno, que ha estudiado ya el referido asunto, recomienda colocar las posesiones de esa índole bajo la fiscalización del Departamento de Estado, pero el presidente disiente con ese parecer, estimando que el Departamento del Interior dispone de un organismo más flexible, por el cual puede acordarse a las islas norteamericanas la clase de administración que requieren.

Mr. Coolidge se mostró muy satisfecho de las condiciones actuales en que se encuentran las Filipinas, opinión que emitió después de su conferencia con el general Wood. De todo lo ocurrido hasta ahora se infiere que el general Wood reasumirá sus funciones en las Filipinas apenas haya expirado la licencia que se le ha concedido.

LA UNION CONSTRUIRA UN GRAN DIRIGIBLE

Será más de dos veces mayor que el Los Angeles

WASHINGTON, 28 (AP). — La Goodyear Tire Rubber Company ha sido agraciada con el primer premio del concurso organizado por la Armada de los Estados Unidos para la construcción de una nueva aeronave de una capacidad de 220.000 metros cúbicos.

Además de la concesión, el premio consiste en 50.000 dólares por el diseño de dicha aeronave, que será más de dos veces mayor que el dirigible Los Angeles.

Enlace de una actriz de cinematógrafo

HOLLYWOOD, 28 (AP).—Se ha sabido que René Adoree, actriz de la pantalla, contrajo hoy secretamente enlace con Sherman Gill, hombre de negocios de Los Angeles.

Venta de niños

NUEVA ORLEANS, 28 (AP). — Después del arresto de la señora T. P. Hodgins, acusada de haber vendido un niño de tres semanas de edad por la suma de 75 dólares, se ha iniciado una amplia investigación en el Hospital de Maternidad de esta ciudad.

El arresto de la Sra. Hodgins se efectuó con motivo de un aviso publicado en un diario local, en el que se ofrecían niños para ser adoptados.

Las personas encargadas de la investigación expresan la creencia de que el comercio de criaturas recién nacidas se realiza con frecuencia.

LA EXTRADICION DE ASCASO, DURRUTI Y JOVER

Comentario de un diario parisiense

(Especial de LA NACION)

PARIS, 28. — "Le Quotidien" insiste en que la detención de Ascaso, Durruti y Jover es puramente arbitraria, por cuanto no se cumple lo prescripto del plazo de un mes a contar desde el momento de la notificación de los detenidos.

Agrega el diario citado lo siguiente: "Hoy hace dos meses que fué concedida la extradición y la Argentina no se ha hecho cargo de los detenidos. Se puede alegar, además, el tiempo legal para informar a la Argentina, bastando para ello 24 horas, aunque el Gobierno francés pretende que dicho tiempo es de ocho días. La Cámara de Diputados debe protestar por esa violación de la ley votada el 11 de marzo".

En los centros oficiales franceses y en la Legación argentina se observa un silencio absoluto, pero entretanto la fantasía de las gentes o el misterio oficial originan toda clase de suposiciones.

Campaña periodística

PARIS, 28 (H). — Los órganos de la prensa de la izquierda continúan realizando una intensa campaña y publican diariamente extensos artículos para combatir la extradición de Ascaso, Durruti y Jover.

La acción soviética en los Balcanes

(Especial de LA NACION)

ROMA, 28.—En los centros diplomáticos ha circulado la noticia de que el Gobierno de Grecia tomó la iniciativa de proponer una acción común de los Estados balcánicos contra las actividades soviéticas de Moscú.

Un telegrama de Atenas que publica "Il Messaggero" informa que la noticia carece por completo de fundamento, y consigna que, en realidad, sólo se trata de insinuaciones tendenciosas, originadas, probablemente, por las mismas autoridades de Moscú para levantar el espíritu público en contra de una posible coalición de Gran Bretaña y Grecia, que estaría dirigida contra la República del Soviet.

Otra información de Moscú dice que durante una audiencia del Tribunal militar de Grecia el presidente fué herido de un tiro de revólver disparado por uno de los testigos que se hallaba en la barra. El autor del atentado fué detenido, y acto continuo se inició una indagación para determinar si el criminal tenía cómplices. Según la citada noticia, el complot había sido el resultado de un plan antisoviético para aterrorizar a las autoridades republicanas.

Los restos de Slowacki

VARSOVIA, 28 (AP). — Los restos del poeta polaco Julius Slowacki fueron enviados en un tren especial a Cracovia, donde descansarán en la cripta de los Reyes de Polonia, en la Catedral de Wawel. Fueron traídos desde París, donde Slowacki murió en 1849, en un buque de guerra polaco y conducidos hasta Varsovia. En el muelle fueron recibidos por el presidente Moscicki, los miembros del Gabinete y numerosos parlamentarios. El Presidente pronunció un discurso, después de lo cual se celebró una solemne misa en la catedral de San Juan.

RENOVACION DE SUBSCRIPCIONES

Las subscripciones del interior y exterior que vencen el 30 del mes en curso, deben ser renovadas antes de esa fecha, para evitar interrupción en los envíos.

CONGRESO PANAMERICANO DE ARQUITECTURA

(Especial de LA NACION)

MONTEVIDEO, 28. — El Consejo Nacional de Administración ratificó hoy la designación de los arquitectos Filiberto Gómez Ferrer, Fernando Capurro y Raúl Federici, en carácter de delegados de la Dirección de Arquitectura ante el Congreso Panamericano que se efectuará en Buenos Aires.

Distinción al Dr. Alfredo Navarro

(Especial de LA NACION)

PARIS, 28. — En el salón del Consejo de la Facultad de Medicina de París han sido entregadas las insignias de oficial de la Legión de Honor al decano de la Facultad de Medicina de Montevideo, Dr. Alfredo Navarro.

Con tal motivo pronunciaron discursos el profesor Roger, el ministro uruguayo, Dr. Guani, y el Dr. Navarro.

EL ECLIPSE TOTAL DE SOL ES ESPERADO CON INTERES EN G. BRETAÑA

Los hombres de ciencia de todos los países en que será visible hacen preparativos

PERSPECTIVAS DEL TIEMPO

LONDRES, 28 (AP). — Millares de personas, en trenes, automóviles y hasta aeroplanos, se hallan hoy en viaje desde todas partes de Gran Bretaña hacia la franja del país donde será visible, en forma total, el eclipse de sol de mañana, franja que mide de 50 a 60 kilómetros de ancho, y que se extiende diagonalmente desde el Mar del Irlanda y el Mar del Norte, por una parte, hasta Carnarvonshire y Durham por la otra.

Desde hace tiempo los astrónomos han instalado observatorios provisionales y todo se halla listo para aplicar las últimas invenciones de la ciencia astronómica a la observación del primer eclipse total de sol que ocurre en esta latitud desde el año 1724.

Desde que comenzaron los preparativos, el tiempo ha causado grandes molestias en el ajuste de los instrumentos, pero el trabajo prosiguió constantemente.

La confianza en el éxito de las observaciones no ha aumentado en los últimos días, y las perspectivas del tiempo continúan siendo poco halagadoras. Los últimos pronósticos indujeron a los jugadores a apostar tres contra uno a que el cielo no estará despejado mañana por la mañana.

A pesar de todas las adversidades, la afluencia de entusiastas no ha disminuído y se calcula que por lo menos 250.000 personas ávidas de observar el interesante fenómeno se habrán concentrado esta noche en la región.

Todas las poblaciones situadas dentro de esa zona se hallan preparadas para que los visitantes tengan suficientes diversiones en que pasar el tiempo mientras llega la hora de observar el eclipse, y permanecerán abiertos durante toda la noche los cinematógrafos, los "dancings" y los restaurantes.

Pero no sólo en la zona donde el eclipse será total es esperado con ansiedad el acontecimiento, sino hasta en el extremo sur de Gran Bretaña, donde se espera que la obscuridad del sol será de un 96 por ciento, y millones de habitantes, de todas las edades, se disponen a acostarse temprano con el fin de madrugar y no perder el espectáculo, con el uso de vidrios ahumados de que ya se han provisto infinidad de hogares en todo el país.

Las perspectivas para los habitantes de Londres son, por el momento, muy poco halagadoras, pues el mal tiempo que reina generalmente alrededor de las Islas Británicas dificulta la visibilidad; pero la inconstancia del clima de Gran Bretaña es cosa que no debe extrañar a nadie.

La visibilidad del fenómeno

LONDRES, 28 (AP). — Un pronóstico meteorológico especial, publicado esta noche con motivo del eclipse solar total de mañana, dice:

"La capa de nubes que cubre el país marca tendencia a disolverse lentamente. En la madrugada de mañana el cielo estará probablemente encapotado, con perspectivas de grandes claros".

Pronóstico del astrónomo Dyson

GIGGLESWICK, 28 (AP). — El astrónomo Sir Frank Dyson dijo esta noche que no le preocupan las perspectivas del tiempo, y que en el último instante pueden producirse cosas sorprendentes. Según los informes de esta mañana, las perspectivas son buenas. Hoy brilló el sol, por más que el cielo volvió a cubrirse de nubes más tarde.

El Príncipe de Gales

LONDRES, 28 (AP). — El Príncipe de Gales pasará la noche en Kendal, desde donde podrá observar el eclipse solar de mañana en un 99 o|o de su fase total.

La observación en Suecia

ESTOCOLMO, 28 (AP).—El eclipse solar total será visible en un gran parte de la región norte de Suecia. En el distrito de Norland se establecieron muchas expediciones científicas, entre ellas dos alemanas. Los pronósticos meteorológicos son favorables.

Movimiento de turistas

LONDRES, 28 (H). — Más de 50 mil personas se han trasladado desde diversos puntos del país al Norte de Gales, donde el eclipse solar será completo. Con tal motivo, los hoteles y casas de pensión se encuentran atestados de forasteros, aprovechándose esta circunstancia para organizar bailes y otras diversiones.

Las observaciones en Italia

(Especial de LA NACION)

ROMA, 28. — Se espera con vivísima impaciencia el eclipse de sol de mañana, que en esta Capital sólo será visible en un cuarto del disco solar.

La expedición científica italiana que tiene por objeto estudiar el fenómeno en toda su integridad se encuentra ya en el pueblo de Ringobu, Noruega. Esta expedición ha sido costeada por el observatorio del Campidoglio.

A las 4 de la mañana llovía

LONDRES, 28 (AP). — A las 4.13 de la mañana el cielo está nublado y llueve ligeramente, por lo que son pocas las esperanzas de que se pueda observar el eclipse solar.

PRIMO DE RIVERA HIZO DECLARACIONES SOBRE LA ACTUAL POLÍTICA DE ESPAÑA

Es posible que aún transcurra algún tiempo—dijo—hasta que el Parlamento nuevo o la Asamblea Nacional se convierta en realidad

LAS RELACIONES CON LA AMERICA HISPANA

(Especial de La Nacion)

NUEVA YORK, 28.—El corresponsal de "The World" en Madrid tuvo una entrevista con el general Primo de Rivera, en la que éste declaró que la nueva forma de gobierno de España será constitucional, pero no parlamentaria. Admitiendo que el gobierno actual no es permanente y que tarde o temprano España tendrá que volver a la normalidad, el general expuso que ello no presupone necesariamente el restablecimiento del antiguo sistema parlamentario, y agregó:

—En este último caso no obtendríamos la vuelta a la normalidad, sino que nos veríamos nuevamente frente a un régimen de desorden, de conflictos y de debilidad. Nuestro sistema parlamentario no admitía ninguna comparación con el de Gran Bretaña. El nuestro sólo representaba una imitación tan ineficaz como inútil. Repito, por consiguiente, que no podemos volver a lo de antes. Por otra parte, debo admitir que aun no se han resuelto todos los detalles del sistema llamado a reemplazar el parlamentarismo, y es posible que aun transcurra algún tiempo hasta que el Parlamento nuevo, o la Asamblea Nacional, se conviertan en una realidad.

Hablando de las perspectivas económicas de España, el Marqués de Estella declaró que él no desea que España se convierta en un país esencialmente industrial, en vista de las grandes dificultades que surgen, tan pronto como comience a intensificarse la competencia entre los Estados industriales; por esta razón quiere que España busque su prosperidad principalmente en la agricultura.

Al referirse al porvenir diplomático de España, llamó la atención sobre la favorable posición geográfica del país en Europa, merced a la cual queda al margen de casi todos los problemas continentales europeos, y añadió:

—Esta circunstancia nos permite dedicarnos con entera libertad al cultivo de nuestras relaciones con nuestros hermanos hispano-americanos, con quienes nos unen los lazos sagrados del idioma, de la religión y de la cultura. Sin desconocer la importancia de los intereses especiales de los Estados Unidos, nosotros debemos encaminar nuestros esfuerzos a fortificar las relaciones con nuestras repúblicas hermanas en los terrenos de la cultura y de las actividades económicas. Los primeros pasos en esa dirección los hemos dado mediante la venta de dos destroyers y la concesión de un empréstito de cien millones de pesetas a la Argentina.

El monopolio del petróleo

MADRID, 28 (AP). — El monopolio de Petroleos interesan a gran parte de las entidades representantes de casas del ramo. Hoy visitó al jefe del Gobierno, general Primo de Rivera, el embajador de los Estados Unidos, que fué a enterarse de los detalles del asunto. Parece que el Gobierno español no desea lesionar los intereses de nadie sino que todas las casas establecidas en el país, principalmente aquellas que representan a Rusia, Gran Bretaña y los Estados Unidos, lleguen a un acuerdo, y se repartan equitativamente los intereses en el monopolio que se forme. El capital de petróleos rusos asciendo a unos 10.000.000 de pesetas; el de Gran Bretaña, a 25.000.000, y el de los norteamericanos pasa de 40.000.000 de pesetas.

Colonización de la Guinea Española

MADRID, 28 (AP). — En breve será instalada en Santa Isabel, en la Guinea Española, una amplia estación radiotelegráfica que permitirá comunicarse desde España con algunos países de América. La estación actual será trasladada a Bata, y se pondrán otras estaciones militares en diversos puntos de la frontera. La línea de vapores regulares intensificará el tráfico y se espera que en los próximos años, la Guinea Española dará beneficios a la metrópoli en vez de costarle gastos como sucede ahora, pues tendrá como base la explotación colonial, en donde se establecerán diversas industrias por casas españolas, muchas de las cuales ya han obtenido las correspondientes concesiones.

Progresos de Gijón

MADRID, 28 (Esp.).—La ciudad de Gijón, que cuenta en la actualidad con 67.330 habitantes, prepara, ante el problema que se le ha planteado con el crecimiento de su población, diversas mejoras. Solamente la población obrera, en relación con las numerosas fábricas, ha aumentado a 16.000 personas. Para poder surtir a la población de agua suficiente se ha construído un depósito con capacidad de cien mil metros cúbicos. Esta obra costó 2.500.000 pesetas. Ahora se trata de conseguir la construcción de la Casa de Comunicaciones. Para esta obra el Ayuntamiento gijonés aportará 125.000 pesetas. También se trata de llegar a la instalación del depósito franco, construcción de edificios escolares suficientes, construcción de un mercado dedicado exclusivamente a pescadería y la nueva traída de agua de los manantiales, distantes 58 kilómetros, situados en la vertiente del Norte de Peñamayor. Asimismo se emprenderán obras de alcantarillado, para todo lo cual se proyecta realizar una operación de crédito de 12.000.000 de pesetas.

El Consejo de Ministros se ocupó del petróleo

MADRID, 28 (AP). — Los ministros se han reunido en Consejo para tratar las condiciones en que ha de implantarse el monopolio de petróleos. En la misma reunión serán despachados diversos asuntos.

Laboratorios ambulantes

MADRID, 28 (AP). — Se ha verificado la entrega oficial de 21 coches-laboratorios ambulantes para la enseñanza y práctica de la fitopatología. La entrega fué hecha en presencia del director de Agricultura, quien manifestó que con estos coches se dará la máxima eficacia para la transformación de la fisonomía agrícola del país. Los carruajes tienen conducción interior y asientos para el ingeniero, y para un mecánico. Los laboratorios son perfectísimos. Están dotados de estuches para los análisis, microscopios, aparatos cinematográficos para proyección de películas agrícolas y material divulgador como carteles, folletos, monografías, gráficos, etcétera. En cada región de España actuará un ingeniero jefe y cada cátedra se servirá de ingenieros colaboradores.

Declaraciones del ministro del Perú

MADRID, 28 (AP). — El órgano oficioso "La Nación" publica una entrevista de uno de sus redactores con el ministro del Perú ante el Gobierno de España, D. Eduardo Leguía, quien habló de la excelencia de las relaciones hispano-peruanas y del intercambio cultural que ha comenzado brillantemente entre los dos países.

El Sr. Leguía dedicó elogios a la colectividad española del Perú, que no es numerosa, pero que sí es selecta. Añadió que deesa que el viaje del rey Alfonso se realice lo antes posible, pues creo que será el lazo más fuerte que podrá crearse para la aproximación de España y los países de la América Española.

Jaén contratará un empréstito

MADRID, 28 (Esp.). — La ciudad de Jaén tiene el proyecto de realizar una operación de crédito importante en 190.000 pesetas con objeto de destinarlas a diversas mejoras de carácter local.

La jira por Bolivia del embajador Collier

LA PAZ, 28 (AP). — El embajador de los Estados Unidos en Chile, Mr. William Collier, es muy agasajado en el territorio boliviano. Las autoridades y la sociedad de Potosí le ofrecieron un suntuoso banquete.

"El Diario" le dedica un artículo con motivo de su próxima llegada a La Paz.

Declaración del Consejo de Guerra

LA PAZ, 28 (AP). — El Consejo de Guerra declaró que el proceso seguido contra los militares encausados por defraudación es improcedente.

La Federación de Estudiantes

LA PAZ, 28 (AP). — La Federación de Estudiantes se reunió ayer y renovó su Directorio.

Regreso de un periodista desterrado

LA PAZ, 28 (AP). — Regresó a esta Capital el director de "La Razón", señor Otero, de acuerdo con un decreto del Gobierno levantando su destierro.

La mano de obra en las minas de Africa del Sur

LONDRES, 28 (H). — Comunican de Johannesburgo que el decreto que acaba de ser firmado por el Gobierno portugués, en virtud del cual se reglamenta la mano de obra indígena, causa perturbaciones en las esferas mineras del Rand.

ESTELLA CONFERENCIO CON EL CONSEJO DIRECTIVO DE LA UNION PATRIOTICA

El general Primo de Rivera tiene vivos deseos de encauzar la situación política

UN NUEVO PARTIDO

(Especial de La Nacion)

MADRID, 28. — El presidente del Consejo, Marqués de Estella, ha resuelto dar nuevas normas de organización a la Unión Patriótica, para lo que estudia por todos los medios posibles la forma de trazar unas líneas generales que reunan la simpatía de las gentes que permanecen alejadas de la política. Con este objeto, el Marqués de Estella ha celebrado una extensa reunión con el Consejo Directivo de la Unión Patriótica, exponiendo a los miembros de éste la necesidad de dictar las bases definitivas de la organización del partido.

El Consejo Directivo formulará una ponencia, glosando las manifestaciones del presidente y aduciendo razones en favor y en contra de ellas, y volverá a reunirse con el Marqués de Estella para estudiar minuciosamente la cuestión.

El general Primo de Rivera tiene vivos deseos de encauzar la situación política y prepara a un partido capaz de substituirle cuando finalice su mandato, para cuya preparación quiere rodearse de toda clase de asesoramientos.

Conocidas son las manifestaciones que hizo en un artículo firmado el Conde de la Mortera, sintetizando su pensamiento político, y así se ha dado una máxima significación a la conferencia que ha sostenido D. Gabriel Maura con el presidente del Consejo. El órgano oficioso "La Nación" no deja de suponer que habrá sido de un alto interés, dado el relieve de D. Gabriel Maura y su significación tradicional en la política española, y dice que tiene una indudable afinidad con el desenvolvimiento de la vida pública.

"No le habrá sido—dice al Conde de la Mortera preciso abjurar de ninguno de sus ideales ni de cambiar su posición bien conocida y reiterada públicamente, para coincidir ahora con el general Primo de Rivera en muchos aspectos y principalmente en la necesidad de servir al país en todo momento, con acomodo a las circunstancias que la historia ofrece como realidades en la vida de los pueblos".

Conferencia de la hija de Nordau

TANGER, 28 (Esp.).—En el Teatro Cervantes pronunció su anunciada conferencia la hija de Max Nordau. Habló sobre el actual renacimiento del judaísmo en varias partes de Europa y elogió la labor que realizan en España significadas personalidades simpatizantes, entre ellas el Dr. Pulido. La concurrencia al escuchar este nombre aplaudió largamente. La conferenciante habló al principio en francés y terminó haciéndolo en español. Al terminar su conferencia fué aplaudidísima.

Fallecimientos en Galicia

VIGO, 28 (Esp.).—Fallecieron: en la Puebla del Caramiñal, D. Santiago Pérez, padre del escritor José Juan Pérez (Caramiñas); en Villalba, el propietario D. Andrés Sanjurjo; en Pontevedra, Da. Carmen Carballo Carrillo, viuda del catedrático y escritor D. Jesús Muruais; en Cangas, el ex alcalde D. Joaquín Graña González, y en Muros, D. Bernardo Lojo Longa.

La reina Victoria

MADRID, 28 (AP).—La reina Victoria estuvo en La Granja almorzando con el Príncipe de Asturias.

La reina Cristina partirá el 1o. de julio para San Sebastián.

Incendio en Orense

(Especial de La Nacion)

ORENSE, 28.—Un incendio destruyó, en la Avenida Buenos Aires, la casa del comerciante Ignacio Tabares. Las pérdidas alcanzaron a 250.000 pesetas.

Las llamas amenazaron propagarse a las casas inmediatas, pero pudieron ser aisladas.

Fuertes calores en Andalucía

MADRID, 28 (AP). — En algunos pueblos de Andalucía la temperatura es de 55 grados al sol y de 46 grados a la sombra.

Desocupación de obreros

MADRID, 28 (Esp.). — En Oviedo, la empresa Turón despedirá a 300 obreros mineros, a causa de la crisis de venta, pues aunque las minas son propiedad de los Altos Hornos de Bilbao, éstos no consumen gran parte de la producción. Las industrias siderúrgicas compran el carbón británico a doce pesetas más barato que el nacional. Por otra parte hay una empresa explotadora que tiene acumuladas 100.000 toneladas de carbón.

LA CUESTION DE TANGER

En esta semana deberán reunirse en París los delegados franceses y españoles

MADRID, 28 (AP). — Probablemente, en la presente semana se reunirán en París los delegados franceses y españoles que se ocupan actualmente de la cuestión de Tánger.

LOS INFANTES JUAN Y GONZALO DE ESPAÑA

Han rendido brillantemente los exámenes en el Instituto de San Isidro

MADRID, 28 (AP). — Los infantes Juan y Gonzalo han terminado los exámenes en el Instituto de San Isidro.

Son éstos los primeros hijos de reyes españoles que cursan bachillerato en un establecimiento público de enseñanza. Se rompe con ello la tradición de la Corte española, de que los Infantes estudiaran privadamente en el Palacio.

Parece que los propósitos del Rey son dedicarlos a las carreras civiles de ingeniero y abogado, los que estudiarán en las Universidades, mezclados con los estudiantes comunes.

La juventud de ambos Infantes no permite hacer afirmaciones, pero los dos se han distinguido como estudiosos, y han dado brillantes exámenes públicos.

FUERTES TORMENTAS EN VARIAS PROVINCIAS

En muchos sitios han provocado inundaciones y en otros han destrozado las arboledas

MADRID, 28 (AP). — La mayoría de las provincias españolas han sufrido durante los últimos días grandes tormentas. En Teruel, Toledo y Alicante, la tempestad destrozó las arboledas en muchos sitios y castigó también con gran violencia los sembrados. El río Pisuerga, en Valladolid, experimentó una gran crecida que amenaza los campos. En Tarragona y a causa del temporal de agua se anegaron los viñedos en una extensa zona.

LA REFORMA DE LA CAMARA DE LOS LORES SERA MUY COMBATIDA

Los laboristas presentarán en los Comunes una moción de censura y sostendrán que es inconstitucional

LOS CONSERVADORES

LONDRES, 28 (AP).—La reforma sobre la constitución de la Cámara de los Lores asume por momentos contornos de seria cuestión política. A la relativa calma con que este proyecto oficial nació a la luz pública ha seguido una agitación intensa, en la cual toman una parte activa los miembros del Partido Laborista y una fracción de los mismos conservadores, que combate abiertamente el plan de Mr. Baldwin.

Los laboristas de la Cámara de los Comunes han resuelto plantear una moción de censura, que será desarrollada en la semana próxima por el jefe del partido, Mr. Macdonald. La moción consignará que el proyecto de reforma de la Cámara de los Lores "constituye un atentado contra la Constitución en beneficio exclusivo del Partido Conservador, que despoja a la Cámara de los Comunes de la fiscalización de las finanzas, que hasta ahora le ha pertenecido; que vigoriza la posición de los lores sobre una base hereditaria; que en detrimento de los principios de los tiempos modernos usurpa el poder electoral para la Cámara Alta, y que la Cámara de los Comunes estima como un ultraje a la Constitución la creación de toda fuerza parlamentaria que no lleve implícitamente el mandato del pueblo".

La fracción conservadora disidente, por su parte, afirma que ha obtenido hoy promesa formal del jefe del Gobierno de que el partido en pleno será consultado antes de llevar la reforma a la deliberación última.

La radiotelegrafía en Africa del Sur

LONDRES, 28 (H).—Con el mejor éxito terminaron los ensayos efectuados por el Gobierno durante siete días consecutivos con la nueva estación radiotelegráfica de ondas cortas entre Londres y Africa del Sur.

La nueva estación inaugurará el servicio entre Londres y Ciudad del Cabo.

Este será el tercer grupo de estaciones radiotelegráficas de ondas cortas para las comunicaciones con los Dominios, que quedará completo el próximo mes de julio con la inauguración del servicio con la India.

La desocupación

LONDRES, 28 (H). — De acuerdo con la estadística publicada por el Ministerio del Trabajo, se ha registrado una disminución en el número de desocupados.

El total señalado el 20 del actual era de 987.300, o sea 432 menos que en la semana anterior.

Interpelación en los Comunes

LONDRES, 28 (H). — En la Cámara de los Comunes, al tratar la cuestión rusa, el subsecretario de Relaciones Exteriores manifestó que las informaciones que se habían conseguido con motivo del allanamiento de la Arcos, en Londres, habían sido oportunamente comunicadas a los países interesados.

Contestando a una interpelación, se refirió a las sentencias de muerte dictadas últimamente por el Gobierno de los Soviets rusos, manifestando que era notorio que en dicho país muchas personas eran sentenciadas a muerte sin previo juicio.

Agregó que, afortunadamente, sólo un súbdito británico, llamado Dávison, fué ejecutado, pero se le sometió previamente a juicio. Manifestó, además, que no creía necesario llamar la atención sobre los peligros que existen en realizar viajes a Rusia, por cuanto los diarios habían informado ampliamente sobre el particular.

Luego hizo uso de la palabra el ex secretario de Relaciones Exteriores, Lord Grey, manifestando que todo en Rusia se halla en contra de la naturaleza humana y que el sistema de los soviets caerá con el tiempo bajo su propio peso. Terminó manifestando la esperanza de que ningún gobierno británico reanudará las relaciones con Moscú sobre ninguna base que no sea legítima y sincera.

Exposición de pintura en Londres

LONDRES, 28 (H).—El primer ministro, Mr. Stanley Baldwin, inauguró la exposición de una serie de pinturas murales en el Hall de San Andrés, en Westminster.

Los citados trabajos han sido ejecutados por un conjunto de ocho conocidos pintores, bajo la dirección de Sir David Cameron, durante los últimos tres años.

Las citadas pinturas representan diversas incidencias de la historia británica desde los tiempos primitivos.

LAS FUERZAS DEL CORONEL ASENSIO SE APODERARON DEL ZOCO DE HAD-AGADRI

La columna Balmes llegó a Draelaseff, la posición más avanzada de la línea española antes de 1924

LA REGION DEL AJMAS

TETUAN, 28 (AP).—Ocupados todos los puntos estratégicos indispensables para la vigilancia y enlace con el macizo de Buhasen, las columnas han vuelto a maniobrar, dirigiéndose hacia la parte sur para bloquear la región todavía insumisa del Ajmas.

La vanguardia de la columna Balmes salió desde la altura de Sugna, llegando hasta la antigua posición de Draelaseff, el lugar más avanzado de la línea española antes de la retirada de 1924. Estas fuerzas fueron apoyadas en sus movimientos por el grueso de la columna Balmes, y vivaquearon en los lugares conquistados. Simultáneamente se inició el avance de un grupo de fuerzas jalifianas, a las órdenes del coronel Asensio, logrando apoderarse del zoco Had-Agadri, enclavado en los límites del Protectorado francés.

Las columnas se dedican a fortificar los puestos de Draelaseff y la altura de Amegli, que enlazan con la comarca de Rehanes, perteneciente ésta a la zona francesa. Los aviadores españoles efectúan diariamente vuelos de reconocimiento para descubrir exactamente la posición del enemigo, aportando este servicio grandes facilidades para la realización de las operaciones.

CRISIS EN LAS FABRICAS MILITARES ESPAÑOLAS

Para conjurarla, muchas se proponen cambiar el giro de su industria

SEVILLA, 28 (AP).—Las fábricas militares, con el fin de conjurar la crisis de trabajo existente, han presentado un proyecto para dedicarse a la fabricación de máquinas de escribir.

También la fábrica de Toledo presentará un proyecto para dedicarse a fabricar hojas para máquinas de afeitar, y la de Trubia, Oviedo, a la fabricación de automóviles.

Visita de la Escuadra francesa a Tánger

(Especial de La Nacion)

TANGER, 28.—Continúan en medio de gran animación las fiestas organizadas en honor de los marinos franceses que forman parte de la escuadra del Mediterráneo, que ayer llegó a este puerto.

Es elogiada la conducta de un cónsul del Uruguay

Telegrama dirigido por la Sociedad de Fomento Educacional de La Paz

(Especial de La Nacion)

MONTEVIDEO, 28.—La Sociedad de Fomento Educacional de La Paz, Entre Ríos, se ha dirigido, en ocasión del traslado del cónsul uruguayo en dicha localidad, D. Miguel Breccia, al Ministerio de Relaciones Exteriores manifestando lo siguiente:

"Al abandonar La Paz con nuevo destino el agente consular de esa nación hermana, D. Miguel Breccia, cumplimos en manifestar a Vuestra Excelencia la gratitud sincera de este pueblo por la obra cultural, altruista y de positivo acercamiento realizada por su digno representante, a cuya memoria y justo tributo esta Sociedad de Fomento Educacional ha designado con el nombre de Miguel Breccia su sala de lectura, en modesto pero elocuente acto de confraternidad internacional. Al saludar a V. E. hago iguales votos por la nación amiga. Caminitti, presidente; Luis Silvio Fornillo, prosecretario."

El ministro Sr. Domíguez respondió telegráficamente con las siguientes palabras: "Sr. Caminitti, presidente de la Sociedad de Fomento Educacional. Con satisfacción me he enterado de los términos elogiosos con que ese prestigioso centro cultural ha despedido y honrado a D. Miguel Breccia en el momento de alejarse de esa ciudad, por haber sido trasladado como cónsul de la República a otro destino. No me era desconocida la labor desplegada por dicho agente, que tanto supo vincularse en esa dignísima población y mi complacencia por ello habré de transmitirla, junto con su elocuente telegrama, porque bien lo merece quien así ha cumplido la misión de estrechar los vínculos que nos unen con esa nación hermana".

Delegación de la Asociación de Agrónomos

MONTEVIDEO, 28.— La Asociación de Ingenieros Agrónomos de Montevideo eligió a las siguientes personas para representarla en el Congreso Rioplatense de Ingeniería Agronómica: Pedro Menéndez Lees, Crisólogo Brotos, Gustavo Spangenberg, Carlos Praderi, Arturo González Vidart, Romeo Bacigalupi, E. Facelli Villar, Roberto J. Urta, Jacobo de L. Harpe, Manuel F. Mendizábal, Ricardo Salgueiro Silveira, Miguel de Medina Artou, Hugo Surraco Cantera, Gustavo J. Fiecgar y Cesáreo Alonso Montaño.

Renuncia del senador Buero

MONTEVIDEO, 28. — Como deberá radicarse en Europa para desempeñar el cargo de asesor jurídico de la Liga de las Naciones, el Dr. Juan Antonio Buero renunciará a su banca de senador por el departamento de Paysandú. En la lista de suplentes figuran D. Ricardo Cosio, ex ministro de Hacienda, los ingenieros Alfredo Mendívil y Juan P. Fabini y D. Lorenzo Bozzo, siendo probable que ingrese a la Cámara Alta el ingeniero Fabini, que desempeña la presidencia del Concejo Departamental de Montevideo, pues los dos primeros no piensan aceptar el cargo.

Partirá para Buenos Aires el Padre Laburu

MONTEVIDEO, 28.—El próximo jueves partirá para Buenos Aires el prestigioso biólogo y predicador jesuita Padre José Laburu, quien dió en esta Capital numerosas conferencias de divulgación científica ante salas muy concurridas.

Partida de una delegación de estudiantes

MONTEVIDEO, 28. — El jueves se embarcará para Buenos Aires una delegación del Centro de Estudiantes de Arquitectura de Montevideo, constituída por los Sres. Eustaquio Fernández, Modesto Páez Sere, Américo Ricaldoni y J. Leborne.

Ha sido cerrada la Universidad de Cuzco

El Gobierno nombró una comisión para reorganizarla

(Especial de La Nacion)

LIMA, 28.—El Poder Ejecutivo dictó un decreto cerrando la Universidad de Cuzco, con motivo de las recientes incidencias con los estudiantes. El Gobierno nombró al mismo tiempo una comisión de catedráticos para proceder a la reorganización del instituto. En la comisión figuran los prestigiosos profesores Herrera, Valcárcel, Uriel y García.

Contrato de un marino

LIMA, 28 (AP).—Se firmó una resolución contratando por un período de diez años los servicios del capitán de navío Grow, de la Armada norteamericana, actual director de la Escuela de Hidroaviones de Ancón.

El nuevo ministro paraguayo

LIMA, 28.—El jueves próximo presentará sus credenciales el nuevo ministro del Paraguay, D. Isidro Ramírez.

Movimiento sísmico en Chilca

LIMA, 28.—El sismógrafo ha registrado un temblor de tierra a setenta kilómetros de distancia. El movimiento sísmico se sintió en Chilca.

LA INAUGURACIÓN DEL MONUMENTO A MITRE

(Continuación de la 1a. página)

sacrificios y sus triunfos compartimos: somos y seremos suyos.

"Y si aun hoy vivimos aherrojados, en esta bendita nacionalidad se nos levanta merced a los brazos generosos de sus hijos. Y entre ellos es Mitre, bizarro paladín, quien nos personifica honrándonos, alentándonos y revivificándonos.

"A él nos debemos en noble reciprocidad y henchidos nuestros corazones de sus generosos y patrióticos sentimientos queremos ofrendarle, aún con parcos medios, nuestros cánticos de alabanza, todo nuestro cariño y reconocimiento.

"Como "libres del mundo" que virtualmente nos consideramos bajo los pliegues de blanco y azul, entonaremos junto con nuestros hermanos irredentos con unción y frenesí las estrofas sagradas del himno de libertad y aplaudiremos alborozados las glorias que el pueblo argentino consagra a Mitre, su hijo preclaro y patricio.

"Invocando estos sentimientos suplicamos a Vd. quiera aceptar nuestra modesta adhesión, cuyos actos acordados enumeramos:

"1o. Colocar al pie del monumento una simbólica corona de flores naturales, con la siguiente dedicatoria: "Acción Nacionalista Vasca de la República Argentina, en nombre de la raza, a Mitre, el gran amigo de los vascos".

"2o. Dedicar al Museo Mitre un artístico pergamino alegórico, obra del eximio pintor Bicandi, en el que, además del texto anterior, escrito en nuestro idioma, lleva una cita del prólogo de la "Historia de Belgrano".

"3o. Destacar una representación especial concurrente al acto de la inauguración, integrada también por delegados afiliados de Rosario, Paraná, Salta, Mendoza, Río Colorado, Arrecifes, Bahía Blanca, etcétera.

"4o. Invitar a todos los afiliados de la Capital a asistir a las ceremonias especiales.

"En atención a su reconocida deferencia nos permitimos solicitar el turno que hubiera menester y nos sometemos al cumplimiento de las órdenes que se sirva impartirnos."

Liga Argentina de la Juventud Católica

El presidente de la Junta Superior, D. Rómulo Amadeo, al comunicar a la Comisión Popular la adhesión de la misma, agrega: "Nuestra institución, que cultiva el amor a la patria y a sus próceres, no podía permanecer indiferente ante la celebración de las glorias de uno de sus más ilustres ciudadanos, al que admira en sus múltiples actividades de estadista, militar, polígrafo, historiador, parlamentario y conductor de hombres, sin olvidar que en circunstancias importantes de su vida se mostró noble y respetuoso con todas las creencias." La Liga Argentina de la Juventud Católica ha invitado también a sus adherentes a asistir al acto del 8.

Comisión Protectora de Bibliotecas Populares

El presidente de la Comisión Protectora de Bibliotecas Populares, Dr. Miguel F. Rodríguez, ha hecho saber al presidente de la Comisión Popular, Dr. Norberto Piñero, que esa entidad resolvió por unanimidad la adhesión que publicamos en nuestra edición de anteayer, y que con el propósito de difundir el conocimiento de la personalidad histórica del general Mitre la Comisión Protectora ha distribuído últimamente entre las diferentes bibliotecas del país 2500 colecciones del archivo del general Mitre. Una cantidad igualmente importante ha sido enviada a las distintas bibliotecas de América y Europa.

Consejo Nacional de Mujeres

Da. Carolina Lena de Argerich se ha dirigido al presidente de la Comisión Popular, Dr. Piñero, haciendo saber que "el Consejo Nacional de Mujeres y su biblioteca se adhieren al acto inaugural del monumento, pues esa entidad desea unir su voz a la de todos los argentinos que en breve ante el nuevo monumento que se descubrirá en nuestra ciudad recordarán la obra del preclaro patriota que en su triple calidad de guerrero, estadista y escritor, tantos lauros conquistó para su patria".

Cámara Sindical de Comercio

El Consejo Directivo de la Cámara Sindical de Buenos Aires, que preside D. S. Quiroga, ha resuelto por aclamación adherirse al homenaje que se tributará al general Mitre, lo que ha comunicado al presidente de la Comisión Popular, como asimismo que ha designado una comisión de su seno compuesta por los Sres. Luis Cortés Varela, Manlio Muschietti y Gustavo F. Verdan para que en su nombre y representación asistan a la inauguración del monumento.

Institución Cultura Argentino-Germana

El presidente de esta entidad, Dr. Ricardo Seeber, ha comunicado su adhesión a la Comisión Popular del Monumento, "como un acto de justicia al más eminente de los argentinos de la época de la construcción nacional". A este efecto han sido invitados para concurrir a la ceremonia de la inauguración los socios de esta institución, la que será representada especialmente por el Dr. Ricardo Seeber, como presidente; los vicepresidentes, doctores Gregorio Aráoz Alfaro, Oscar Rodríguez Saráchaga, Nicolás Besio Moreno, y el secretario, Dr. Christián Grotewold.

Cámara Argentina de Cultura, Comercio, Industria y Producción

El presidente de esta institución ha comunicado al Dr. Norberto Piñero que esa entidad ha resuelto adherirse oficialmente al acto de la inauguración del monumento al general Mitre.

Sociedad Protección a la Niñez

Esta sociedad cooperadora de la escuela 11, del Consejo Escolar XX, ha resuelto adherirse designando una comisión compuesta por la señorita Amalia Alcoba, D. J. J. Rodríguez Socas, Srta. Ida Nicoletti, D. León López Liniers y Dres. Rufino T. Bello y Rodolfo Olivero.

Sociedad de Educación Industrial

La Comisión Directiva de la Sociedad de Educación Industrial resolvió por unanimidad en su última sesión adherirse al acto inaugural del monumento al general Mitre. A tal fin concurrirá en corporación el personal docente y alumnos el 8 de julio próximo a aquella ceremonia.

Asociación Nacional Buenos Aires de Cultura Moral y Física

La Asociación Nacional Buenos Aires de Cultura Moral y Física, que preside D. A. Braceras Haedo, ha resuelto por unanimidad adherirse a la ceremonia, poniéndose a las órdenes de la Comisión Popular para lo que pueda serle útil.

Sociedad Italiana Tiro a Segno de Villa Devoto

Esta sociedad hace saber al presidente de la Comisión Popular que "reitera su cordial adhesión a los homenajes que ahora y siempre se tributarán a la memoria del general Mitre, que a sus inmensos méritos de estadista y militar ha agregado el particularmente grato, para nosotros, de haber sido un decidido amigo de los italianos".

Centro Cinematográfico

El Centro Cinematográfico, que preside D. Luis R. Frugoni, y cuya Comisión Directiva está compuesta por los Sres. Augusto Alvarez, Clemente Lococo, Juan L. Dasso, Juan M. Real, Nicolás Di Fiori, Francisco Multedo, José Galvano, Manuel Romero, Jenaro Véspoli, Víctor Garone y José Vignoli, ha resuelto adherirse entusiastamente al homenaje y que en todos los cinematógrafos de la ciudad se pasen placas y colas de propaganda del acto inaugural, invitando al pueblo a que rinda tributo de veneración a tan ilustre prócer.

Círculo Argentino de Publicidad

Esta entidad ha resuelto adherirse al acto inaugural del monumento y con tal fin invitará a todos sus socios a concurrir a la ceremonia.

Círculo Italiano

Esta institución, que preside el ingeniero Víctor Valdani, ha resuelto adherirse al acto inaugural del monumento al general Mitre, habiéndolo comunicado así a la Comisión Popular.

Club Atlético del Ministerio de Obras Públicas

Este club ha designado una comisión especial constituída por los señores Miguel B. del Priore, Félix A. Disalvo y Eduardo Abella Caprile para que lo represente en el acto inaugural. Asimismo ha invitado a todos sus asociados a concurrir.

Círculo Olimpo

El Círculo Literario Olimpo ha designado una comisión especial, que la integran los Sres. Pedro Oillateguerre, Manuel Saavedra, Daniel Mo, Armando Landoni y Antonio Manzo Capurro, para que lo represente en la ceremonia inaugural.

Asociación Cooperadora Juan Crisóstomo Lafinur

Esta asociación cooperadora de la escuela No. 9, del Consejo Escolar XIV ha resuelto adherirse y designar una delegación integrada por los Sres. Aníbal Bissone, Donato Bellini, Domingo Cámara, Radamés Tonazzi y Juan Pezzoni para que la represente en el acto inaugural.

Centro Fundadores de La Plata

El Centro Fundadores de La Plata, que preside el doctor Patricio P. Sosa, en su última sesión resolvió adherirse al acto inaugural del monumento y designar a tres miembros de su Comisión Directiva para que representen al mismo en aquella ceremonia.

Asociación Pro Hogar y Estímulo a Agentes de la Sección 43a. de Policía de la Capital

Esta asociación manifiesta a la Comisión Popular, al comunicar su adhesión, que "es explicable que así lo haga, teniendo en cuenta que esa asociación persigue un propósito de bien definido nacionalismo, del cual el general Mitre fué un ilustre y esforzado propulsor. Una delegación de la Comisión Directiva que preside el Dr. R. Bartolomé estará representada en el acto inaugural."

Centro Nacional de Ingenieros Agrónomos

D. Saturnino Zemborain (hijo) ha comunicado al presidente de la Comisión Popular la adhesión calurosa y entusiasta del Centro Nacional de Ingenieros Agrónomos, que concurrirá en corporación al acto.

Centro de Comercio, Industria y Trabajo, de Concordia

Este centro, que preside D. Honorio Labeque, ha comunicado su adhesión, habiendo resuelto, además, hacerse representar en el acto inaugural por el director-gerente del Banco Popular de Concordia, D. Alberto Núñez.

Instituto de Cultura Joaquín V. González

El presidente de esta entidad ha comunicado a la Comisión Popular la adhesión de la misma y que ha resuelto hacerse representar por los señores Eleazar Roldán Sánchez, Manuel E. Valentini y Pedro B. Franco.

Asociación Avicultores de la Provincia de Buenos Aires

El presidente de la Asociación de Avicultores de la Provincia de Buenos Aires, D. Alfredo Plot, ha comunicado al Dr. Piñero, presidente de la Comisión Popular, que esa entidad se adhiere al homenaje al propulsor de las industrias rurales.

Museo Agrícola

El director del Museo Agrícola de la Sociedad Rural Argentina, ingeniero Carlos D. Girola, ha comunicado la adhesión entusiasta de la institución que dirige.

Sociedad Protectora de Huérfanos de Militares

El director del colegio que sostiene esta sociedad, D. Antonio Asto Ferrari, ha comunicado a la Comisión Popular que la misma concurrirá al acto de la inauguración del monumento con todos los alumnos del colegio.

"La Raza"

El Dr. Martín Dedeu ha comunicado al presidente de la Comisión Popular su adhesión y la de la revista que dirige en los siguientes términos:

"La revista "La Raza" y su director que firma, son unos sinceros admiradores de la compleja, excepcional y brillantísima actuación que en la vida de la Nación Argentina tuvo su primer Presidente constitucional. Lo probó la primera, dedicándole buen número de páginas cuando se celebró el centenario de su nacimiento, y el segundo con su gestión al frente de la colectividad española, que festejó con justicia aquel magno acontecimiento.

"Al recordar tales hechos es con el propósito de justificar nuevamente la adhesión de "La Raza" y de la humilde persona de su director en todo aquello que signifique enaltecer la figura del general Mitre, cuyo recuerdo se perpetuará en el mármol y en el bronce a partir de la próxima fecha del 8 de julio."

La formación de los jardines que rodearán el monumento

La Dirección General de Paseos comenzó ayer por la mañana la ornamentación floral de los jardines que rodearán el monumento de Mitre.

Como ya lo hemos expresado, los jardines han sido formados en una rampa con una inclinación de 45 grados, la cual será cubierta de césped, cuyo verde será interrumpido con dibujos florales de gran riqueza de colorido y arbustos de formas caprichosas que romperán la monotonía del trazado. Las decoraciones se extenderán en forma de tapiz hasta la plaza.

Los caminos de acceso y toda la plazoleta que rodea el monumento será cubierta con "binder", material con que ha contribuído la casa Antonio Ferro, ofreciéndolo gentilmente a la Comisión del Monumento.

Las obras de jardinería serán terminadas el 6 del mes próximo.

El Ferrocarril del Sur rebajará los pasajes

Con motivo de la inauguración del monumento a Mitre, la empresa del Ferrocarril del Sur expenderá billetes de ida y vuelta al precio de un billete de ida más el 25 o|o, en la siguiente forma:

Desde el día 6 se emitirán los billetes para los pasajeros de las estaciones afuera de Bahía Blanca.

Los días 7 y 8 desde las estaciones al Sur de Elizalde, Altamirano y Cañuelas hasta Plaza Constitución.

El 8 en Plaza Constitución para las estaciones situadas al Sur de Elizalde, Altamirano y Cañuelas.

Todos estos billetes serán válidos para regresar hasta el día 11 del mismo mes.

En el Consejo Escolar XIV

En una reunión realizada en el local de este Consejo quedó formado el siguiente Comité Popular de Homenaje al general Mitre:

Presidente, José Fernández Coria; secretario, Raúl Baca Castex; vocales, Pablo Pizzurno, José Continanza, Celestino Lanza, Esteban A. de Paoli, Angel F. Barbelli, Carlos A. Poggi y Ernesto Vatteone.

En las escuelas Láinez de San Juan

San Juan, 28. — En adhesión a los actos que se efectuarán en ésa en honor de Mitre, se ha dispuesto que se dicten clases alusivas en las escuelas de la ley Láinez.

Universidad de Tucumán

Tucumán, 28. — La Universidad Nacional de Tucumán designó a D. Ernesto E. Padilla delegado a la inauguración de la estatua del general Mitre.

El Consejo de Educación de Santa Fe se adhirió al homenaje

SANTA FE, 28. — Con motivo del homenaje que se tributará en Buenos Aires a la memoria de Mitre, las autoridades del Consejo de Educación de la Provincia han resuelto adherirse a los referidos actos y ordenar que durante la semana del 9 de julio se dicten clases alusivas a la actuación del referido patriota, debiendo los directores de escuelas reunir a los alumnos de los grados superiores el día 7 y hablarles sobre el mismo tema.

Adhesión del Centro de Comercio, Industria y Trabajo, de Concordia

Concordia, 28. — El Centro del Comercio, Industria y Trabajo se dirigió por nota al Dr. Norberto Piñero, adhiriéndose al homenaje a Mitre. Dicho centro nombró delegado al acto inaugural del monumento, a don Alberto Núñez.

Viaje del crucero Río Grande do Sul

Río de Janeiro, 28 (Especial de La Nacion). — El crucero Río Grande do Sul abandonará el puerto el próximo sábado para dirigirse a Buenos Aires, donde va en representación del Brasil para tomar parte en las fiestas patrióticas de la Argentina y en la inauguración del monumento a Mitre. El teniente coronel Marcolino Fagundes y el mayor Alipio Primio van a Buenos Aires como delegados del Ejército en la Embajada que representará al Brasil en la ceremonia de inauguración del citado monumento.

El Ferrocarril Central de Córdoba concederá rebaja en los pasajes

Con motivo de la inauguración del monumento a Mitre, la empresa del Ferrocarril Central de Córdoba ha resuelto expender billetes especiales de ida y vuelta a Retiro al precio de un billete de ida más 25 o|o, en la siguiente forma: estaciones comprendidas entre Don Torcuato y Rosario inclusive, del 6 al 8 de julio y para todas las demás estaciones comprendidas al Norte de Rosario, se expenderán del 4 al 7 de julio, siendo todos estos billetes válidos para regresar hasta el día 12 del mismo mes.

Consejo Escolar XI

Este Consejo ha invitado a los vecinos del distrito a una reunión, que se efectuará en la secretaría del mismo, con el objeto de constituir la comisión que correrá con los trabajos de organización para el homenaje a Mitre, con motivo de la inauguración de su monumento. La reunión se efectuará hoy, a las 10.

Partido Salud Pública

El Partido Salud Pública ha comunicado al presidente de la comisión popular la adhesión al acto solemne que se realizará el 8 de julio.

La entidad estará representada por los Sres. Jenaro Giacobini y José A. González de San Martín.

Homenaje del Concejo Deliberante de Bahía Blanca

Bahía Blanca, 28.—En la sesión que anoche celebró el Concejo Deliberante fueron presentados dos proyectos de adhesión al homenaje a Mitre, uno subscripto por D. Mario M. Guido, designando una delegación de concejales para que en representación de la Municipalidad de Bahía Blanca concurra a la inauguración del monumento, que se efectuará el 8 de julio en la metrópoli, y otro proyecto, coincidiendo con el anterior, que fué auspiciado por el sector radical personalista, fundándolo D. Carlos E. Cisneros en un elocuente discurso.

Hablaron después los Sres. Guido, Capece y Arrieta acerca de la personalidad de Mitre y la justicia del homenaje que se le tributará, aprobándose los proyectos y acordándose comunicar esta resolución a la Comisión pro homenaje a Mitre.

Comité Conservador de Mar del Plata

Mar del Plata, 28.—El Comité local del Partido Conservador, recientemente reorganizado, resolvió dirigirse a la Comisión Popular de homenaje al general Mitre, enviando su adhesión para el acto de la inauguración oficial de la estatua del prócer. Al mismo tiempo se le hace saber que nombró una delegación para asistir a la ceremonia y que designó a D. Alberto E. Casas para que haga uso de la palabra.

En las escuelas de Córdoba se recordará la personalidad del prócer

Córdoba, 28.—El director general de las escuelas municipales dirigió una nota a los directores de los establecimientos de su dependencia, disponiendo que, de acuerdo al decreto dictado por el intendente municipal, se deberá, en todas las escuelas, dar clases alusivas a la personalidad de Mitre, cuyo monumento será inaugurado el 8 de julio próximo en la Capital Federal.

Los actos que se celebrarán, tanto en las escuelas de la Provincia como en las de la Municipalidad, alcanzarán gran lucimiento, para lo cual se efectúan preparativos.

Círculo de Periodistas de Mendoza

La Comisión Directiva del Círculo de Periodistas de Mendoza, en su última sesión resolvió por unanimidad adherirse al homenaje a Mitre y designar un representante para que concurra a la ceremonia de la inauguración del monumento.

Entre

turistas

¡Qué Comidas más deliciosas nos han servido!

La insuperable cocina del Hotel Termas de Rosario de la Frontera, hace la delicia de los turistas durante la temporada de invierno. Pero éste es solamente uno de los encantos que tornan agradable la vida en este pintoresco y sano lugar de reposo.

Sus departamentos espaciosos, bien amueblados y confortables. Comedores amplios y aireados. Servicio de primer orden.

Su agradable vida social, su casino y sala de bailes y conciertos, deportes: tennis, natacion, equitación, caza. Pintorescos alrededores. Dulce clima primaveral. Aire puro de montaña.

La acción curativa de sus baños tan recomendados por los médicos, para reumatismo, ciática, piel, alta presión de sangre, etc.

Su famosa Agua Mineral Palau se distribuye gratuitamente a los huéspedes de las Termas.

Vaya a Rosario de la Frontera

Solicite tarifas del hotel a la Cía. de Grandes Hoteles, Cangallo 466, propietaria del Bristol Hotel de Mar del Plata.

Legación de España en Chile

Ha adquirido un palacio para su sede en Santiago

(Especial de LA NACION)

SANTIAGO, 28.—El Gobierno español ha adquirido el palacio de D. Luis Gregorio Ossa, situado en la Alameda de las Delicias, en la cantidad de 200.000 pesetas, el que será dedicado a su Legación en Chile.

Se harán grandes reformas en dicho palacio, teniendo en vista la posibilidad de una visita del rey Alfonso XIII el año próximo.

Banquete en la Embajada argentina

(Especial de LA NACION)

SANTIAGO, 28.—El viernes próximo, en el palacio de la Embajada, el doctor Manuel Malbrán y su señora esposa ofrecerán un banquete en honor del nuncio apostólico, monseñor Aloisi Masella.

La libertad de Emilio Castagnetto

SANTIAGO, 28. — El ministro de la Corte, Dr. Rondanelli, que instruye el sumario en el proceso de la Oficina de Impuestos Internos, concedió nuevamente libertad bajo fianza a Emilio Castagnetto. La Corte de Apelaciones tomará una resolución, y se cree que concederá la libertad después de cien días de prisión.

La travesía Roma-Nueva York en canoa

(Especial de LA NACION)

ROMA, 28.—Esta mañana atracó en uno de los muelles del Tíber la barca Scugnizzo, tripulada por dos remeros, los cuales hace ocho días partieron de Torre del Greco, con el propósito de efectuar la travesía Roma-Nueva York en canoa. Piensan emplear siete meses en el viaje. Atravesarán el Atlántico Norte, costeando el borde meridional de la Groenlandia.

CHAMBERLIN Y LEVINE

Partieron de Varsovia

VARSOVIA, 28 (AP).—Los aviadores norteamericanos Clarence Chamberlin y Charles A. Levin partieron a las 13.36 con rumbo a Zurich.

La nueva ley aduanera de El Ecuador

GUAYAQUIL, 28 (AP). — Se ha dado a publicidad el decreto que fija el 1o. de julio para entrar en vigor la nueva ley arancelaria de aduanas, pero las mercaderías embarcadas antes del 10 de junio tendrán opción a ser despachadas con las tarifas de la ley antigua. Esta excepción regirá hasta el 8 de julio.

Viaje del ministro de Hacienda

GUAYAQUIL, 28 (AP). — Por el tren expreso llegó de Quito el ministro de Hacienda, D. Leopoldo Núñez, acompañado del gerente del Banco Central y del jefe de la oficina de Recaudación General de la República.

Las autoridades informan que el viaje del ministro está relacionado con el establecimiento de una sucursal del Banco Central en esta ciudad.

Accidente ferroviario

GUAYAQUIL, 28 (AP). — Telegramas procedentes de Guamote dicen que el sacerdote católico Luis Enrique Camacho que viajaba en un carro de mano, al salir de una curva pronunciada fué arrollado por un tren de carga. Murió en unión de otros tres acompañantes.

El atentado contra el Banco Agrícola

GUAYAQUIL, 28 (AP). — Félix Vaca, uno de los sindicados como principales autores del intento de aplicar dinamita a la bóveda del Banco Agrícola, se ha confesado cómplice. Señala como principal autor a un individuo de nacionalidad extranjera, que designa con el nombre de Pedro Nell, y a otros empleados del Banco.

EL CONGRESO COMERCIAL DE ESTOCOLMO TRATO DE LA CUESTION ADUANERA

El delegado alemán, Dr. Schmidt, planteó el problema desde el punto de vista del Reich

REDUCION ARANCELARIA

ESTOCOLMO, 28 (AP).—El doctor Paul Schmidt, delegado alemán ante el Congreso Internacional de Cámaras de Comercio que se realiza en esta ciudad, pronunció un discurso, en el cual abogó por la reducción de las barreras arancelarias entre las naciones que tienen gran demanda de ciertos productos muy necesarios.

El Dr. Schmidt declaró que la reducción de las dificultades aduaneras es especialmente deseable para Alemania, cuyas exportaciones, dijo, son el único medio a su alcance para poder hacer frente al pago de las reparaciones. La opinión expuesta por el delegado alemán fué apoyada, en principio, por el delegado checoeslovaco, Sr. Francois Kodak.

COTIZACIONES - BALANCES - CAMBIOS

BOLSA DE NUEVA YORK

El peso papel argentino cerró firme a 42.50 centavos de dólar

NUEVA YORK, 28. — El mercado de bonos sufre la influencia del alza del interés para los adelantos; los títulos extranjeros, en general, siguen en baja y varias emisiones sufren la presión de fuertes ventas.

Los valores argentinos estuvieron moderadamente activos y sostenidos, excepto los de octubre de 1959, que perdieron 1|2 punto, y los de febrero de 1961, que declinaron 1|4. Los de 1957|58 cerraron a 99 3|4 y 99, respectivamente; de 1960, a 98 1|2 y 98 3|4; de 1961, a 98 1|4 y 98 1|2; de Buenos Aires, a 100 1|4, con pérdida de la fracción; los provinciales estuvieron encalmados; de Córdoba, a 98 1|8; de Santa Fe, a 94, con baja de 1|2; los de la Provincia de Buenos Aires, 1957, bajo presión moderada de ventas, cedieron 1|4 hasta 93 1|8 de 1952|58, a 96 1|4 y 94; de 7 1|2 o|o, a 99; de Mendoza, a 95 3|4, con declinación de 1|4.

En el mercado de cambios, el peso papel argentino siguió firme, cerrando a 42.50 centavos de dólar; el cambio brasileño subió cinco puntos, la lira declinó 7 1|2 puntos, la peseta no mantuvo el alza inicial, y el dólar canadiense, a 99.84.

MERCADOS DE GRANOS

El trigo y el maíz cerraron en alza en Chicago y Winnipeg

CHICAGO, 28. — El mercado triguero cerró en alza, después de las declinaciones iniciales. Se cotizó con alzas que fluctuaron entre 7|8 y 1 3|4; en Winnipeg cerró muy firme, con avances de 1 3|4 a 2 1|4.

La rapidez con que se efectúa la trilla en los Estados del Sudoeste de la Unión causó la flojedad de las primeras transacciones; sin embargo, antes del cierre la existencia de temperaturas elevadas en el Noroeste fué un factor alcista. El calor y algunas lluvias aisladas aumentaron la posibilidad de estragos causados por la roya; además, circulan rumores de que el proyecto de ley Kessinger para reglamentar por el Estado las actividades de las transacciones cerealistas de Illinois no será votado antes de que termine sus sesiones la Legislatura.

La demanda para la exportación de trigo norteamericano siguió floja. Los granos forrajeros, en consonancia con el trigo, cerraron en alza; el maíz, con avances de 3|4 a 1 5|8; la avena, entre la cotización de ayer y un alza de 3|8; el centeno, irregularmente, entre 7|8 de declinación, y un avance de 1|2 punto.

Mercado londinense

LONDRES, 28. — El mercado de trigo estuvo muy firme, lo que se atribuye a las noticias alcistas recibidas de los Estados Unidos y a la buena demanda para los cargamentos parciales.

Se vendieron tres cargamentos parciales de trigo argentino a los siguientes precios: uno de "barleta" ruso, de Bahía Blanca, base 78.62 kilogramos, para agosto, a 52|9; dos de Rosario de Santa Fe, ambos con base de 78.62 kilogramos, el primero, para julio, a 53|6, y el otro, para agosto, a 53|9, por quarter de 480 libras.

El mercado de maíz estuvo sostenido, con demanda limitada.

Se vendieron dos cargamentos parciales del Río de la Plata, el primero para julio-agosto, a 29|7 1|2, y el otro, para octubre-noviembre, a 30|6, por quarter de 480 libras.

Los vendedores cotizaron 30|6 por un cargamento completo del Río de la Plata, para septiembre-octubre.

Los mercados de avena y cebada estuvieron encalmados.

Mercado de Liverpool

LIVERPOOL, 28. — La tendencia del mercado de trigo a término estuvo sostenida, cotizándose el cereal para entrega en julio, a 11|0 1|8 por cental; para octubre, a 10|11 1|2, y para diciembre, a 10|10 3|8. El mercado de maíz a término estuvo nominal.

En el mercado cif. el trigo estuvo firme, pero inactivo, y los precios para cargamentos parciales señalaron un alza de tres peniques; el maíz también estuvo firme, con pocas operaciones.

Se registraron transacciones de poca importancia en los mercados de cebada y avena, quedando la tendencia de ambos mercados encalmada.

Mercados alemanes

BERLIN, 28. — En el mercado de granos, durante la semana anterior, no pudo establecerse una tendencia uniforme, si bien los precios declinaban. La falta de informes oficiales y privados no ha permitido establecer en qué forma el tiempo lluvioso ha influído sobre el estado y la condición de las sementeras. El trigo estuvo encalmado, influenciado por la escasez de la demanda por la harina, pues los molineros se mostraron poco dispuestos a aprovechar las fuertes ofertas del cereal, a pesar de los precios moderados. Durante la semana entraron fuertes partidas de trigo, lo que ha dificultado su colocación; los molinos no disponen de dinero para almacenar grandes existencias.

El centeno registró una señalada tendencia bajista y la demanda fué muy escasa. En el mercado de forrajes la situación ha variado muy poco. Las ofertas de avena, cebada y maíz exceden a la demanda, y los precios han declinado. Las últimas cotizaciones registradas en los mercados cerealistas son las siguientes: trigo del país, de 273 a 275; para julio, 273; para septiembre, 275; para octubre, 275. Centeno: a 270; para julio, a 260; para septiembre, a 237. Cebada, de 240 a 273; avena, a 254; para julio, a 224; para septiembre, 204. Maíz, a 189; afrecho de trigo, a 14; íd. de centeno, a 16; la alfalfa, de 15 a 18.

Remates de lanas

El 5 de julio próximo empezarán las ventas en Londres

LONDRES, 28. — Se anuncia que la próxima serie de remates de lanas comenzará el día 5 y terminará el 21 del mes próximo.

En total serán ofrecidos a la venta 141.500 fardos, de los cuales 52.650 proceden de Australia, 65.200 de Nueva Zelandia, 4650 de la Colonia del Cabo, 17.100 de la América del Sur y 1900 de otras regiones.

Se espera firmeza en los precios durante los remates.

Bolsa de Montevideo

MONTEVIDEO, 28.—Cotizaciones del cierre de los siguientes valores de Bolsa:

Primera rueda: títulos hipotecarios, serie 26, para mañana, a 98; serie 25, para mañana, a 98; serie X, para mañana, a 99.30; deuda internacional brasileña, para mañana, a 87.80; deuda de obras públicas, 1918, para mañana, a 98.40; Bonos del Palacio Legislativo, para mañana, a 98.70; Bonos municipales de saneamiento, serie G, para el jueves, a 98.50.

Segunda rueda: títulos hipotecarios, serie 26, para mañana, a 97.90 y 98; serie 25, para mañana, a 98 y 98.10; serie Z, para mañana, a 99.30 y 99.40; serie X, para mañana, a 99.30; serie V, para mañana, a 98.90; serie U, para mañana, a 98.90; serie S, para mañana, a 99; deuda consolidada, para mañana, a 70.90 y 71; para el jueves, a 71; títulos de la deuda pública, 1923, para mañana, a 100; deuda nacional de saneamiento, para mañana, a 98.50; deuda internacional brasileña, para mañana, a 88; deuda de obras públicas, 1918, para mañana, a 101; Bonos del Palacio Legislativo, para mañana, a 98.70; Bonos municipales de saneamiento, serie F, para mañana, a 98.40; serie G, para mañana, a 98.50; deuda interna y de conversión, 1916, 2a. serie, para mañana, a 100.20.

COTIZACIONES DIARIAS

CAMBIOS

LONDRES, 28.—Cotizaciones del cierre de hoy:

Londres sobre Nueva York, a 4.85 5|8 dólares por libra esterlina (anterior 4.85 3|4); sobre París, a 124 francos (124); sobre Madrid, a 28.55 pesetas (28.50); sobre Génova, a 86.30 liras (84.70); sobre Bruselas, a 34.96 belgas (34.97); sobre Berna, a 25.22 francos suizos (25.24); sobre Amsterdam, a 12.12 florines (12.12); sobre Berlín, a 20.49 marcos (20.49); sobre Estocolmo, a 18.12 coronas (18.12); sobre Oslo, a 18.75 coronas (18.75); sobre Copenhague, a 18.16 coronas (18.16); sobre Estonia, a 1820 marcos estonianos (1820); sobre Praga, a 163 7|8 coronas (163 7|8); sobre Finlandia, a 192 7|8 marcos finlandeses (192 7|8); sobre Tokio, a 1 chelín 11 9|32 peniques por yen (1.11 9|32); sobre Lisboa, a 2 15|32 peniques por escudo (2 15|32); sobre Buenos Aires, a 47 5|8 peniques por peso oro (47 5|8).

PARIS, 28.—Cotizaciones del cierre de hoy:

París sobre Londres, a 124.02 francos por libra esterlina (anterior 124.02); sobre Nueva York, a 25.53 francos por dólar (25.53); sobre Génova, a 144 1|2 francos por 100 liras (147 1|4); sobre Madrid, a 434 francos por 100 pesetas (434 3|4); sobre Berna, a 491 1|2 francos por 100 francos suizos (492).

NUEVA YORK, 28 (AP).—Cambios a la vista al cierre del mercado:

Peso oro argentino, a 96.43 centavos de dólar (anterior 96.43); libra esterlina, 4.8525 dólares (4.8531); franco francés, 3.91 1|2 centavos (3.9156); belga, 13.88 (13.88); franco suizo, 19.25 1|4 (19.26); reichsmark, 23.69 (23.69); florín, 40.02 1|2 (40.03 1|2); peseta, 16.95 (16.97 1|2); lira, 5.62 (5.68 1|2); corona sueca, 26.80 1|2 (26.80); corona noruega, 25.85 (25.88); corona dinamarquesa, 26.73 (26.73); corona checoeslovaca, 2.96 1|4 (2.96); dracma griega, 135 (135 1|2); dinar yugoeslavo, 176 (175 1|2); yen japonés, 47.30 (47.20); libra peruana, 3.76 dólares (3.67); milréis brasileño, 11.81 centavos de dólar (11.81); peso papel chileno, 12.05 (12.05); peso oro uruguayo, 100 (100 1|4).

RIO DE JANEIRO, 28.—Cambio bancario de hoy:

Banco do Brazil, a 5 29|32; Bancos extranjeros, a 5 27|32; para compras, a 5 7|8.

El dólar se cotizó hoy a 8.540.

El peso argentino a 3.630.

SANTIAGO, 28. — Cambio del cierre de hoy:

El peso argentino se cotizó a 3.54 pesos chilenos; el dólar, a 8.30 3|4; la libra esterlina, a 40.35.

TITULOS ARGENTINOS

LONDRES, 28.—Cotizaciones del cierre de hoy:

Empréstito nacional (1897), 4 o|o, 77 1|2; bonos Obras de Salubridad de Buenos Aires (1891), 5 o|o, 99 1|2; empréstito argentino de obras públicas (1886), 5 o|o, 101 1|2; íd. íd. de conversión (1889), 4 1|2 o|o, 95 1|2; íd. íd. interno (1909), 5 o|o, 96; empréstito de la Provincia de Buenos Aires (1906), 3 a 3 1|2 o|o, 56.

TITULOS BRITANICOS

LONDRES, 28.—Cotizaciones del cierre de hoy:

Empréstito de guerra británico, 5 o|o, 100 7|8; consolidados británicos, 2 1|2 por ciento, 54 1|8.

TITULOS NORTEAMERICANOS

NUEVA YORK, 28 (AP).—Al cierre de la Bolsa los títulos de las compañías que se mencionan se cotizaron a los precios siguientes:

American Can, 54; American Telephone and Telegraph, 162 3|8; Anaconda Copper, 42; Baldwin Locomotive, 226; Bethlehem Steel, 47 3|8; Cerro del Pasco Copper, 58 1|4; Chicago, Milwaukee and St. Paul, 16 1|4; Chile Copper, 33 1|2; Cuban American Sugar, 22 1|8; Du Pont de Némours, 235 3|4; General Asphalt, 71 1|2; General Electric, 104 3|4; General Motors, 197; International Cement, 54 3|4; International Mercantile Marine, preferidas, 47; Kennecott Copper, 60 7|8; Missouri Pacific, 103; Nueva York Central, 150; Panamerican Petroleum and Transport A, 55 1|2; ídem, serie B, 56 1|8; Standard Oil California, 52 3|8; Standard Oil New Jersey, 36 1|2; Studebaker Corporation, 50; Tobacco Products, 100; Union Pacific, 170 1|2; United States Rubber, 40 3|8; U. S. Steel, 119 3|4; Utah Copper, 115; International Telephone and Telegraph, 134 3|4; Allis Chalmers, 103 3|4; Reading Railroad, 112 7|8; Baltimore and Ohio, 115 1|2; International Harvester, preferidas, 177 7|8; íd. ordinarias, 129; Northern Pacific, 86 1|8; Goodyear Tyre, 7 o|o, preferidas, 113 1|4.

BOLSA DE PARIS

PARIS, 28.—En la Bolsa se han cotizado los valores que se mencionan a los precios siguientes:

Renta francesa del 5 o|o, 1915|16, a 75.60; íd. del 5 o|o, 1920, a 58.15; íd. del 6 o|o, a 86; Bonos del Tesoro, 6 o|o, 1922, a 518; íd. 6 o|o, febrero de 1923, a 516; íd. íd. de septiembre de 1923, a 515.

RENTA FRANCESA

PARIS, 28.—Cotizaciones del cierre de hoy:

Renta francesa, 3 o|o, 58.15; íd. 4 o|o (1917), 62.50; íd. (1918), 62.40; íd. 5 o|o, 75.60.

PARIS, 28 (H).—Los títulos de los empréstitos amortizables del 5 y 6 o|o de 1920 fueron cotizados a 87 y 86, respectivamente.

DESCUENTOS BANCARIOS

LONDRES, 28. — Tipo de descuento del Banco de Inglaterra, 4 1|2 o|o; íd. del Banco de Francia, 5 o|o; íd. del Banco de Alemania, 6 o|o; íd. del Banco de Italia, 7 o|o; íd. del Banco de España, 5 o|o.

CEREALES DISPONIBLE

NUEVA YORK, 28. — Hoy se ha cotizado en este mercado por los siguientes cereales, disponible:

Trigo duro de invierno, núm. 2, a 1.60 7|8 por bushel; avena blanca No. 2, a 0.57 1|8 por bushel; cebada cervecera, a 1 por bushel; porotos (kidney), a 7.35 las 100 libras; semilla de trébol, disponible, a 13.90 las 100 libras; semilla de alfalfa argentina, segundo corte, a 18 3|4 la libra.

CEREALES A TERMINO

CHICAGO, 28 (AP). — El mercado de maíz cerró firme. Para julio, a 1.01 3|4; precio máximo, 1.02; mínimo, 0.78 7|8. Para septiembre, a 1.08 1|4; máximo, 1.09 1|2; mínimo, 1.05 3|8.

El mercado de trigo cerró firme. Para julio, a 1.42 3|4; máximo, 1.43 1|4; mínimo, 1.40 3|4. Para septiembre, a 1.42 1|4; precio máximo, 1.42 5|8; mínimo, 1.39 3|4.

La avena cerró sostenida. Para julio, a 0.47 1|8; para septiembre, a 0.48.

DULUTH, 28 (AP). — La semilla de lino cerró a 2.19, para julio, y a 2.32 1|2 para septiembre.

SUBPRODUCTOS DEL TRIGO

LIVERPOOL, 28. — Se cotizaron los siguientes precios para harina: Patents, de 45|6 a 46|6 por 280 libras (anteriores, 45|6 a 46|6); Australia, a 44|— (44|—); Manitoba, de 45|— a 48|— (45|— a 48|—).

El afrechillo del Río de la Plata se cotizó a 7:10:0 libras esterlinas por tonelada; el semitín de la misma procedencia no se cotizó.

ACEITE DE LINO

LONDRES, 28.—El mercado de aceite de lino estuvo apenas sostenido, con demanda regular.

El producto disponible se cotizó a 33:10:0 libras esterlinas por tonelada; para junio-agosto, a 32:12:6, y para septiembre-diciembre, a 33:2:6.

SEMILLA DE LINO

LONDRES, 28. — La tendencia del mercado de semilla de lino estuvo apenas sostenida, con demanda moderada.

Los vendedores cotizaron los siguientes precios para cargamentos parciales: del Río de la Plata, con destino a Hull, para julio-agosto, a 16:5:0, y para septiembre-octubre, a 16:12:6; de Calcuta a Londres, para julio-agosto, a 18:7:6 libras esterlinas por tonelada.

CARNES

LONDRES, 28. — En el mercado de carnes de Smithfield se registraron los siguientes precios: bovina argentina, enfriada, cuartos traseros, a 5|4 (anterior, 5|4); cuartos delanteros, a 2|9 por stone de ocho libras (2|11); cuartos traseros uruguayos, s|c. (s|c.); cuartos delanteros, s|c. (s|c.); cuartos traseros de Australia, s|c. (s|c.); cuartos delanteros, s|c. (s|c.); medias reses británicas, a 5|11 (5|11).

La carne ovejuna se cotizó: Argentina, 3|2 (3|1); Nueva Zelandia, 4|1 (4|1); Australia, s|c. (s|c.); Gran Bretaña, a 7|— (6|8). Carne de cordero: Argentina, 5|4 (5|4); Nueva Zelandia, 6|— (6|—); Australia, s|c. (s|c.).

ALGODON

LIVERPOOL, 28. — El mercado de algodón a término estuvo sostenido, con una buena demanda de las hilanderías.

Se registraron los siguientes precios oficiales:

Mercado de disponible: good ordinary, 7.39 (anterior, 7.38); strict good ordinary, 7.84 (7.83); low middling, 8.19 (8.18); strict low middling, 8.59 (8.58); middling, 8.99 (8.98); strict middling, 9.29 (9.28); good middling, 9.69 (9.68); strict good middling, 10.04 (10.03); middling fair, 10.54 (10.53).

Mercado a término: Para junio, 8.78 (anterior, 8.73); para julio, 8.83 (8.78); para agosto, 8.86 (8.81); para septiembre, 8.97 (8.91); para octubre, 9.03 (8.97); para noviembre, 9.04 (8.98); para diciembre, 9.09 (9.02); para enero de 1928, 9.13 (9.08); para ferero, 9.13 (9.08); para marzo, 9.19 (9.14); para abril, 9.20 (9.15), y para mayo, 9.23 (anterior, 9.18).

NUEVA YORK, 28 (AP). — El algodón middling upland, para entrega inmediata, se cotizó hoy a 17.05 centavos de dólar por libra. Para julio, a 16.79.

AZUCAR

NUEVA YORK, 28 (AP). — El azúcar refinado, para consumo interno, se cotizó hoy a 6.20 centavos de dólar por libra; el azúcar en bruto, a 4.58.

METALES

LONDRES, 28. — El oro en lingotes se cotizó a 84 chelines 11 peniques por onza (anterior, 84.11 1|4); el cobre, para entrega inmediata, a 53:15:0 (anterior, 53:15:0); libras esterlinas por tonelada; a tres meses, a 54:7:6 (54:7:6); el cobre electrolítico, para entrega inmediata, a 59:10:0 (59:15:0); a tres meses, a 60:0:0 (60:5:0); el estaño, para entrega inmediata, a 296:15:0 (301:0:0); a tres meses, a 285:0:0 (286:0:0); el plomo, para entrega inmediata, a 24:0:0 (24:5:0)á a tres meses, a 24:7:6 (anterior, 24:10:0); el cinc, para entrega inmediata, a 28:5:0 (28:7:6); a tres meses, a 28:7:6 (28:10:0); el antimonio, disponible, británico, régulo, a 74:15:0 (74:15:0), y el del extranjero, a 54:5:0 (anterior, 54:5:0).

NUEVA YORK, 28 (AP). — El cobre electrolítico, para entrega inmediata, se cotizó hoy de 12.50 a 12.62 centavos de dólar; a 90 días, de 12.50 a 12.62.

El estaño, para entrega inmediata, a 66; a 90 días, a 64.50.

El plomo, para entrega inmediata, a 6.40.

El cinc, para entrega inmediata, a 6.22 1|2; a 90 días, a 6.22 1|2.

La plata en barras, a 0.56 3|8 por onza.

NUEVA YORK, 28 (AP). — El nitrato chileno se pagó hoy a 55 dólares por tonelada.

El mercurio se pagó a 90 dólares por frasco de 75 libras.

El arsénico blanco se cotizó a 0.04 dólares la libra.

El manganeso se pagó a 115 dólares la tonelada bruta, derechos pagados en la costa del Atlántico, que ascienden a 33 dólares.

CAUCHO

NUEVA YORK, 28 (AP). — El caucho en bruto se cotizó hoy, al cierre del mercado, a los siguientes precios: Up. River, fino, a 31 1|4 centavos de dólar por libra; íd. ordinario, 21; en bolas, 21 3|4; plantación, primera calidad, 36 1|8; ahumado, 35 3|4.

MOVIMIENTO DE BUQUES

RIO DE JANEIRO, 28.—Entrados de Buenos Aires: Miranda, Gelria, Valparaíso. Zarparon: Bahía, Nelanca, Bellfield, Wellington Court.

SOUTHAMPTON, 28. — Arribó a las 14 de hoy el paquete Almanzora, de la Mala Real Inglesa, procedente de la América del Sur.

LEIXOES, 28.—Hizo escala en este puerto el paquete francés Groix, en viaje para El Havre.

RIO DE JANEIRO, 28. — Recalaron en este puerto los paquetes franceses Ceylán y Ouessant, con destino a El Havre.

LONDRES, 28. — Arribó el paquete Andalucía, procedente de ésa.

GENOVA, 28.—Zarpó para la América del Sur el paquete italiano Cesare Battisti.

LONDRES, 28.—Salió para ésa el vapor Princesa.

LONDRES, 28.—Zarpó de Rotterdam para el Río de la Plata el vapor holandés Kinderdijk.

—Salió de Cardiff para Buenos Aires el vapor británico Queensland Transport.

—De Dunkerque para el Río de la Plata zarpó el vapor británico Latchmere.

—Llegó a Emden, procedente de Rosario de Santa Fe, el vapor británico Oreland.

—Llegó a Portland, procedente de Buenos Aires, el vapor británico Athlenic.

—Procedente del Río de la Plata, llegó a Flushing el vapor británico Severn.

LIVERPOOL, 28.—Zarpó para el Pacífico del Sur el vapor británico Ballena.

SWANSEA, 28.—Salió para el Pacífico del Sur, vía Panamá, el paquete británico Losada.

SANTOS, 28.—Zarpó el Suecia.

LISBOA, 28.—Zarpó el Meduana. Llegó el Orania.

NUEVA YORK, 28 (AP).—Zarpó para Buenos Aires el Commercial Trader.

CALLOS

"GETS-IT"

Mata el Dolor en 3 Segundos

El Callicida Más Rápido del Mundo

No importa donde esté, lo mucho que duela o haya durado, ni que clase de callo sea, "GETS-IT" alivia el dolor en 3 segundos. El dolor desaparece al primer toque. Entonces el callo se afloja y se desprende enteramente. Vd. podrá andar, bailar, o usar zapatos apretados a su antojo. Pruebe "GETS-IT" por su propio bienestar. Cuesta muy poco. Se vende en todas partes.

"GETS-IT" Inc., Chicago, E.U.A.

Dientes Que Brillan Con Fulgor

Puede Ud. Tenerlos aun sin saberlo

Haga Ud. esta prueba única. Descubra la belleza que se oculta bajo la sucia película que opaca sus dientes

DESEA Ud. de veras que sus dientes luzcan magnéticamente?

Quiere Ud. que sus dientes hagan resaltar su personalidad y atractivos?

Ud. puede tenerlos también, si así lo desea. Esto se ha comprobado numerosas veces. Pero no siguiendo los métodos anticuados de asearse y cepillarse.

La ciencia moderna ha descubierto un método nuevo. Se basa en principios enteramente diferentes de los antiguos métodos: y se basa en los últimos adelantos científicos. Aquí se le presenta una prueba gratis. No tiene más que llenar el cupón.

La forma de obternerlos pronto

Hay una película en su dentadura. Pásese la lengua por encima de los dientes y podrá sentirla. Debajo de ella están los dientes hermosos que le causan envidia en otras personas. Los métodos corrientes no pueden destruirla con éxito.

He aquí porque se le ofrece esta prueba. Porque cuando se elimine la película, se quedará Ud. sorprendido de lo que encuentre. Puede ser que sus dientes sean hermosos, sin Ud. darse cuenta de ello. Entérese de ello.

Lo que es esa película

La mayor parte de las enfermedades de la dentadura se atribuyen ahora a la película. Se adhiere a los dientes, penetra en los intersticios y allí se fija. Allí se reproducen los microbios a millones. Y éstos con el sarro, son la causa fundamental de la piorrea y la caries.

También esa película absorbe las manchas ... del alimento, el humo del tabaco y otras causas diversas. Y he ahí por qué su dentadura se ve descolorida.

Nuevos métodos la eliminan ahora

Los dentífricos anticuados no lograron nunca destruir con éxito esa película. Por consiguiente, la mayor parte de las personas tenían la dentadura manchada. Y los males de la dentadura aumentaban alarmantemente.

Se han encontrado ahora nuevos métodos. Y se han incorporado en el nuevo dentífrico llamado Pepsodent.

Su acción consiste en coagular la película, y luego eliminarla sin peligro. No contiene jabón ni creta dura que es tan perjudicial para el esmalte.

Ha demostrado que es innecesario tener dientes feos. Proporciona mejor protección contra la piorrea y todas las enfermedades dentales, en los adultos y en los niños.

Una prueba demostrará sus beneficios. Haga la prueba. Entonces tendrá sus dientes más blancos y más hermosos.

Proteja El Esmalte

Pepsodent desintegra la película, y luego la elimina por medio de un elemento pulidor mucho más blando que el esmalte. No use nunca un dentífrico que contenga substancias duras.

Pepsodent MARCA REGDA

El Dentífrico Moderno

Recomendado por los más Eminentes Dentistas del Mundo

COZY-GLOW

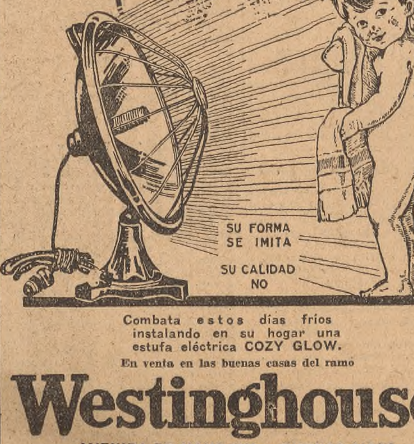

Combata estos días fríos instalando en su hogar una estufa eléctrica COZY GLOW.

En venta en las buenas casas del ramo

Westinghouse

AVENIDA DE MAYO 1035 — BUENOS AIRES

Sucursal: Bahía Blanca — Sucursal: Rosario — Sucursal: Córdoba — Sucursal: Mendoza

¿POR QUÉ SUFRE Vd. DE INDIGESTIÓN?

Cómo aliviar sus dolores

Tan pronto como los alimentos penetran en el estómago, este órgano segrega una gran cantidad de jugo gástrico más o menos ácido. Todo exceso de acidez ocasiona la fermentación de los alimentos, que a veces permanecen en el estómago durante varias horas después de la comida, originando así molestias y dolores atroces. Un alivio instantáneo se consigue en estos casos, tomando media cucharadita de las de café de Magnesia Bisurada en un poco de agua, inmediatamente después de las comidas, o cuando se sienta el dolor. En pocos segundos, neutralizará así el exceso de acidez de un modo seguro y eficaz, impidiendo toda fermentación, suavizando además las paredes irritadas del estómago y se alcanzará un funcionamiento normal y sin dolor. Compre usted hoy mismo en la farmacia un frasco de Magnesia Bisurada y se verá aliviado de los males digestivos. Los Médicos recomiendan la Magnesia Bisurada.

El Senado de Buenos Aires aprobó en general el proyecto de economías

Entendiendo que todas tenían la misma finalidad, la Comisión de Presupuesto envió en un solo despacho las diversas iniciativas del Poder Ejecutivo

OPINION DE LA MINORIA DE LA COMISION

De nuestra agencia en LA PLATA

Bajo la presidencia del vicepresidente primero, Sr. Suárez, se reunió ayer la Cámara de Senadores, con la presencia de veintiocho de sus miembros. Celebró en primer término una sesión secreta, en la que prestó acuerdo al Poder Ejecutivo para designar procurador general de la Suprema Corte de Justicia al Dr. Emilio O. Machado, vocal de la Cámara Segunda de Apelaciones de este departamento, al doctor Manuel Argañaraz, y fiscal de Cámaras del departamento de Costa Sur a D. Rafael C. Huergo.

En seguida se pasó a sesión pública, que se inició con la comunicación a la Cámara de la resolución dictada con motivo del fallecimiento del ex presidente del cuerpo, Dr. Pedro Solanet. El Sr. Carramasa, después del elogio del extinto, propuso que la Cámara se pusiese de pie en su homenaje, y que la presidencia adquiriese un retrato del Dr. Sonalet para colocarlo en antesalas, para lo que hubo asentimiento general.

A continuación se dió lectura a los asuntos entrados, entre los que figuraban un mensaje del Poder Ejecutivo solicitando que se le autorice a invertir la suma de 1.300.000 pesos en la terminación del Mercado de Frutas de Tigre; un proyecto del Sr. Suárez, por el cual se dispone la construcción de un pabellón en el hospital de Pehuajó, y el despacho de la Comisión de Presupuesto en los proyectos de economías y recursos enviados por el Gobierno. Al enunciarse este asunto, el Sr. Sosa hizo una moción de sobre tablas, que fué aprobada sin observaciones. En seguida, por moción del Sr. Fernández, apoyada por el Sr. Onsari, se resolvió acordar un subsidio de 300 pesos a la Comisión Pro Homenaje al General Güemes, de Lanús. Se aprobó en seguida una moción de sobre tablas formulada por el Sr. Carramasa a favor de una solicitud de subsidio de la Asociación de Avicultores de la Provincia, destinado a premios para una exposición avícola que se realizará el 8 de julio próximo en esta ciudad, proponiendo a la vez que se fijase aquel subsidio en 200 pesos.

Las economías y recursos

De acuerdo con la moción de sobre tablas aprobada con anterioridad, el presidente de la Comisión de Presupuesto, Sr. Pérez de la Torre, informó después el despacho sobre los proyectos de economías y recursos. Comenzó su exposición diciendo que la Comisión había resuelto incluir en un solo despacho las diversas iniciativas del Poder Ejecutivo, entendiendo que todas ellas tenían la misma finalidad: la de equilibrar el Presupuesto.

Hizo luego un detallado estudio de las medidas proyectadas con aquel objeto, aduciendo las razones que habían influído para que fuesen modificadas algunas de aquellas medidas, cuya procedencia defendió, manifestando que la marcha normal de la Administración requería imperiosamente la obtención de recursos para cubrir aquel déficit, que hizo ascender a 5.348.127.06 pesos, en cuya suma están comprendidos, además de las mermas de ingresos originadas por las leyes de represión del juego, 1.439.000 pesos por servicio de empréstitos no previstos en el Presupuesto, y 1.500.000 exigidos por el funcionamiento del Montepío Civil.

El Sr. Vilgré Lamadrid, que representaba al sector conservador en el seno de aquella comisión, fundó luego su disidencia con el despacho. A ese efecto comenzó diciendo que la situación financiera de la Provincia, que es más grave de lo que parece, no se resolverá con leyes de carácter transitorio.

Interrumpió entonces el Sr. Pérez de la Torre para manifestar que no era la oportunidad de adoptar soluciones definitivas al respecto, puesto que debían esperarse los resultados de la revaluación de la propiedad, después de la revisión de avalúos, para saber cuáles eran las verdaderas necesidades económicas de la Provincia.

Prosiguió el Sr. Vilgré Lamadrid manifestando que el déficit que se buscaba cubrir con aquellos proyectos tenía como origen la imprevisión del Presupuesto y la sanción precipitada de leyes cuyas consecuencias para el erario público no son contempladas oportunamente. Analizó después las economías proyectadas, para dudar de su eficacia, afirmando que el Poder Ejecutivo podía haberlas realizado sin necesidad de leyes especiales. Agregó que el Gobierno tenía a su alcance todos los resortes necesarios para conocer con mayor exactitud las necesidades del pueblo que administra, para evitar presupuestos deficientes. Después de manifestar que las economías proyectadas no influían en la rebaja del Presupuesto en vigor sino en una forma insignificante, impugnó la supresión de subsidios y subvenciones, diciendo que la asistencia social es una función elemental e impostergable de los gobiernos, y que ya no se concibe que en un país civilizado los presupuestos no contemplen la salud pública y la ilustración y cultura del pueblo. Formuló luego deseos de que fuesen restablecidas las partidas asignadas a bibliotecas e instituciones culturales, como equitativa ayuda del Estado para la mayor difusión de una cultura complementaria que requiere el apoyo oficial.

Se pronunció igualmente contra la supresión de los archivos de los Tribunales departamentales y después de algunas observaciones sobre los recursos calculados en el despacho, se opuso a la disposición que autoriza al Gobierno a utilizar en otros destinos que los determinados en los respectivos contratos los remanentes de varios empréstitos.

El Sr. Sosa replicó que aquella autorización llevaba aparejada la obligación del reintegro, de lo que resulta que los fondos mencionados sólo serían empleados en otros destinos, provisionalmente.

A continuación el Sr. Fernández, también miembro conservador de aquella comisión, dijo que la colaboración de la minoría para la redacción del despacho se había malogrado por la resistencia que habían opuesto a sus indicaciones los miembros de la mayoría y los ministros del Poder Ejecutivo.

Después de responsabilizarlos por la intransigencia de sus opiniones respecto de diversos puntos, corroboró las censuras de su compañero de sector Sr. Vilgré Lamadrid a la supresión de subsidios y subvenciones a los tiros federales, bibliotecas e instituciones culturales, impugnando después el proyecto de reformas a la ley de papel sellado. Agregó que se conseguirían recursos sin necesidad de apelar a tales medios con el arrendamiento de las tierras fiscales de General Viamonte, en las cuales hay un inspector provincial con un sueldo de 500 pesos mensuales, que no rinde cuenta de la administración de aquellos bienes y de las lagunas fiscales de Adolfo Alsina, Guaminí y Lobos, que nada producen, y la supresión de los puestos de auxiliares y escribientes de las valuaciones, que no tienen ninguna función real que desempeñar; de las bolsas de trabajo, de los meritorios de policía y de algunos de los cuerpos de las fuerzas provinciales.

Añadió que en la discusión en particular ampliaría las objeciones al despacho y aconsejaría las modificaciones que fuesen pertinentes. Durante su exposición el Sr. Fernández fué interrumpido con frecuencia por los señores Sosa y Pérez de la Torre, originándose breves discusiones dialogadas. Luego fué aprobado el despacho, levantándose la sesión.

Según se nos ha informado, en virtud de lo resuelto por el bloque radical en una reunión previa, la Cámara no se reunirá para considerar el asunto en particular hasta el martes de la semana próxima.

El proyectado ramal de ferrocarril a General Lavalle

En representación de un grupo de vecinos de General Lavalle, D. Carlos A. Pueyrredón se ha dirigido al ministro de Obras Públicas adjuntándole copia de la nota que los propietarios de 198.731 hectáreas de dicho partido elevaron a la Comisión de Obras Públicas de la Cámara de Diputados pidiendo el pronto despacho del proyecto por el que se acuerda el permiso necesario al Ferrocarril del Sur para construir el ramal a General Lavalle.

Dice, además, que se están reuniendo firmas de pequeños propietarios, con lo que asciende la representación a la casi totalidad de las personas que tienen intereses afectados en las obras ferroviarias de ese partido. Dicha nota ha sido pasada a la Cámara de Diputados para agregarse a los antecedentes de este asunto.

Por otra parte, vecinos del mismo partido se han dirigido también al ministro de Obras Públicas solicitando su influencia como miembro del Poder Ejecutivo para que se active ante la Legislatura provincial la sanción de una ley obligando a la empresa del Ferrocarril del Sur a construir el ramal a General Lavalle y Madariaga, teniendo en cuenta las manifestaciones hechas por la empresa en tal sentido.

Esta nota también ha sido pasada a la Cámara de Diputados.

Se realizó una licitación de títulos de la deuda interna consolidada

Bajo la presidencia del ministro de Hacienda y con asistencia de los miembros de la Junta de Crédito Público y numerosos proponentes, se procedió ayer, a las 14.30, a la apertura de las propuestas presentadas para la licitación ordinaria y en atraso de la deuda interna consolidada.

Por decreto de fecha 9 del actual se determinó la cantidad de 2.027.704.45 pesos para el fondo amortizante del primer semestre del año en curso, y 2.500.000 pesos, que corresponden a una parte de la amortización en atraso determinada en la ley de fecha 3 de noviembre de 1926, habiéndose presentado sesenta y dos propuestas para la amortización ordinaria por un total de 6.988.140 pesos nominales, y para la amortización en atraso la cantidad de 4.298.080 pesos nominales, las que en conjunto ascienden a 11.296.220 pesos nominales.

Se prorrogó el plazo para abonar un impuesto fiscal

El Poder Ejecutivo dictó ayer un decreto prorrogando hasta el 15 del mes entrante el plazo, que vencía mañana, para abonar sin multa la segunda cuota del impuesto al expendio de bebidas alcohólicas, naipes y tabacos.

Habrá una asamblea en la Escuela Normal Popular

En la Escuela Normal Popular se realizará el jueves próximo, a las 9.30, la asamblea anual a que se refieren sus estatutos, con la participación de los socios honorarios, profesores y delegadas de las alumnas de los diferentes cursos.

En esa asamblea, además de la lectura de la Memoria del presidente de la Comisión Protectora, se procederá a integrar la Comisión Directiva con la elección de seis miembros titulares, tres suplentes y tres del Consejo Consultivo.

Prosigue la investigación para esclarecer un homicidio

En el cementerio local fueron inhumados ayer los restos del meritorio de policía Urbano Argentino César, quien, como informamos en nuestro número anterior, fué muerto de un balazo mientras cruzaba la Plaza Moreno con rumbo a su domicilio. Al acto concurrieron numerosas personas, habiendo hecho uso de la palabra el oficial Pedro Melo, del personal de la comisaría de la sección tercera.

En cuanto a la investigación del hecho se han producido algunas novedades, quedando aclarada la situación de Carlos Alegría y Enrique Marelli, que se hallaban detenidos en averiguación en virtud de que fueron vistos ambos la noche del suceso en compañía de Antonio Notaro, considerado con fundamento uno de los autores del homicidio, resultando acaso ser el único que intervino en el mismo. Alegría y Marelli prestaron declaración y como no existiera contra ellos ninguna presunción legal, se decretó la libertad de los mismos por falta de mérito.

Las autoridades de la comisaría de la sección primera, con autorización del juez del Crimen en turno Dr. Facio, allanaron ayer el domicilio de Antonio Notaro, situado en la calle 42 número 1070, en busca de algún documento que pudiera tener relación con lo ocurrido, pero la tarea no dió ningún resultado. Dicho individuo, cuyo estado continúa siendo delicado, fué objeto de una operación quirúrgica, habiéndosele extraído el proyectil que tenía en la pierna derecha.

Delegados uruguayos estudian la higienización de la leche

Varios delegados de la República Oriental del Uruguay, presididos por el diputado de ese país D. Arturo González Vidart, efectuaron una visita a la Intendencia Municipal para interesarse en la obra que aquí se realiza sobre higienización de la leche.

Los visitantes fueron informados por el jefe de la sección sanitaria, doctor Juan Carlos Sampietro, sobre cada uno de los puntos que deben ser contemplados en el problema del abastecimiento de leche higiénica, manifestando además el técnico mencionado que aquí levanta resistencias la higienización de la leche, de gran consumo, lo que se conseguirá mediante una ordenanza que es requerida desde hace tiempo por la población de esta ciudad.

Celebró reunión el Directorio del Colegio de Abogados

Celebró reunión el Directorio del Colegio de Abogados para tratar varios asuntos referentes a la corporación, tomando entre otras resoluciones la de dirigirse al Poder Ejecutivo solicitando que se adopten las medidas necesarias a fin de que se permita a los abogados consultar el archivo de mensuras de la Dirección de Tierras y Geodesia.

En la nota que se ha dirigido al gobernador, de acuerdo con aquella resolución, se manifiesta que en múltiples causas civiles los abogados necesitan conocer y estudiar los antecedentes de un título de propiedad, y que en repetidas ocasiones han concurrido a aquella dependencia a examinar mensuras incluídas en aquel archivo, manifestándoseles allí que por disposición de la superioridad estaba prohibido permitir el examen de tales antecedentes a los abogados.

Agregan que los ingenieros, agrimensores y escribanos no están incluídos en aquella prohibición, que no debe existir, en consecuencia, para los letrados que se consideran auxiliares de la administración judicial y tienen para sus representados responsabilidades, deberes y exigencias similares a las de los notarios e ingenieros.

Pago de sueldos al personal de la Administración

En virtud de que la Tesorería General de la Provincia entregó ayer a la Dirección de Escuelas la suma de un millón de pesos para satisfacer los haberes del magisterio por el mes de mayo último, el pago del personal de la Administración, que estaba anunciado para mañana, no podrá iniciarse, según se nos informa, hasta el primero del mes entrante, fecha en que se contará con el importe de los fondos consignados en la remesa que el 30 del actual acreditará al Gobierno el Banco de la Provincia.

NOTAS SOCIALES

Festival

La Congregación de Hijas de María de la parroquia de San Ponciano, que preside la Srta. Catalina Aparicio, prosigue activamente los preparativos para el festival artístico que bajo sus auspicios se realizará el 4 del mes entrante, a las 17, en el Cinematógrafo Ideal.

En uno de los entreactos serán sorteados entre la concurrencia varios mantones, los cuales han sido confeccionados por niñas conocidas.

Concierto

Mañana, a las 21, el concertista don Alejandro Russo dará un concierto de violín en el Teatro Argentino, el cual ha despertado mucho interés en nuestros círculos sociales y artísticos.

Enlace

El próximo sábado será consagrado en el domicilio de la familia de la novia, el enlace de la Srta. María Angélica Gil Rosas con D. Manuel Chinchurreta, siendo padrinos de la ceremonia doña María Juana Rosas de Gil y D. José Chinchurreta.

Espectáculos

Cine París—"Madres que bailan", por Alice Joyce.

Cine Ideal—"El jugador de ajedrez", por Charles Dullin y Edith Jeanne.

Select Cine—"Stella Dallas o Madre y Mártir", por Ronald Colman y Alice Joyce.

DEBERA DICTARSE NUEVA SENTENCIA EN LA DEMANDA CONTRA UN FRIGORIFICO

Así lo resolvió ayer la Suprema Corte de la Provincia, integrada con dos conjueces

ANTECEDENTES DEL JUICIO

(De nuestra agencia en La Plata)

La Suprema Corte de Justicia, integrada por el miembro de la misma doctor Guilberto Míguez, y con los conjueces designados especialmente, doctores Tomás Jofré y Pedro J. Hernández, resolvió ayer una incidencia fundamental en el juicio ejecutivo iniciado en el año 1922 por D. Germán Blair contra la Compañía Sansinena de Carnes Congeladas.

Por denuncia del demandante, el intendente municipal de Avellaneda, don José Víctor Noriega, resolvió en aquella fecha intimar a la Compañía Sansinena el pago de la suma de 7.101.030 pesos, por falta de cumplimiento al impuesto municipal a la matanza de reses, de cuya suma correspondería la mitad al denunciante. Como la compañía no hizo efectivo ese pago, el señor Blair se presentó ante el Juzgado de Primera Instancia, a cargo del doctor Honorio Szelagowsky, entablando la correspondiente demanda.

Después de la tramitación de estilo, el Dr. Szelagowsky dictó una sentencia ordenando se llevara adelante la ejecución y condenando a la compañía al pago de los intereses, tipo bancario, más las costas del juicio. Dicha sentencia fué apelada por el representante de la demandada y la Cámara Segunda de Apelaciones falló recurriendo a ella y rechazando la demanda.

Durante la tramitación posterior ocurrieron diversas incidencias, y más tarde la Suprema Corte resolvió anular la sentencia de la Cámara por infracción de los artículos 172 y 173 de la Constitución, y mandó pasar los autos a la Cámara Primera del Departamento de la Capital, para que ésta dictara nuevo fallo. Dicha resolución fué tomada por la mayoría del alto Tribunal, es decir, con los votos de los Dres. Amallo, Delleplane y Ballesteros, votando en disidencia los Dres. Thougnón Islas y Míguez.

En ese estado del asunto, el procurador general de la Suprema Corte, doctor Federico Walker, presentó un escrito reclamando su intervención en el juicio, de acuerdo con las disposiciones de la ley, y solicitando además la anulación de la resolución adoptada, al propio tiempo que insinuaba que los jueces de la mayoría debían excusarse de entender nuevamente en el pleito por cuanto ya habían omitido opinión. La Suprema Corte, con el voto de los mismos miembros de la mayoría, resolvió después que éstos no debían excusarse, pronunciándose además en contra del pedido del procurador general.

La omisión alegada por este funcionario fué aprovechada después por la compañía demandada, la que se presentó pidiendo la nulidad de las resoluciones tomadas por la Suprema Corte y deduciendo recusación con causa de los jueces Dres. Amallo, Delleplane y Ballesteros.

Para que entendiera sobre la recusación interpuesta, el pleito pasó después a la Cámara Segunda y por excusación de los miembros de ésta los autos pasaron a la Cámara Primera, la cual, con el voto de los Dres. Pellegrini y Vitón resolvió admitir las recusaciones interpuestas por la compañía demandada, como también que los autos fueran remitidos a la Cámara de Apelaciones de Mercedes para que ésta resolviera el recurso de nulidad interpuesto contra el fallo de la Suprema Corte de Justicia.

Después de algunos conflictos de jurisdicción, suscitados por esta última Cámara, sus miembros resolvieron que el asunto volviera a la Suprema Corte para que ésta resolviera en definitiva el recurso de nulidad de sus resoluciones.

Como la recusación interpuesta contra los miembros del alto Tribunal había sido admitida, sólo quedaba en la Corte el miembro Dr. Guilberto Míguez en condiciones de intervenir en el acuerdo, pues los Dres. de la Colina y de la Campa habían sido también recusados. Por esta razón, para entender en el recurso de nulidad interpuesto por la compañía demandada, debió integrarse la Suprema Corte con los conjueces Dres. Tomás Jofré y Pedro J. Hernández, los cuales celebraron acuerdo ayer.

El Tribunal especial, resolvió rechazar la acción de nulidad, denegando el recurso extraordinario deducido para ante la Suprema Corte de la Nación, debiendo pasar los autos, en consecuencia, a la Cámara Segunda de Apelación para que dicte nueva sentencia, es decir, para que se cumpla la primera resolución de la Suprema Corte que motivó luego el recurso de nulidad.

Al rechazar este recurso dice el Tribunal, entre otras cosas, que es a todas luces improcedente la acción de nulidad del procedimiento después que que se dictado sentencia definitiva en un Tribunal como la Suprema Corte, de instancia extraordinaria, pues de lo contrario desaparecería la cosa juzgada desde el momento que, con renovar acciones de nulidad cada vez que se dictare nueva sentencia, los pleitos serían interminables.

REVISION DE AVALUOS

Hoy vencerá el plazo para las reclamaciones correspondientes a la zona de la Capital

Presidida por D. Manuel L. del Carril, se reunió ayer en la Dirección de Rentas la subcomisión encargada de la revisión del avalúo de La Plata. Concurrieron también los representantes de la Sociedad de Propietarios locales y se consideraron en esta reunión las reclamaciones presentadas hasta la fecha, que ascienden a doscientas, más o menos, resolviendo la subcomisión continuar hoy esa tarea.

El plazo, que vencerá hoy, para que los contribuyentes presenten ante la citada subcomisión sus reclamaciones es independiente del que les acuerda la ley para formularios una vez que se publiquen los revalúos correspondientes.

Pilas Secas Columbia

Las pilas secas COLUMBIA estan llenas de energía eléctrica. La chispa que producen es fuerte y caliente y, al estar en reposo, recuperan su energía rápidamente, asegurando así servicio de larga duración y gran satisfacción. Son ideales para accionar timbres y zingalas eléctricos, el radio y todos aquellos trabajos que son desempeñados por pilas secas.

Representantes Generales por Argentina, National Carbon—Argentina, Ltd. (Sucesores de R. E. Carlo), Avenida de Mayo 1370, Buenos Aires

398

HA PROYECTADO VARIAS OBRAS IMPORTANTES LA DIRECCION DE VIALIDAD

Comprenden la construcción y reparación de diversos puentes y caminos

MONTO DE LOS TRABAJOS

(De nuestra agencia en Córdoba)

CORDOBA, 28. — La Dirección de Vialidad de la Provincia ha elevado al Ministerio de Obras Públicas varios proyectos correspondientes a reparaciones y construcciones de puentes y caminos. La construcción del camino de Holmberg a Sampacho ha sido presupuesta en 33.800 pesos; el puente de hormigón armado sobre el río Primero, en Carolina, departamento Río Primero, en 47.697.28; el camino de Santa Rosa a Monte Rosario, en 19.025.65; el camino de Santa Rosa a Obispo Trejo, en 19.688; el camino de Santa Rosa a Santiago Temple, en 15.564; el camino de Santa Rosa a Marull, en 20.927; el vado sobre el río Campo Verde, en el camino a Ascochinga por La Granja, en 9980.34, y obras complementarias, en 4433.

El total de las obras proyectadas alcanza a 171.115.27 pesos.

Fué donada una biblioteca particular a la Universidad

CORDOBA, 28.—La Srta. María Ester Garzón se ha dirigido por nota al rectorado de la Universidad donando la biblioteca que perteneció a su padre, D. Pedro N. Garzón, que fué profesor de la Facultad de Derecho, consagrándole gran parte de sus actividades y teniéndole grande afecto. El rector de la casa de estudios, don León S. Morra, al aceptar el valioso donativo, aseguró a la donante que esa circunstancia contribuirá aún más a mantener vivo el recuerdo del señor Garzón en la Universidad.

Proyéctase crear un jardín de infantes

CORDOBA, 28.—La Comisión Directiva de la Biblioteca Popular Vélez Sársfield proyecta crear un jardín de infantes semejante a los existentes en Suiza, donde tanta influencia han ejercido en la cultura del pueblo. Se han designado varias subcomisiones encargadas de recolectar fondos, de redactar el reglamento que regirá ese establecimiento y de preparar los planos y programas de acción.

Proyéctase crear un cuerpo de traductores de Derecho

CORDOBA, 28.—La Junta Ejecutiva del Centro de Derecho y Ciencias Sociales se ha dirigido al Consejo Directivo de la Facultad auspiciando el proyecto de la entidad estudiantil sobre creación de un cuerpo de traductores encargados de verter al castellano obras de texto extranjeras selectas y modernas.

En la comunicación se hacen una serie de consideraciones indicando bases y condiciones para llevar a una finalidad práctica esta iniciativa, que merece todo el apoyo de las autoridades por el aporte que para la cultura universitaria traería su realización efectiva.

Ha experimentado mejoría en su estado de salud el Dr. José Ignacio Bas

CORDOBA, 28. — El estado de don José Ignacio Bas, después de haber hecho temer un desenlace fatal de un momento a otro, parece haber variado favorablemente, aunque subsistiendo peligro. Numerosas personas han desfilado hoy por su domicilio, siendo de notar que lo han hecho miembros destacados de las distintas fracciones políticas, poniéndose de manifiesto los afectos con que cuenta el distinguido paciente en esta sociedad.

La noticia del repentino mal que lo aqueja se ha difundido extraordinariamente, habiendo llegado a la familia numerosas comunicaciones de distintos orígenes, algunos de ellos lejanos, solicitando informes. En opinión de los facultativos que lo atienden, la reacción operada se debe principalmente a su fuerte organismo, que le permitió salir del trance difícil en que se halló ayer, aunque no puede formularse pronóstico cierto acerca de su mejoría definitiva en el momento.

D. AGUSTIN LASCANO

Sepelio de sus restos

CORDOBA, 28.—Esta mañana tuvo efecto en el cementerio de San Jerónimo el sepelio de los restos de D. Agustín Lascano, cuyo fallecimiento ha provocado unánime sentimiento de dolor en los círculos de esta Capital.

Por disposición del P. E. rindieron honores tropas provinciales. Entre la concurrencia que asistió figuraban representantes del Gobierno de la Provincia y Caja Popular de Ahorros, de cuyo Directorio formaba parte el extinto.

Se dotará de una biblioteca a la Escuela Juan Bautista Alberdi

CORDOBA, 28.—En la Escuela Juan Bautista Alberdi se ha constituído una comisión que propenderá a la organización de una biblioteca para el establecimiento. Con tal fin aquélla realizó, entre otros actos, un festival deportivo que ha alcanzado mucho éxito.

Demostración

CORDOBA, 28.—En el salón blanco del Crisol Club tuvo efecto el almuerzo ofrecido a la Srta. Carmela Paz Pitt por un grupo de amigas, despidiéndola de la vida de soltera, congregándose un numeroso y selecto grupo de señoras y señoritas de esta sociedad. La Srta. Paz Pitt contraerá enlace pasado mañana con D. Dionisio Centeno (hijo).

Fallecimiento

Víctima de una corta dolencia dejó de existir Da. Ema Echagüe de Soaje, dama perteneciente a una tradicional familia cordobesa. Vinculada extensamente por lazos de parentesco y amistad a lo más distinguido de ésta, su fallecimiento ha sido muy deplorado. El sepelio efectuóse hoy en el cementerio de San Jerónimo ante numerosa concurrencia.

ENTRE RIOS

Hoy deberá constituirse la Cámara de Diputados

PARANA, 28.—Mañana por la noche se reunirá la Cámara de Diputados a fin de constituirse.

En esa oportunidad se designará presidente provisional de la comisión especial que estudiará los diplomas electos. Probablemente la Cámara volverá a reunirse el viernes para considerar el despacho.

TUCUMAN

Alfonsina Storni se ausentará hoy para Santiago del Estero

TUCUMAN, 28. — La Srta. Alfonsina Storni dió hoy su segunda conferencia en la Sociedad Sarmiento. Mañana la poetisa se ausentará para Santiago del Estero.

EL PUENTE DE C. DEL EJE

El gobernador, en carta dirigida al vicegobernador, se ocupa de la protesta del C. de Ingenieros

Con motivo de la resolución adoptada por el Centro de Ingenieros de Córdoba, relacionada con el derrumbamiento del puente de Cruz del Eje, el gobernador de Córdoba envió ayer una carta al vicegobernador de esa Provincia, Dr. Manuel E. Paz, cuyo contenido es el siguiente:

"Acabo de leer la declaración del Centro de Ingenieros de Córdoba, que usted ha tenido la bondad de comunicarme.

"Me parece un acto inusitado e injusto.

"Cuando un periodista me preguntó sobre el derrumbamiento espontáneo del puente de Cruz del Eje en vísperas de librarse al servicio público, le respondí:

"Es otro fracaso de la ingeniería libresca, lo que debe decirse francamente, no como un ataque a personas o gremios, sino como demostración de la necesidad de que nuestra enseñanza sea verdaderamente práctica".

"He sostenido por mi parte estas ideas en escritos y discursos, y en mi acción como decano de la Facultad de Agronomía y Veterinaria.

"El derrumbamiento espontáneo del puente de Cruz del Eje, como cuestión técnica, es un hecho de interés y responsabilidad individuales.

"Es muy difícil que los centros científicos y los ingenieros nacionales, a quienes hubiera sido absurdo referirme en el caso ocurrente, acepten la invitación de solidarizarse con el derrumbamiento espontáneo del puente de Cruz del Eje.

"El Centro de Ingenieros de Córdoba, del cual es presidente el empresario-contratista del puente caído sin que nadie pasara por encima, ha debido enviar juntamente con su protesta la versión textual de mis palabras.

"El presidente, mi antiguo ministro de Obras Públicas, constructor responsable del puente de derrumbamiento espontáneo, no era la persona indicada para auspiciar protestas y solidaridad improcedentes.

"El mal se ha producido y no se corrige con sonoras manifestaciones de agravios imaginarios.

"Levantemos otra vez el puente, cuidemos de no poner materiales de fundición que no trabajen a tracción, y auxiliemos a las familias de los obreros muertos y heridos extraídos de los escombros.

"Por lo demás, las observaciones sobre las obras públicas son para mí un deber de funcionario del cual no puedo excusarme, para merecer siempre la confianza del pueblo que me ha encargado el cuidado de sus intereses".

MENDOZA

Lo recaudado por las leyes de emergencia y empréstito

Por impuesto al vino y la uva se han percibido este año pesos 2.793.118.45

MENDOZA, 28. — Según lo anticipó LA NACION, el Gobierno de la Provincia ha dado a conocer las cantidades recaudadas en concepto de las leyes Nos. 903, de emergencia, que grava el vino y la uva, y 886, de empréstito. Los datos de referencia fueron suministrados por intermedio del Banco de la Provincia, que es depositario, en custodia, de los valores recaudados.

Según esos datos, durante el mes de enero del presente año se recaudaron, en concepto de la ley No. 903, 316.869.86 pesos; en febrero, 404.145.14; en marzo, 557.589.84; en abril, 575.976.13; en mayo, 540.741.54, y hasta el 24 del actual, 397.795.94; total, 2.793.118.45 pesos. Lo recaudado en concepto de la ley No. 886, de emisión de empréstito, desde el 17 de julio de 1926 hasta el 24 del actual, se eleva a 1.952.393.08 pesos.

Los periodistas rendirán un homenaje al Dr. Adolfo Calle

Se pedirá a las autoridades la formación de una plazoleta que lleve su nombre

La Comisión Directiva del Círculo de Periodistas de Mendoza ha comunicado a LA NACION que ha resuelto "perpetuar la memoria del eminente periodista doctor Adolfo Calle, fundador de "Los Andes", que durante cuarenta años luchó altivamente en el periodismo por las libertades públicas y el progreso de Mendoza, solicitar a las autoridades la formación de una plazoleta que lleve su nombre y colocar en ella el busto del Sr. Calle".

Fué inaugurado el Rotary Club

MENDOZA, 28. — En uno de los salones del Plaza Hotel se realizó un banquete inaugurando oficialmente el Rotary Club de Mendoza.

Al acto asistieron quince delegados, especialmente designados por los clubs rotarianos de Buenos Aires, Montevideo, La Plata, Rosario, Córdoba y Río de Janeiro, y numerosas personas de ésta.

CORRIENTES

La campaña contra el proyecto de instalación de una leprosería

CORRIENTES, 28.—Continúa el movimiento de opinión contra el propósito del Poder Ejecutivo de la Nación de instalar en la isla Cerrito la leprosería nacional. Sin distinción de clases ni colores políticos la protesta es unánime, habiéndose adherido las damas a la campaña iniciada en favor de la derogación del decreto respectivo.

Realizaráse un gran mitin de protesta en esta Capital y el Gobierno continúa recibiendo de toda la Provincia muestras de adhesión y aprobación por su actitud.

Hoy se efectuará una fiesta a beneficio de una iglesia

CORRIENTES, 28.—Mañana se realizará en el Hipódromo San Martín el festival organizado por la comisión pro templo de San Francisco a fin de allegar fondos para la terminación de los arreglos de dicho edificio. El programa preparado constituye una novedad, tomando parte también en él el Aero Club.

Fallecimiento

CORRIENTES, 28.—Ha sido hondamente lamentado el fallecimiento de Da. Julia López Torres de Ayala, ocurrido en esta ciudad, realizándose hoy el sepelio de sus restos.

Enlace

CURUZU CUATIA, 28. — En esta localidad será bendecido mañana el enlace de la señorita María Sara Ruiz Díaz con don Teófilo Maslein, ceremonia que, por las grandes simpatías con que cuentan ambos contrayentes ha de constituir una nota social de destacados contornos.

En el acto religioso actuarán como padrinos la señorita Paulina P. Maslein, en representación de doña Elisa L. de Maslein, y don Santiago Foutel. Serán testigos del enlace civil los señores Mateo Bruno y Antonio Gil Cáceres, por la novia, y los Sres. Antonio Dacunto y Martín Foute, por el novio.

EN UN TIROTEO ENTRE OBREROS HUBO UN MUERTO Y DOS HERIDOS GRAVES

Este hecho es consecuencia del prolongado conflicto existente en el gremio de panaderos

VARIAS DETENCIONES

(De nuestra agencia en Avellaneda)

La policía de la sección 1a. se encuentra empeñada en el esclarecimiento de un grave hecho criminal cometido en la mañana de ayer, en el cual ha perdido la vida un panadero y se encuentran otros dos gravemente heridos.

Siendo las 6.10, en circunstancias en que en la calle Belgrano y O'Higgins se encontraba la jardinera de reparto de pan de la firma Estrada hermanos, situada en la calle Domínguez 938, fué asaltada por doce sujetos, quienes comenzaron un nutrido tiroteo contra los ocupantes del vehículo, que era guiado por Celso Estrada Martín, copropietario de la panadería, llevando de acompañante a Francisco Bango. Al verse agredidos respondieron en la misma forma, cambiándose alrededor de treinta disparos y poniendo en alarma al vecindario.

Inmediatamente concurrió la policía de la subcomisaría de Sarandí, encontrando muerto al citado Bango y gravemente herido a Estrada Martín; los asaltantes se habían dado a la fuga, dejando gravemente herido a uno de sus acompañantes, que resultó ser Constantino Suárez, secretario de semana del Centro de Panaderos de esta ciudad.

El cadáver de Bango fué conducido a la Morgue, a los efectos de la autopsia, mientras que Estrada y Suárez fueron internados en el Hospital Fiorito, donde se encuentran en estado preagónico.

Revisados los heridos por el médico de policía Dr. Juan A. Jara Casco, comprobóse que Suárez presentaba una herida de bala en el vientre, con orificio de entrada al nivel de la fosa ilíaca derecha y sin salida; Estrada Martín recibió seis heridas de bala, una de ellas en el tercer espacio intercostal derecho, dos en el muslo derecho, dos en el izquierdo y una en el bajo vientre, sin orificio de salida.

En cuanto al cadáver de Bango, presenta varias heridas, habiéndose dispuesto que la autopsia le sea practicada mañana.

Estrada Martín es español, de 33 años, casado, domiciliado en Domínguez 933; Suárez también es español, casado, domiciliado en la calle Almirante Solier 2874, de 28 años de edad, de profesión panadero, y, como hemos dicho, secretario de semana del Centro de Panaderos de Avellaneda.

El comisario inspector D. Mariano Tellaeche, secundado por el subcomisario Sr. Rivero y oficial inspector señor Villar, prosigue empeñosamente las investigaciones, habiendo procedido a la detención de varios individuos sospechosos, algunos de ellos miembros de la sociedad gremial citada.

BUENOS AIRES

ELECCIONES EN PILAR

El juez de paz planteó una cuestión a la Junta Electoral sobre presidentes de mesas

PILAR, 28.—El juez de paz local se ha dirigido a la Junta Electoral solicitando reconsideración de la última resolución por la cual la expresada Junta deja sin efecto la intervención que se daba al Juzgado en el sorteo de los presidentes de las mesas receptoras de votos que deben actuar en las próximas elecciones municipales del 3 de julio próximo.

La Junta Electoral resolvió practicar por sí misma ese sorteo, operación que ya realizó, comunicando los nombramientos respectivos, y el juez de paz, considerando que ese acto legal corresponde al Juzgado a su cargo, planteó el conflicto de competencia, manteniendo su resolución de practicar el sorteo el 1o. del mes entrante, a las 16, como lo ha publicado.

El comisionado municipal por su parte, y de acuerdo con lo resuelto por la Junta, ha hecho conocer hoy la ubicación que tendrán las mesas receptoras de votos.

Desean los contribuyentes de San Fernando la ampliación de un plazo

SAN FERNANDO, 28. — Los contribuyentes de este partido desean que el Poder Ejecutivo de la Provincia amplíe el plazo para presentar sus reclamaciones ante quien corresponde sobre la revaluación de las propiedades. El término fijado y que vence el 30 del actual resulta de todo punto angustioso.

—Se ha dado a la publicidad el boletín municipal correspondiente a los meses de marzo y abril próximos pasados, en el cual figuran, además de los decretos y resoluciones, los balances respectivos, que acusan el siguiente movimiento de caja: Saldo que pasó de febrero, $ 38.590.52; entradas en marzo, $ 58.627.76. Total, $ 97.218.28; salidas en el mismo mes, $ 57.542.79; saldo que pasa al mes de abril, pesos 39.675.49. Total de entradas en abril, $ 42.685.75; íd. salidas, $ 57.553.71; saldo que pasa al mes de mayo, pesos 24.807.53.

—La colectividad italiana en esta localidad organiza la celebración del 20 de Septiembre.

—Se encuentran enfermas Da. Ana María Olivieri de Oneto y la señorita María Ester Oneto.

—Mejorada Da. Isabel Santa María.

—Para Montevideo D. Emilio Fernando Musso.

—La C. D. de la Sociedad Artesanos del Dique ha organizado una matinée danzante para el domingo próximo a las 15 en su local social.

Continúa aún detenido en La Plata un comerciante de Santos Lugares

SANTOS LUGARES, 28. — Aun continúa detenido en La Plata el comerciante D. Benito Batán, que el día 8 del actual dió muerte en su propio comercio al sujeto de malos antecedentes Pedro Irusta (a) El Chino Irusta, en circunstancias en que en unión de otros individuos asaltaba a dicho comercio.

El vecindario y comerciantes locales se han dirigido telegráficamente al juez del Crimen, haciendo resaltar la sensación de alivio que han experimentado con la desaparición del citado Irusta, el que tenía alarmadísima a la población con sus fechorías, y solicitando la pronta libertad del Sr. Batán. De no producirse ésta el comercio está dispuesto a efectuar un acto de protesta con el cierre de sus negocios.

—Se realizaron las carreras ciclistas para menores y tercera categoría, perdedores y debutantes, en los trayectos comprendidos entre esta localidad y San Andrés la de menores, y hasta Florida la de tercera categoría.

Los resultados fueron los siguientes: Menores, 1o. Horacio Schiaffonatti, 2o. Angel Repetto, 3o. Héctor Gulminelli y 4o. Gumersindo Pombar; tercera categoría: 1o. Alfredo Gallardo, 2o. Leonidas Rodríguez, 3o. Pablo Madrea y 4o. Julio Benito.

—Frente a la estación local, el Comité Socorro Rojo Internacional, realizó una conferencia sobre Sacco, Vanzetti y Magnasco, haciendo uso de la palabra, Luis Riccardi y Domingo Fazani.

—Falleció víctima de una rápida enfermedad, Da. Basilia A. de Abuín.

Celebráronse en Florencio Varela fiestas en honor del patrono

FLORENCIO VARELA, 28.— Sumamente animadas resultaron las fiestas organizadas en honor de San Juan, patrono del pueblo.

—Se han enrolado 1140 ciudadanos.

No realiza sus tareas en forma la comisión del camino Cañuelas-San Justo

CAÑUELAS, 28. — En vista de que la comisión encargada del arreglo del camino Cañuelas-San Justo, no se ocupa de la parte que corresponde al primer partido, desde hace más de un año, el intendente Sr. Anelli ha tenido que enviar personal de la Municipalidad para rellenar pantanos que hacían intransitable ese camino.

Es inexplicable que esa comisión que recibe dinero del Gobierno de la Nación para el arreglo de todo el camino, se ocupe sólo de la mitad del mismo, cosa que no habría de ocurrir si el Ministerio de Obras Públicas fiscalizara los trabajos.

Enlace

VERONICA, 28. — El sábado próximo será consagrado el enlace de la señorita Emilia Tagliaferri con D. Francisco Ruggieri, ambos pertenecientes a la sociedad local. En el acto civil actuarán como testigos los señores Agustín y Natalio Ruggieri.

La ceremonia religiosa, que dadas las extensas vinculaciones de ambos contrayentes ha de ser lucida, será apadrinada por doña Magdalena Crocce de Ruggieri, madre del novio, y don Augusto Tagliaferri, padre de la novia.

—De Magdalena, los Sres. Vicente Barcia, Isidro A. Rossi y Alejandro Méndez.

Fueron objeto de homenajes dos maestras de Lomas de Zamora

LOMAS DE ZAMORA, 28. — Con motivo de su jubilación en el magisterio de esta ciudad, después de veinte años de eficaces servicios, las señoritas Josefina Frediani y Corina V. Fonda fueron objeto de expresivos homenajes en las escuelas números 3 y 16, respectivamente.

Concurrieron las autoridades escolares, delegados de instituciones, padres de alumnos y ex alumnos y miembros de las sociedades cooperadoras de dichos establecimientos.

Las Srtas. de Frediani y Fonda fueron obsequiadas con medallas de oro por el Consejo Escolar, recibiendo otros regalos de sus ex compañeras de labor y ex alumnos.

—Fué consagrada la boda de la señorita María Cristina Fernández Cruz con D. Juan Miguel Gragitena Sanders.

—Muy concurrida se vió la Biblioteca del Maestro en ocasión de la conferencia dada por D. Javier López Zavaleta, miembro del Centro Universitario de la Facultad de Ciencias Económicas.

Fallecimiento

LOMAS DE ZAMORA, 28. — Falleció esta noche en ésta el vecino don José Pujol, a la edad de 81 años, extensamente vinculado y emparentado en el partido. Sus restos serán inhumados mañana en la necrópolis local, y la ceremonia ha de constituir una sentida demostración de duelo.

Se reunió en asamblea el Colegio de Abogados de Mercedes

MERCEDES, 28.—Se realizó hoy la asamblea a que habían sido convocados los miembros del Colegio de Abogados para la renovación anual de sus autoridades.

—La nueva valuación de este partido adolece de falta de publicidad, ignorando por ello los propietarios la tasación de sus inmuebles y no pudiendo por tanto hacer las reclamaciones que corresponden. Sería conveniente que el Gobierno de la Provincia dispusiera la impresión de volantes y su distribución en las distintas oficinas públicas e instituciones bancarias para hacer conocer la revaluación entre los interesados.

—Los numerosos viajeros que a diario se trasladan en los ferrocarriles Oeste y Pacífico se quejan de la falta de calefacción en los trenes locales y del funcionamiento defectuoso en los generales. La Dirección General de Ferrocarriles debe intervenir obligando a estas empresas a cumplir las disposiciones del Ministerio de Obras Públicas al respecto.

—Han sido convocados para hoy los socios del Club Deportivo para elegir la Comisión Directiva.

OCURRIO AYER UN GRAVE HECHO DE SANGRE EN UN DESPACHO DE BEBIDAS

Un hombre descargó su revólver contra otro produciéndole heridas mortales

ANTECEDENTES DEL SUCESO

(De nuestra agencia en Rosario)

En un despacho de bebidas ubicado en la esquina de la Avenida Francia y calle Salta, jurisdicción de la comisaría 9a., ocurrió un grave hecho de sangre, del que fueron protagonistas Miguel Magliaro, argentino, de 24 años, domiciliado en Jujuy 2568, y Enrique y Héctor Galloso, uruguayos, de 23 y 25 años de edad, respectivamente, con domicilio en la Avenida Francia 150.

A estar a lo informado por la policía, parece que los hermanos Galloso y Magliaro se encontraban enemistados desde hace algún tiempo. Anoche se encontraban aquéllos en el despacho de bebidas mencionado, cuando de improviso penetró Magliaro, dirigiéndose al mostrador. Sin que ninguno de los parroquianos se diera cuenta, Héctor Galloso desenfundó un revólver y disparó contra Magliaro cinco tiros. Este dió algunos pasos y sin intentar defenderse cayó al suelo, falleciendo casi instantáneamente. Acto seguido los hermanos Galloso se dieron a la fuga, llevándose el arma empleada.

Al oírse las detonaciones salieron de la comisaría seccional varios empleados, quienes adoptaron las medidas del caso, disponiéndose asimismo la captura de los Galloso.

Horas después se presentó en la comisaría 9a., constituyéndose en detención, Enrique Galloso, manifestando que ignoraba el paradero de su hermano, pero al poco rato los empleados de investigaciones Cirilo Sánchez y Matías Codicciotti lo detuvieron en un rancho situado en las inmediaciones de Ludueña. El cadáver de Magliaro fué entregado a sus deudos.

El médico de policía comprobó que Magliaro había sido alcanzado por cuatro de los disparos hechos por Héctor Galloso, y además presentaba una herida de arma blanca en el vientre. La policía trata de averiguar en qué forma le fué inferida esa herida, pues según los testigos presenciales, allí nadie hizo uso de cuchillo ni otro instrumento cortante. Del homicidio se dió cuenta al juez de Instrucción en turno.

TORNEOS RURALES

Mañana terminará la inscripción para los concursos a realizarse en el mes de agosto

(De nuestra agencia en Rosario)

Mañana vence el plazo para la inscripción de productos en la sección ganadera de la próxima Exposición que la Sociedad Rural de Rosario inaugurará el 7 de agosto próximo. Habíase señalado el 25 del actual para la finiquitación del término, pero a pedido de varios ganaderos se le prorrogó por seis días más.

El certamen promete ser un verdadero exponente de la capacidad productora de diversas zonas del país, figurando anotados los principales establecimientos de esa índole, con un crecido número de ejemplares.

Por lo que respecta a la sección industrial, ésta asegura una concurrencia nutrida, de fabricantes y manufactureros, como así también de institutos que en sus programas tienen esas especialidades.

Ampliarán sus dependencias los Yacimientos Petrolíferos Fiscales

Las autoridades de esa repartición han solicitado el terreno necesario en la zona del puerto

Como consecuencia de la visita que efectuó a la zona portuaria un técnico de la Dirección General de Yacimientos Petrolíferos Fiscales, y de los antecedentes que recogió, esta dependencia ha enviado una nota a la sociedad concesionaria del puerto solicitándole la cesión de dos hectáreas detrás de los muelles de inflamables, con el propósito de proceder allí a la instalación completa de los elementos indispensables para la venta de nafta fiscal.

Informamos en su oportunidad sobre el viaje aludido e hicimos notar que la demanda del consumo no podía satisfacerse debidamente por carecer de una instalación adecuada. Ello se ha tenido en cuenta para proceder a la remisión de la comunicación que referimos, debiendo ahora entrarse en tratos entre las partes para dar la solución favorable que se espera y que beneficiará a esta zona.

En caso de llegarse a un acuerdo, la nombrada Dirección procederá inmediatamente a realizar las construcciones que sean necesarias para satisfacer en esta plaza la demanda de los productos citados.

Mañana vence el plazo para el reintegro gratuito de objetos pignorados

Conforme con las disposiciones del Directorio del Banco Municipal de Préstamos y con la resolución pertinente de la Municipalidad, mañana vencerá el plazo para la entrega de máquinas de coser y ropas de abrigo pignoradas y que fueron liberadas por sorteo.

Como informamos, el Concejo sancionó un decreto acordando 10.000 pesos a dicho Banco para la restitución gratuita de esos objetos, iniciativa con la que aquel cuerpo se adhirió a la celebración del 25 de Mayo y a la que prestó su adhesión decidida el Departamento Ejecutivo.

Durante todo este mes se han ido haciendo las entregas mencionadas a los beneficiarios, debiendo mañana terminarse con esa tarea.

Llamóse a concurso para proveer tres suplencias de Matemáticas

Ha quedado abierta la inscripción al concurso a que ha llamado la Facultad de Ciencias Matemáticas para proveer las suplencias de las cátedras de Hormigón Armado, de 6o. año de estudios de Ingeniería Civil, y 4o. año de Arquitectura y Puertos, Ríos y Canales e Hidráulica Agrícola y Motores Hidráulicos, del 6o. año de Ingeniería Civil. La inscripción se cerrará el 27 del mes próximo.

El ingeniero Terradas pronunciará dos conferencias

Se confirma la noticia que anticipamos, en el sentido de que el profesor español ingeniero Terradas vendrá a esta ciudad en el mes próximo, con el propósito de pronunciar una conferencia en la Facultad de Ingeniería y otra en el Club Español, siendo ambos actos patrocinados por la Institución Cultural Española.

D. Rodrigo Soriano dará mañana una conferencia

En los salones de la Biblioteca Argentina y bajo los auspicios de El Círculo, conforme con lo que anticipamos en ediciones anteriores, mañana, a las 18, el Dr. Rodrigo Soriano pronunciará una conferencia sobre "La Rusia actual".

Esta disertación ha despertado especial interés, lo que augura una concurrencia crecida. El Dr. Soriano llegará esta noche en el tren rápido.

—Accediendo al pedido que ya le formuló un grupo de españoles republicanos y otros simpatizantes, el Dr. Soriano dará otra conferencia, el viernes próximo, en el Cinematógrafo Córdoba sobre "España en la actualidad".

El Círculo de Obreros celebrará el Día del Pontífice

En celebración del Día del Pontífice, el Círculo de Obreros ofrecerá esta tarde en su salón-teatro de la calle Entre Ríos 1264, una velada artística y conferencia a las familias de sus asociados.

Celebró reunión la Junta Central de la Unión Cívica Radical Unificada

Celebró reunión, bajo la presidencia de D. Leonidas Loza, designado al efecto, la Junta Central Reorganizadora de la Unión Cívica Radical Unificada. En dicho acto se resolvieron diversos asuntos de importancia para la obra en que está empeñada dicha Junta, como también se aprobó la reglamentación electoral, a la cual deberán ajustarse los reorganizadores de las secciones y los distritos.

Mañana debutará en el Colón la compañía Lola Membrives

Mañana se presentará en el Teatro Colón la compañía española de alta comedia que encabeza la actriz Da. Lola Membrives. Para presentación de la compañía se ha elegido la obra "Rosa de Madrid", de Luis Fernández Ardavín.

FUE PRORROGADO HASTA EL 31 DEL MES ENTRANTE EL PERIODO ORDINARIO

Deberá considerarse, entre otros asuntos, la reforma a la ley electoral

REPRESION DEL JUEGO

(De nuestra agencia en Santa Fe)

SANTA FE, 28.—Tal como lo anticipé, el P. E. firmó el decreto prorrogando hasta el 31 de julio el período ordinario de sesiones de la Legislatura.

Los asuntos que serán tratados en las sesiones de prórroga son los siguientes: proyecto de ley orgánica de las Municipalidades, proyecto sobre funcionamiento del Banco Provincial, reforma de la ley electoral, ley de presupuesto y cálculo de recursos para 1928, proyecto de ampliación de las leyes 2036 y 1974, proyecto del diputado Bonazzola sobre represión del juego, y ley de contabilidad.

Fueron promulgadas numerosas leyes

SANTA FE, 28.—El P. E. ha promulgado las leyes recientemente sancionadas, relativas a las siguientes Comisiones de Fomento: Firmat, Las Rosas, Humboldt, Santa Clara de Saguier, Vila, Ramona y Ripamonti, y contratos sobre alumbrado de Hersilia, San Javier, Ataliva, Elisa (estación Las Parejas), Clucellas y Centeno.

Bajo el número 2125 ha sido registrada la ley que beneficia con la jubilación al personal de la Escuela de la Infancia Desvalida, de Rosario, y a los miembros de la Asociación de Profesores de la misma ciudad. También ha sido promulgada la ley que declara de utilidad pública los terrenos de la manzana comprendida por las calles San Jerónimo, General López, Nueve de Julio y Tres de Febrero, donde se construirá el palacio de los Tribunales.

NOTAS SOCIALES

Casamiento

El lunes próximo contraerá enlace la Srta. Susana García Martínez con don Pedro R. Omnés, ambos extensamente vinculados a nuestros círculos sociales. La boda se realizará en la Capital Federal, en la capilla de Nuestra Señora de las Victorias.

Festival

Organizado por las Hijas de María de Nuestra Señora del Huerto, se realizará un festival el 12 de julio en el Palace Theatre.

Enferma

Se halla enferma la Srta. Mary Campdesuñé.

Fallecimientos

En el cementerio El Salvador fueron inhumados hoy los restos de Da. Elisa Gratus de Baltzer, cuyo fallecimiento ha sido muy lamentado.

—Hondo pesar ha causado el fallecimiento de D. Juan Torres Sagarra.

BAHIA BLANCA

Celebró sesión el Concejo Deliberante

Un informe de la Presidencia provocó un debate político

BAHIA BLANCA, 28.— Anoche el Concejo Deliberante fijó la sesión próxima para tratar con o sin despacho de comisión el presupuesto para el año actual, vetado por el intendente.

El Sr. Guido presentó un proyecto de resolución pidiendo que el Concejo se dirija a la Legislatura de la Provincia auspiciando el proyecto que establece la incompatibilidad entre el cargo de intendente municipal y el mandato de legislador. Al fundar el autor su iniciativa, pidió que fuese tratado sobre tablas, no prosperando, por lo que pasó a estudio de la comisión respectiva.

Prodújose después un largo y agitado debate, de carácter político, a raíz del informe de la presidencia, de no haber dado curso a la acusación criminal presentada por el sector radical en contra de concejales de otros sectores, porque negaron con su voto los fondos solicitados por la Intendencia para hacer frente al pago de los empréstitos contraídos por las administraciones anteriores. Los radicales le pidieron a la presidencia copia de los antecedentes, para formular ellos directamente la acusación ante la Justicia.

MINISTERIO SANTIAGUEÑO

Con la aceptación de la cartera de Hacienda por D. Roger M. Pinto ha quedado resuelta la crisis

SANTIAGO DEL ESTERO, 28. — Un diario local ha publicado hoy un reportaje a D. Roger M. Pintos, en el que éste expresa haber aceptado el Ministerio de Hacienda, con lo cual quedará resuelta la crisis ministerial, toda vez que el gobernador de la Provincia, señor Medina, designará a su hermano político, el actual jefe de Policía, coronel D. Justiniano de la Zerda, para ocupar la cartera de Gobierno, vacante también en la actualidad.

Es censurada la minuta de la Legislatura sobre la terna para el Obispado

SANTIAGO DEL ESTERO, 28.—Los diarios censuran la minuta aprobada por la Legislatura, presentada por el sector personalista, consistente en que la Cámara se sentiría gustosa de que el P. E. se dirigiera al Presidente de la República, en nombre del pueblo de esta Provincia, haciéndole llegar el anhelo del mismo, a mérito de la facultad que le acuerda la Constitución, de que devuelva observada la terna que para la designación de obispo de Santiago del Estero ha recibido del Senado, por no figurar en ella el presbítero Juan M. Retamay. Créese que el gobernador Medina, no obstante ser partidario de la candidatura del presbítero Retamay para el mencionado cargo, no dará curso a la minuta de referencia.

En cualquier parte y a cualquier hora, las prendas WOLSEY son la mejor ropa interior.

LLEVAD vuestra ropa interior Wolsey. Es la más higiénica en todos los climas. Mantiene inalterable la temperatura del cuerpo a traves de todos los extremos de calor y frio. Cuando compreis ropa interior cercioraos de que lleva la marca de fábrica que es la "cabeza de Wolsey" en todas las prendas. Os dará la seguridad completa de que habreis adquirido el mejor valor posible. Wolsey está hecha en Inglaterra por trabajadores expertísimos. No se encoge ni pierde su forma por mucho que se la lave.

MEDIAS Y CALCETINES WOLSEY

Las medias de pura lana Wolsey para señoras, calcetines para caballeros y calcetines y medias para niños son de tanta confianza como las prendas de ropa interior Wolsey de lana pura.

Agente:
ALFREDO MEYER, VICTORIA 788, BUENOS AIRES.
Por mayor únicamente.
WOLSEY LIMITED, LEICESTER, INGLATERRA.

TENGA CUIDADO

con la caída del cabello, porque infaliblemente lleva a la calvicie y a las "mechas ridículas". Generalmente nos descuidamos, máxime que el pelo se cae paulatinamente y sin causar dolores. Si sufriéramos como con el dolor de muelas, ya tomaríamos medidas a tiempo, máxime que es tan fácil remediar este mal. No queremos recomendar las fricciones del cráneo con líquidos y pomadas, que nadie toma en serio, pero la ciencia médica ha descubierto (Prof. Dr. Zuntz de Berlín, Dr. Stura de Venecia), que un tratamiento interno por vía de la digestión y del circuito de la sangre, tomando albúmina córnea, la substancia que nutre las raíces del cabello, detiene la caída en poco tiempo. Hasta puede producirse nuevo crecimiento en caso de calvicie prematura, siempre que aun existan raíces con vitalidad. Albúmina córnea se consigue en farmacias, en forma de comprimidos llamados "Humagsolan". Si Vd. quiere fortificar su cabellera y llevarla al extremo de perfección, hoy es fácil, haciendo un corto tratamiento con "Humagsolan", que a la vez es un buen tónico que normaliza las funciones intestinales. Pida folleto explicativo a los introductores. La Farmacéutica, Sarmiento 643, Buenos Aires

CACHETS FUCUS

Quitan el dolor de cabeza neuralgias, resfríos y "grippe"

La cajita de un cachet 0.20
" " 10 " 1.50

Prest-O-Lite

Un Verdadero Acumulador
PARA TODO USO
6 VOLTS 95 AMP. $ 63.-
El único completamente garantido para FORD, CHEVROLET, BUICK, ESSEX, RUGBY, OVERLAND.
C. Goffre & Co. PARANA 720 Bs. Aires
Acordamos agencias

LA NACION
Fundada por Bartolomé Mitre
IV I MDCCCLXX

REPRESENTANTES EN EL EXTERIOR

PARIS—
Asuntos de redacción y administración. Representante general: Fernando Ortiz Echagüe, 3 rue Edouard VII.

LONDRES—
Asuntos de redacción y administración. Jefe: L. Spearman, 5 New Bridge Street E. C. 4.

NUEVA YORK—
Asuntos de redacción y administración. Representante general: W. W. Davies, 383 Madison Avenue.

BERLIN—
Representante general: Dr. Otto Buek. Servicio de la Europa Central y de Rusia. Asuntos de redacción. Elsenacherstrasse 97, W. 30.

MADRID—
Representante general: Julio Alvarez del Vayo, Av. del Conde de Peñalver 8 y 10.

ROMA—
Representante general: Dr. Olindo Malagodi, vía Ludovisi 46.

RIO DE JANEIRO—
Representante general: Enrique Hasslocher. Rua General Camara 47.

LA NACION será una tribuna de doctrina (Núm. 1, año I)

Buenos Aires, 29 de junio de 1927

Los gastos por acuerdos de gabinete

El pedido de informes formulado por la Cámara de Diputados al Poder Ejecutivo sobre cuáles son las disposiciones legales en que funda sus decretos de erogaciones por acuerdos de gobierno, iniciativa del diputado Oddone, ha removido varias cuestiones de importancia para la organización administrativa de la fiscalización de los gastos públicos. El legislador que solicitaba esos datos, con ánimo de provocar un debate de censuras al Poder Ejecutivo, se atuvo a la letra estricta de las cláusulas legales, y éstas parecían darle la razón desde que, en principio, no está permitido ordenar pagos sin previa autorización del Congreso. La regla general está contenida en los artículos 67 y 86 de la Constitución: el Congreso "fija anualmente el Presupuesto de gastos de administración de la Nación", y el Poder Ejecutivo "hace recaudar las rentas y decreta su inversión con arreglo a la ley o presupuestos de gastos nacionales". Pero reglamentadas estas cláusulas por las leyes Nos. 428 y 1606, y más que todo interpretadas con el espíritu técnico y práctico que es preciso usar en la solución de los problemas de gobierno, se advierte que existen disposiciones legales que permiten pagos sin previa autorización legislativa, y se palpa la necesidad de que el Poder Administrativo tenga en casos extraordinarios y especiales la facultad de hacerlos bajo la responsabilidad civil y política de los más altos funcionarios del Estado.

La ley No. 428 al organizar la misión de la Contaduría General, en efecto, establece los requisitos que debe llevar una orden de pago para ser cumplida (artículo 16). Si falta alguno, la Contaduría devuelve la orden con las observaciones del caso y no puede insistirse en ella sino en virtud de resolución tomada en acuerdo de ministros, caso en el cual se verifica (art. 18) bajo la responsabilidad del jefe del Estado y del ministro o ministros respectivos (artículo 26).

Es perfectamente lógica esa facultad del Poder Ejecutivo. Fuera de las circunstancias extraordinarias de los artículos 6 y 23 de la Constitución (intervenciones provinciales, conmociones interiores y ataques exteriores), a que hace referencia el artículo 23 de la ley núm. 428 y la núm. 1606, por los cuales el Gobierno está facultado legalmente para realizar los gastos, pidiendo luego su aprobación por el Congreso, existen numerosas situaciones de hecho que no pueden aguardar la fijación del crédito legislativo, ya porque son de carácter urgente, o porque su aplazamiento acarrearía perjuicios al crédito de la Nación, o porque consisten en obligaciones ineludibles del servicio público. La Administración no debe detener su marcha, y los encargados de dirigirla tienen que poseer la atribución necesaria para discernir los rodajes que no pueden eliminarse.

Lo que se necesita evitar es el abuso de esa atribución, es decir, la falta de criterio o la aberración de juicio que lleva a considerar indispensable o conveniente un gasto que no responde a la utilidad pública, sino al interés partidario o al beneficio particular. Y esa fiscalización sólo puede realizarla la representación nacional, por medio del cumplimiento de su misión en los términos y oportunidades que establece con sabia previsión nuestra Carta Fundamental.

El Congreso "fija anualmente el Presupuesto de gastos de administración de la Nación y aprueba o desecha la cuenta de inversión". Desde hace cinco años, el Congreso prorroga el Presupuesto y no examina la cuenta de inversión. Los gastos por acuerdos de ministros, sin autorización legislativa previa, se elevan en los últimos diez ejercicios a 351 millones; de éstos corresponden 291 millones a la anterior Presidencia; pero es bueno señalar que aun no ha aprobado el Congreso las cuentas respectivas. Y la única ocasión y el único juez que pueden valorar la responsabilidad que la ley No. 428 atribuye al jefe del Estado y al ministro o ministros que decretan pagos sin los requisitos legales es, precisamente, el Congreso, cuando discute los créditos anuales del Presupuesto o cuando examina la cuenta de inversión. Esa responsabilidad se hace efectiva por medio del juicio político, o consiste en una simple responsabilidad moral si se aprueba el gasto con una nota de censura. Pero la acción de un miembro o de un grupo de miembros del Parlamento, que solicita informes acerca de las disposiciones legales en que funda el Poder Ejecutivo sus decretos de pago, y con este motivo condena los procederes de cuatro presidentes y cincuenta ministros, tiene que ser necesariamente ineficaz y completamente inútil.

Así fué cómo concluyó el incidente parlamentario, con una sesión levantada por falta de quórum, o más bien por falta de asunto.

Las empresas de servicios públicos

En los últimos tiempos parece que las relaciones entre las Municipalidades de pequeñas poblaciones y las empresas de servicios públicos han entrado en un período de tirantez. Se ha visto en alguna localidad a los concesionarios del alumbrado cortar la luz del vecindario, obligando al Concejo Deliberante a votar partidas extraordinarias para la compra de faroles de petróleo. En un caso análogo, en distinto lugar, la Intendencia ocupó, con la ayuda policial, la usina respectiva y tomó por su cuenta el funcionamiento provisional de la misma. El origen de ambos conflictos, como de otros semejantes, era que el Municipio adeudaba una cantidad crecida de dinero por concepto de cuotas del alumbrado y los concesionarios la habían emplazado sin resultado a cubrir esa deuda.

Es indudable que una empresa que contrata un servicio público contrae graves obligaciones muy superiores a las de un simple convenio por servicios privados y que arriesga, en compensación del monto del negocio, dificultades que harían dicho negocio imposible si no mediara la fe necesaria en el porvenir de la ciudad y en la seriedad de sus instituciones, malgrado cualquier accidente circunstancial. No se puede dudar tampoco de que la dignidad y la conveniencia de los Gobiernos edilicios son igualmente grandes o mayores aún, en el sentido de que su crédito no desmerezca hasta el punto de poner en peligro la continuidad de un servicio indispensable para la vida de la población. Así, si en una circunstancia determinada y por razones concretas y especiales es concebible que, por un lado, se corte el alumbrado y, por otro, se impida esa emergencia por la fuerza, no puede aceptarse que éstos o parecidos hechos comiencen a repetirse con una frecuencia desagradable.

Un Municipio puede pasar por apuros financieros muy respetables y hasta inevitables, si se quiere, pero hay en la función del gobierno medios eficaces, dentro de la misma indigencia pecuniaria, para hacer honor a los compromisos contraídos y para no llegar a situaciones desgraciadas, siempre que la orientación de los actos oficiales se realice con un claro fin de bien común. Las empresas no son ni pueden ser consideradas como enemigas del público. La solidaridad con la suerte buena o mala del mismo puede ser mantenida y cultivada con un poco de inteligencia y buena voluntad. Es precisamente en nuestro país donde ejemplos de esta conducta se registran en la historia de todos los progresos. Las grandes obras en que se han invertido millones de pesos de procedencia extranjera no se iniciaron en épocas tan prósperas como la presente. Había solamente por parte de los que los invertían una fe en el porvenir y en nuestra lealtad, tan fuerte como para someterse a las peores contingencias, aun a aquellas que ahora motivan la suspensión del alumbrado en una población, y por parte del país y sus autoridades no se escatimaba el concepto de respeto al trabajo y al capital productivos y reinaba el afán de colaborar con ellos en bien de todos.

Algo de esto es lo que falta hoy en los incidentes apuntados. Una excesiva política pequeña ha hecho descuidar lo que no sirve para ganar votos directamente y se han roto las relaciones de seriedad que deben presidir la acción permanente del Estado y de la labor común, perdiéndose la confianza mutua o transformándola en un intercambio de favores que se hacen con el dinero fiscal y se retribuyen con libretas electorales.

La Unión Parlamentaria Internacional

En París se realizará próximamente la XXIV Conferencia organizada por la Unión Parlamentaria Internacional, que tiene su sede permanente en la ciudad de Ginebra. Esta institución, que funciona hace varios años y que ha celebrado veintitrés reuniones plenarias en diversas capitales europeas y en Wáshington, se dedica especialmente a estudiar cuestiones políticas, de organización institucional, jurídicas, económicas, financieras, étnicas, coloniales, sociales y de la reducción de armamentos.

En las dos últimas conferencias, realizadas en Wáshington y en Ottawa, estuvieron representados cuarenta y un Parlamentos, o sea las cuatro quintas partes de todos los Parlamentos del mundo. Enviaron delegados once naciones de la América del Sur, siendo entre estos últimos los más antiguos participantes de esas asambleas en los Parlamentos de Brasil, Méjico y Venezuela. El Senado argentino viene siendo invitado por la Unión Parlamentaria Internacional desde el año 1922. En 1925, la Comisión de Negocios Constitucionales expidió un dictamen aconsejando que el Senado aceptara la invitación y que enviara dos senadores a la reunión que debía celebrarse en Wáshington. La circunstancia de haberse expedido ese despacho al finalizar aquel período no permitió que pudiera ser tratado por la Cámara.

En la invitación que ha enviado recientemente el Comité Ejecutivo, insistiendo en la concurrencia de delegados argentinos, se definen los propósitos de la referida institución en el siguiente párrafo: "Los resultados de su actuación combinada con la de otras organizaciones y con las de personalidades eminentes pueden brevemente resumirse como sigue: extensión a Europa de la práctica del arbitraje, materia en la cual América ha trazado la vía al Viejo Mundo".

Este antecedente, que la República Argentina puede presentar como una norma invariable de sus relaciones internacionales, hace conveniente la participación de nuestro Parlamento en la próxima asamblea. La concurrencia de numerosas delegaciones de la América del Sur ha inducido al Comité Ejecutivo a aprobar una moción del diputado francés Sr. Guilhaumon para que sea permitido el uso del idioma español en las deliberaciones de la proyectada Conferencia, habiéndose fijado la cuota que corresponde pagar a la República Argentina en la cantidad de tres mil francos suizos.

Además de la participación directa en las deliberaciones de las asambleas, los Parlamentos adheridos a la institución reciben continuamente de la secretaría general un boletín en que se da noticia de las sanciones legislativas relacionadas con los asuntos tratados en las Conferencias plenarias y una amplia información sobre todas las cuestiones parlamentarias de interés general que se debaten en los Parlamentos que forman parte de la organización, lo que contribuye a tenerlos al corriente de la orientación que se imprime a la legislación en varios países sobre cuestiones de actualidad.

La Comisión de Negocios Constitucionales, que tiene a estudio la referida invitación, debe tomar en cuenta estos antecedentes al expedir su dictamen.

El expendio de medicamentos

Las autoridades sanitarias provinciales tienen a su cargo, según es lógico, la tarea de velar por el estricto cumplimiento de los preceptos que contiene la ley de farmacias en lo que concierne a la forma en que funcionan esos establecimientos y muy particularmente, como es natural, en lo que se refiere a la idoneidad del personal que los atiende. Es sobremanera frecuente, sin embargo — sobre todo en las pequeñas localidades de campaña, — que una farmacia, no obstante haber llenado su propietario los requisitos de la ley, esto es, no obstante aparecer como regenteada por un farmacéutico diplomado y por un idóneo debidamente autorizado por la autoridad sanitaria, lo esté en el hecho por personas que carecen en absoluto de la capacidad necesaria para llenar tan delicada función.

Efectivamente: no sólo en esas pequeñas localidades de la campaña, sino también en las ciudades, es común el caso de que el doble carácter mercantil y profesional en que se desdobla el ejercicio de la farmacopea no se confunda en una misma persona, como sucede, por regla general, en los viejos países donde la profesión suele transmitirse de padres a hijos, de generación a generación, y donde los que la ejercen han llegado a granjearse, sin excepciones, la confianza absoluta de su clientela habitual. Entre nosotros es harto común que esos dos caracteres correspondan a otros tantos factores: de un lado, el comerciante que abre una botica como podría haber instalado un almacén, sin otra mira que emprender un negocio lucrativo; de otro, el técnico—farmacéutico con diploma o idóneo debidamente autorizado.—El hecho de esa frecuente dualidad no tendría en la práctica mayor gravedad si esos regentes no tuvieran, en muchos casos, un carácter puramente decorativo. Exiguamente remunerados, por lo general, suelen limitarse a estampar su firma de vez en cuando, y al solo objeto de llenar una formalidad impuesta por la ley, en los folios de los libros recetarios. El sistema en cuestión ha llegado a adquirir caracteres de extensión y de generalidad que lo convierten en un hecho realmente alarmante. Hasta ahora, sin embargo, parece no haber preocupado con exceso a las autoridades sanitarias de la mayor parte de las provincias.

No sorprenden demasiado, por tal razón, casos como el ocurrido recientemente en Concordia, y que denuncia la prensa local. A un vecino de aquella población, aquejado de un vulgar dolor de cabeza, le fué vendida en una farmacia de la localidad, en lugar del medicamento pedido e indicado para el caso, una droga tóxica cuya ingestión estuvo a punto de tener para aquél fatales consecuencias. Las evitó la rápida intervención de los facultativos. Según denuncias de la prensa local, no sólo la farmacia en cuestión, sino también otras varias allí establecidas, funcionan en condiciones de irregularidad evidente, desde que, apareciendo como regenteadas por farmacéuticos diplomados, están atendidas en realidad por personas que carecen del título habilitante y de la consiguiente idoneidad, que son de rigor.

El Departamento Provincial de Higiene, en salvaguardia de los intereses que le están confiados, esto es, los de la salud pública, omitiría el cumplimiento de una obligación si no investigara el fundamento de esas graves denuncias y si, comprobado el hecho, no procediera a cerrar esos establecimientos hasta tanto se coloquen sus propietarios en las condiciones de ley. Y, tratándose de una corruptela que, como decimos, ha cobrado en todas las provincias caracteres de cosa común y corriente, el suceso de Concordia debe servir para aleccionar a las autoridades sanitarias de los demás Estados, las cuales están en el deber de impedir que la codicia de un comerciante poco escrupuloso pueda poner en peligro la salud y la vida misma de los habitantes, confiados, acaso ingenuamente, en que las leyes se dictan para que se las cumpla y en que no es posible que se las burle impunemente. No habría para qué agregar, por lo demás, que si hay leyes cuya estricta observancia deba preocupar a los gobiernos, una de ellas es la que en el caso de referencia parece estar infringiéndose abiertamente.

La propiedad inmobiliaria

La Municipalidad ha obtenido excelentes resultados con la venta de los terrenos sobrantes del ensanche de la calle Santa Fe. Los precios obtenidos superaron considerablemente las tasaciones formuladas por los técnicos y arrojaron un promedio muy superior al establecido en las últimas operaciones de importancia realizadas en esa zona de la Capital. Tratábase, según es sabido, de lotes irregulares, algunos con dimensiones reducidas y, por lo tanto, poco indicados para la construcción de grandes edificios, como corresponde levantar en una avenida tan céntrica y llamada a adquirir un tráfico intensísimo. Las bases fijadas para la subasta fueron excedidas considerablemente, doblándose en algunos casos, lo que demuestra el interés despertado por el negocio y las buenas perspectivas que ofrece la colocación de capitales en este género de empresas.

El poderoso impulso recibido por la edificación en los últimos años no decae, y si bien los alquileres han sufrido un descenso, esto no prueba que hayan sido excedidas las necesidades de la población siempre creciente de la Capital, sino que tienden a establecerse en su verdadero límite, que factores ocasionales habían conducido a un alza desproporcionada y fuera de la realidad. No era razonable que el capital invertido en propiedades de habitación produjera rendimientos hasta más del 10 o|o, y así que desapareció la escasez de viviendas, producida como consecuencia de la poca edificación levantada durante el largo período de la guerra, las cosas volvieron a su nivel. Pero el hecho no debe considerarse negativo a la estabilidad de la plaza en sus diversos aspectos, sino un retorno a la normalización general. Prueba de ello es el interés mantenido por las grandes construcciones en todos los parajes del municipio, y acerca del cual ilustran con eficacia los resultados de los recientes remates dados por disposición de la Intendencia. Es visible la confianza que inspira el porvenir de Buenos Aires con su enorme desarrollo urbano, como expresión de la pujanza del país en todos los órdenes de la actividad.

BELLAS ARTES

Exposición Antonio Pedone

Realiza Antonio Pedone una exposición de sus obras en la sala primera de Los Amigos del Arte. Exhibe allí óleos, dibujos y un bajo relieve en hierro esculpido, para el cual facilitó Pedone la composición. Todas estas obras fueron ejecutadas en Europa, de donde regresa el joven pintor después de una ausencia provechosa. Viene para mostrar el resultado de un esfuerzo bien dirigido, circunstancia que no puede sorprender en quien dió pruebas de tanta seriedad desde los comienzos. Antonio Pedone reveló sus dotes pictóricas en el Salón Nacional. Su primer envío al Retiro fué su primer triunfo. El principiante lo era en todo menos en el valor efectivo de la obra ofrecida al juicio público. El muchacho desconocido traía entre otras cosas una técnica escasamente practicada entre nosotros: el divisionismo. Ese cuadro y otros que le sucedieron procedían de Córdoba. ¿Cómo y cuándo había aprendido Pedone las normas de una técnica cuyas leyes se fundan en los complementarios? El mismo no pudo concretar una respuesta cuando se le interrogó. Había llegado a ello inducido por los efectos luminosos del paisaje cordobés. Los planos del terreno, las sierras escalonadas en la lejanía, los cielos claros y limpios le llevaron insensiblemente a buscar una técnica que le permitiese traducir el paisaje en su elemento esencial: la luz. Pero esta cualidad no le hizo prescindir de otras, como ser el volumen y la forma ceñida en sus propios contornos. Recordemos, por lo demás, que en esto se diferencia precisamente el divisionismo del impresionismo. Antonio Pedone residía y pintaba en Córdoba. Era entonces un muchacho de apenas veinte años. En su obra se evidenciaban, pues, las intuiciones de un pintor realmente dotado. Se comprende entonces que obtuviera en el Salón Nacional una de las mayores recompensas con un paisaje digno de lograrla por unanimidad de votos. Poco después le fué concedida una beca provincial y Pedone marchó a Europa, de donde trae ahora el conjunto exhibido en Los Amigos del Arte.

Allí nos enfrenta con la evolución seguida por su pintura. El divisionista aun se muestra en dos lienzos muy trabajados: "San Nicolás" y "Parroquia de Santiago", ambos de Avila. Fueron sus primeros envíos de Europa. Después, Antonio Pedone transforma su técnica y modifica su visión. Desecha el divisionismo y adopta un modo comunicativo menos elaborado. Mezcla el color en la paleta y utiliza una materia abundante y jugosa. A la vibración prismática prefiere una pintura de "calidad". Iniciado en España, completa este cambio en Italia. Y aun cuando se inclina hacia las entonaciones bajas, también sabrá detenerse ante el paisaje luminoso y claro, conforme lo indican "Mañana de julio" y "Colinas con nieblas". Ambos tienen amplitudes panorámicas. El primero es una armonía de verdes tiernos; en el segundo la vegetación y las colinas vienen envueltas en una atmósfera azul y gris. Dos lienzos penetrados de emoción y realizados con un gran sentido del color. De estas condiciones participa también "Paisaje toscano", una bella oposición de cipreses obscuros y de planos que se extienden hasta recortarse sobre las colinas del horizonte. Paisaje de corte original e impregnado de poesía. Otros hay en la serie dignos de recordarse: "El molino de la bruja" y todos los pintados en San Gimignano. En éstos vemos a Pedone en contacto con un arte más ceñido a los valores plásticos y tanto como en esos paisajes lo advertimos en los bodegones. Nunca ha pintado Pedone con más vigor ni con mayor solidez. Plantas, flores, frutas, pescados, cerámica, metales, tejidos, es decir, materias de "calidad" distinta, que el pintor define al diversificarlas por la simple virtud del color, por la justeza del tono, por una adecuada y sutil relación de valores. Ejemplo representativo "Bodegón toscano", soberbio trozo de pintura, logrado en un momento de plenitud. Concretándonos a lo estrictamente representativo se podrían citar algunas notas breves, a la "Naturaleza muerta" número 3 cuya cerámica con reflejos metálicos abona lo observado respecto a la justeza alcanzada por Antonio Pedone como colorista. Los ejemplos podrían sucederse. Estamos, pues, frente a una obra meditada y seria.

EL FALLO DEL JURADO DE LETRAS SOBRE LAS OBRAS DE 1925

Ayer fué publicado el veredicto

Con el fallo de que da cuenta la información respectiva, ha dado por terminada su misión el Jurado que tuvo a su cargo la de pronunciarse sobre el mérito de las obras literarias aparecidas durante el año 1925 y con las que sus autores optaron a las recompensas establecidas por la ley. Es, sin duda, un fallo que satisfará ampliamente a la opinión, ya que viene a premiar la labor de tres hombres de letras a quienes rodea en los círculos intelectuales del país un prestigio sólido.

Sirve de fundamento a ese merecido prestigio, en cada uno de esos casos, una labor prolongada y brillante, que la crítica ha acogido siempre, así dentro como fuera del país, con el elogio condigno. Es esa la circunstancia que explica el aplauso con que el público ha de recibir el veredicto del Jurado y la que justifica el comentario con que es de justicia destacarlo.

Para nosotros, además, tiene el fallo del Jurado de letras un especial significado, que sin incurrir en pecado de inmodestia juzgamos oportuno subrayar. Los tres autores a quienes se acaba de premiar están de antiguo vinculados a este diario, ya sea que desde hace muchos años formen parte de su redacción, como es el caso de D. Roberto J. Payró; ya sea que, como en el de los señores Martínez Zuviría y Carbia, se trate de escritores que colaboran asiduamente o han colaborado en sus páginas. Es ésta una circunstancia singularmente halagadora para cuantos trabajamos en esta casa, y que por ningún motivo podríamos pasar por alto, dejando de asociarnos, como lo hacemos, al legítimo triunfo que acaban de obtener los tres escritores premiados.

La personalidad literaria del doctor Gustavo Martínez Zuviría, a quien se ha otorgado el primer premio por su novela "Desierto de piedra", es sobradamente conocida en el país y fuera de él para que necesitemos señalar una vez más los perfiles que la definen. Una serie ya nutrida de narraciones, en las que se evidencia un vigoroso temperamento de novelista, y muchas de las cuales han sido traducidas a otros idiomas, han popularizado la figura y el nombre del autor de "Flor de durazno", de "La casa de los cuervos", de "Ciudad turbulenta, ciudad alegre" y de tantos otros libros que han alcanzado vasta y merecida difusión. Esas obras señalan al doctor Martínez Zuviría como un afortunado cultor del género novelesco, en el que nuestra joven literatura cuenta con múltiples manifestaciones valiosas. El autor de "Desierto de piedra", lo es también de "Tierra de jaguares", la novela que LA NACION publica actualmente en folletín y que es la más reciente de sus producciones en ese género. Y en este diario, en el que "Hugo Wast" colabora desde hace mucho tiempo con cuentos, artículos de costumbres, etcétera, se publicó asimismo en folletín, antes de editarse en volumen, una de sus mejores novelas: nos referimos a "Ciudad turbulenta, ciudad alegre", ya mencionada.

El segundo premio ha sido otorgado a nuestro compañero Roberto J. Payró, por su novela "El capitán Vergara", en cuyas páginas reviven los episodios apasionantes de la conquista, y en las que están presentes las dotes singulares a que el autor de "El casamiento de Laucha", de las "Divertidas aventuras de un nieto de Juan Moreira" y de tantos otros libros que ya son clásicos en nuestra literatura, debe el prestigio indiscutido de que goza. Payró, el veterano escritor a quien un grupo de cuentistas argentinos pudo honrar hace poco, con toda justicia, como un verdadero precursor en el cultivo de ese género literario, está demasiado vinculado a nosotros, por muchos años de tarea en común, para que nos corresponda hacer el elogio que su personalidad merece. La crítica lo ha hecho ya, por lo demás, al aparecer cada uno de los libros de ese veterano de nuestras letras, que es también el maestro de periodismo de muchos de los que trabajan en esta casa.

El Dr. Rómulo D. Carbia, cuyo libro "Historia de la historiografía argentina" ha obtenido el tercer premio, es un estudioso que, en la cátedra y en el libro, se ha destacado por la posesión de dotes nada comunes para el cultivo de la disciplina en que es un especialista destacado. Joven aun, es ya copiosa su producción, diseminada en parte en las colecciones de las mejores publicaciones doctas del país y del extranjero. En cuanto al libro que el Jurado de letras acaba de premiar, es una obra de largo aliento, en la cual corren parejas la vastedad de la información y la claridad del método expositivo. Como Martínez Zuviría y como Payró, el Dr. Carbia está vinculado a este diario, cuyo suplemento literario le contó hace años entre sus colaboradores más asiduos y más distinguidos.

El veredicto del Jurado

El Ministerio de Justicia e Instrucción Pública dió ayer a conocer el veredicto del Jurado de letras sobre las obras presentadas en el año 1925, que fueron sometidas a su examen.

De acuerdo con dicho veredicto se adjudicó el primer premio a la obra "Desierto de Piedra", de D. Gustavo Martínez Zuviría, por los votos de los Sres. Carlos Saavedra Lamas, E. Padilla y J. A. Oría, habiendo votado el Dr. Korn por el libro "Aldea Española", de D. B. Fernández Moreno, y el Dr. Julio Noé por la novela "El Capitán Vergara", de D. Roberto J. Payró.

El segundo premio fué adjudicado a la novela "El Capitán Vergara", de D. Roberto J. Payró, por mayoría de votos. Los jurados Dres. Korn y Noé, lo hicieron por el libro del Sr. Fernández Moreno.

Se adjudicó el tercer premio a la obra "Historia de la Historiografía Argentina", de D. Rómulo D. Carbia, por los votos de los Dres. Korn, Padilla, Saavedra Lamas y Sr. Oría, habiendo votado el Dr. Julio Noé por "La Asamblea de la Bohardilla", de D. Alberto Gerchunoff.

Como se sabe, los premios, de acuerdo con la ley de fomento de la producción científica y literaria, consisten en 30.000 pesos al primero, 20.000 el segundo y 10.000 el tercero.

Para mañana ha sido convocado el Jurado en Ciencias para expedirse sobre las obras que le han sido presentadas.

SE ESTABLECE EL INTERCAMBIO UNIVERSITARIO CON EL BRASIL

Hoy partirá para Río de Janeiro un profesor argentino

Hoy emprenderá viaje al Brasil, llevando la representación del Instituto de Cirugía que dirige el profesor José Arce, su jefe de Clínicas, doctor Oscar Ivanissevich, quien se propone dar en las aulas universitarias del país hermano algunas conferencias de intercambio científico, tratando, sobre todo, de divulgar los adelantos que en materia quirúrgica se han alcanzado en la República Argentina y especialmente en dicho instituto.

Como material didáctico e ilustrativo el conferenciante presentará algunas cintas cinematográficas, que son parte integrante del propio material de enseñanza, donde se exhiben, parte en fotografías directas y parte en dibujos animados, notables métodos operatorios para el tratamiento quirúrgico del cáncer del esófago, de las desviaciones uterinas, de la tuberculosis pulmonar, la técnica de los injertos de cartílago costal para la reparación de la nariz defectuosa y la curación operatoria racional del varicocele, técnicas estas últimas, originales del Dr. Ivanissevich, y de las cuales el profesor Brandao Filho, de la Facultad de Río de Janeiro, se ocupa preferentemente, explicándolas a sus alumnos y practicándolas en su sala de cirugía.

Otro de los temas interesantes para nuestro medio, que piensa desarrollar el conferenciante, será el del diagnóstico diferencial entre los cálculos hepáticos y la forma dolorosa del quiste hidatídico del hígado, que ha sido motivo de estudios recientes y que está aún sobre el tapete de la discusión.

Trátase, como se ve, de una misión de verdadera fraternidad internacional y debe de ser seguramente muy grato al espíritu de los cirujanos brasileños el cordial saludo que lleva el mensajero de la Escuela de Cirugía Argentina, máxime si se tiene en cuenta la cantidad y la originalidad de los procedimientos que se darán a conocer.

El Dr. Ivanissevich se embarcará en el vapor Andes, que saldrá hoy, a las 10, de la Dársena Norte.

MUSEO SOCIAL ARGENTINO

Sesión de homenaje a la memoria del Dr. Emilio Frers

Auspiciada por la sección de Estudios de Economía Rural del Museo Social Argentino, se realizó ayer la disertación del miembro de la misma Dr. Domingo Bórea, sobre el tema "Ley de régimen legal de cooperativas No. 11.388".

Además de los miembros de dicha sección, asistieron al acto los componentes del Centro de Estudios Cooperativos y los del Laboratorio Argentino de Derecho Rural Comparado del Museo Social Argentino, quienes habían sido especialmente invitados para concurrir a dicha reunión.

El acto fué presidido por el Dr. Tomás Amadeo, quien comenzó recordando que en la fecha se cumplía el cuarto aniversario del fallecimiento del Dr. Emilio Frers, ex presidente del Museo Social Argentino y distinguido hombre público.

"Nada más oportuno para nuestra institución—dijo el Dr. Amadeo—que recordar esta fecha estudiando y trabajando por el bien del país, como lo hizo el Dr. Frers, durante toda su vida.

"Nada más grato que su querida memoria—agregó—que la elección del tema de cooperativas agrícolas que se tratará en esta sesión, por cuanto él auspició y estimuló poderosamente, desde todas las posiciones en que actuó, todo lo que fuera beneficioso para nuestra agricultura y todo lo que representara ejercicio de la solidaridad y de la cooperación entre los agricultores".

Continuó el Dr. Amadeo resumiendo la obra del Dr. Emilio Frers como agricultor, ganadero, ministro, diputado, político y sociólogo, terminando por invitar a los presentes a ponerse de pie como un justo y mudo homenaje a su memoria.

Realizado este acto, el Dr. Amadeo presentó al auditorio al Dr. Domingo Bórea, quien se proponía explicar los primeros resultados prácticos obtenidos por la aplicación de la nueva ley de sociedades cooperativas.

Hizo resaltar la competencia especial del orador en materia de Economía rural y su continua dedicación al estudio teórico y a las realizaciones prácticas de todo cuanto atañe a las cooperativas agrícolas, tanto del Centro de Estudios Cooperativos y de la suplencia de la cátedra universitaria de Economía rural, como desde su cargo del Registro, Inspección y Fomento de Cooperativas del Ministerio de Agricultura.

Comenzó el Sr. Bórea expresando que su conferencia sería una conversación ante un auditorio culto y preocupado por los problemas fundamentales del país, en la cual tendría ocasión de manifestar sus puntos de vista sobre la nueva ley de cooperativas No. 11.388, después de los estudios que sobre ella había realizado y de la experiencia que en la aplicación de la misma había recogido.

La ley era necesaria, más aun imprescindible, para concluir con el falso cooperativismo y acentuar en forma eficaz el movimiento que en favor de la verdadera cooperación se ha iniciado en el país. Se refirió en este sentido a los numerosos proyectos que antes de la sanción de la ley fueron presentados al Congreso por legisladores, el Ministerio de Agricultura y particulares.

Pasó en seguida a analizar la ley que se refiere exclusivamente a las cooperativas de responsabilidad limitada, porque las ilimitadas no se adaptan a nuestras modalidades, estudiando artículo por artículo y expresando antes que ella consigna todos los principios esenciales de la cooperación, como lo demuestra su simple lectura.

Se detuvo especialmente en la consideración del artículo 2o., cuyo inciso cuarto establece que cada socio, sea cual fuere el número de acciones, posea un solo voto, a diferencia de las sociedades capitalistas. La cooperación considera a la cooperativa sobre todo como una asociación económica de personas y subordinadamente de capitales. El inciso noveno del mismo artículo prohibe conceder ventaja o privilegio alguno a los iniciadores, fundadores y directores, ni preferencia a parte alguna del capital, y en este sentido afirmó que es un deber moral de los pudientes iniciar y administrar sociedades cooperativas, demostrando así poseer espíritu altruísta. La cooperación influye así para el incremento de la solidaridad humana. El inciso doce no autoriza a las cooperativas a conceder crédito para el consumo; señaló la circunstancia de que esta limitación se refería a las cooperativas urbanas para contener las malas consecuencias del abuso del crédito en la economía doméstica, pero no regía en el orden rural, porque en las cooperativas agrícolas toda clase de crédito es a la producción y no al consumo. Los incisos 16 y 17 del mismo artículo encierran el conocido principio de Howarth, fundamentalísimo en la doctrina de la cooperación que se enuncia así: "Las utilidades a quien ha contribuído a formarlas la remuneración al capital". La ley permite que las acciones devenguen un interés que no excederá nunca del 8 o|o.

Terminó su disertación el Dr. Bórea afirmando que la ley de cooperativas, salvo algunas deficiencias de detalle, es excelente, y poniendo de relieve la acción que ha comenzado a realizar la oficina creada en la Dirección de Economía Rural y Estadística del Ministerio de Agricultura como una consecuencia de la ley: el Registro, Inspección y Fomento de Cooperativas, cuya misión es triple, como lo indica su denominación, vale decir registrar las cooperativas existentes, fiscalizarlas sin trabar su desenvolvimiento y, sobre todo, fomentarlas, siendo la primera vez que en el país se organiza una dependencia pública para incitar a los productores y consumidores a organizarse para la defensa de sus intereses.

EL FUTURO PRESIDENTE DE LOS ESTADOS UNIDOS

Por William Wills Davies

(Para LA NACION)
Nueva York, junio de 1927

Dos hechos de considerable interés han llamado la atención del público sobre la próxima elección presidencial. Uno se refiere a la cuestión de saber si Mr. Coolidge aceptaría el tercer ejercicio y otra a la de resolver si un católico romano puede ser presidente. El problema de lo que hará Mr. Coolidge pertenece al fértil campo de las suposiciones, principalmente por el silencio de oro que es característico del propio interesado. Puede afirmarse que jamás ha dado indicios de sus intenciones en ningún caso, y sus amigos más íntimos, si es que alguno de los que lo rodean puede reclamar ese título, se han mostrado igualmente impenetrables. Mr. Coolidge tiene un amigo que probablemente puede considerarse íntimo, Mr. Frank W. Stearns, de Boston; pero ocurre que Mr. Stearns es más mudo que Mr. Coolidge. Lo cierto es que todas las informaciones acerca de la actitud del presidente en las próximas elecciones provienen de los jefes de partidos allegados a los principios de la política republicana, más que de las declaraciones que les hace el propio Mr. Coolidge. El otro hecho a que he aludido ha surgido de las repetidas tentativas realizadas para forzar al prestigioso gobernador de Nueva York, Mr. Alfred E. Smith, a aceptar la candidatura. Mr. Smith ha combatido silenciosamente el sentimiento tradicional que existe en los Estados Unidos, contrario a la elevación de un católico romano a la primera magistratura. Una carta publicada en la prensa planteó la cuestión con tanta insistencia, que Mr. Smith tuvo que contestarla, declarando claramente que no ve razón ninguna para que un fiel de la Iglesia Romana no pueda ocupar la Presidencia, puesto que "no reconoce poder en las instituciones eclesiásticas que intervenga en los principios de la Constitución de los Estados Unidos o en la sanción de las leyes nacionales".

La popularidad de que goza el presidente Coolidge es uno de los enigmas de la política americana. Cuando pasó de pronto de la obscuridad de la vicepresidencia a la zona de luz de la Casa Blanca, pocos creían en su éxito como primer magistrado. Su elevación había sido simplemente accidental y es seguro que ninguna Convención republicana lo habría designado candidato. Los especialistas en política convenían en que era un excelente segundo término de la fórmula, pero lo consideraban falto de carácter, de personalidad y de diversas otras cualidades requeridas por un candidato presidencial. Hay, en efecto, gran diferencia entre los cargos de presidente y de vicepresidente, a pesar de que sus funciones parecen estrechamente unidas. Cada acto del presidente se registra con el esplendor crudo "de esa luz blanca que ilumina los tronos", en tanto que el vicepresidente vive en la sombra. Una o dos veces el vicepresidente Dawes, hombre de gran influencia, ha hecho lo posible por romper esa tradición, agitando el asunto con gran fuerza en el Senado, pero esos esfuerzos han sido olvidados rápidamente y la atención del público ha vuelto a concentrarse en el presidente.

La obra de Coolidge no permite hacer profecías políticas. Ha demostrado que es el presidente de la prosperidad. Es un ejemplo vivo de la sabiduría que encierra aquel viejo adagio: "el silencio es de oro". Es una de las paradojas de la política americana, puesto que siendo tan diferente al tipo netamente americano, ha llegado a ser el presidente más prestigioso y popular. En su conjunto nacional el pueblo de los Estados Unidos es afectivo, amante de la verbosidad, fácil en la amistad y bastante inclinado a la jactancia. Coolidge, en cambio, es taciturno, mudo, reservado, modesto, y representa la antítesis de aquellas cualidades. La historia de su vida muestra que en la política, como en el matrimonio, a veces es mejor la unión de caracteres opuestos. Con tan desfavorables principios Coolidge ha conquistado la confianza del pueblo hasta el punto que el proyecto de acordarle un tercer ejercicio presidencial ha provocado un gran movimiento de opinión. Recientemente un diario de Wáshington solicitó el juicio de quince personajes dirigentes del Partido Republicano sobre el punto, y sin excepción, los quince respondieron en sentido afirmativo.

En esto también favorecen al presidente algunas circunstancias accidentales. Con excepción del ex gobernador Lowden, y en menor grado, del vicepresidente Dawes y del "speaker" (presidente de la Cámara de Representantes) Mr. Longworth, no existe ningún miembro del Partido Republicano que pueda competir con Mr. Coolidge en la candidatura. La figura sobresaliente en el partido es el senador Borah, pero aunque se le reconoce gran carácter y capacidad, representa el grupo radical de la agrupación y jamás sería aceptado por la mayoría de los republicanos. Mr. Lowden es un posible candidato por el número de sus adherentes, y hay además una media docena de otros candidatos posibles. Pero si se eliminan Lowden y Borah, la mediocridad de los restantes deja el campo libre a Mr. Coolidge. No debe suponerse con esto que Mr. Coolidge tiene asegurada la tercera presidencia. Existe un principio tradicional contra la aceptación del tercer ejercicio, y gran número de partidarios del republicanismo no simpatiza con ese movimiennto. El proyecto de elegir a Mr. Coolidge por tercera vez, en efecto, ha recibido un fuerte golpe en un artículo publicado en el "Saturday Evening Post" por David Lawrence, en el que se observa que no hay precedentes de un tercer término presidencial. Lawrence sabe que los americanos se guían por los precedentes, y aunque admite que no existe ley contra el tercer ejercicio, su artículo señala hábilmente que esa práctica no ha sido seguida nunca y que aun el mismo Wáshington renunció a ese honor. Es fácil afirmar que la difusión de ese artículo entre los dos millones de lectores del "Saturday Evening Post" ha de tener gran influencia en la cuestión del tercer ejercicio.

La fuerza de Mr. Coolidge reside en que es el candidato de las organizaciones de negocios. Durante su presidencia el comercio ha gozado de una prosperidad sin precedentes, y lo que quieren los comerciantes es la continuación del "statu quo" y confían en que no se interrumpirá ese bienestar en los Estados Unidos. A pesar de la popularidad de Mr. Coolidge, los círculos republicanos se inclinan a la designación de otro candidato, pero las probabilidades indican que los republicanos han de preferir seguir con Coolidge antes que perjudicar los intereses partidarios. Muchos de los dirigentes de la agrupación preferirían un hombre más ardiente, pero el fuerte apoyo de las grandes empresas financieras en favor de Coolidge ha de ser un poderoso argumento para su candidatura. Si no hay lucha en los primeros escrutinios y la batalla se emprende solamente entre Coolidge y el ex gobernador Lowden, es indudable que éste ha de revelar mayor número de partidarios que el que supone el público. Lowden es uno de los más antiguos favoritos del partido; ha representado un papel importante en los consejos republicanos durante una generación y ha de tener gran apoyo por adhesiones personales y viejas simpatías. Si la cuestión ha de resolverse durante los primeros escrutinios, muchos dirigentes republicanos han de revelar sus preferencias por Lowden, por Dawes o por Longworth. Puede también ocurrir que el candidato surja del Gabinete, puesto que las grandes organizaciones industriales y comerciales, si no consiguen a Coolidge, han de preferir probablemente a Mellon o a Hoover, contra cualquier otro concurrente.

Si volvemos la vista a la situación demócrata, el gobernador Smith parece que es la única personalidad destacada. Se habla de la posibilidad de Mr. William G. Mac Adoo, pero su candidatura tiene tantos enemigos como amigos, y no es probable que su nombre provoque la unión en su partido. Aparte de su religión, que para un extranjero resulta un impedimento sorprendente, Smith es el único candidato lógico para los demócratas. Es el primero que suscita la cuestión del prejuicio religioso, y es claro que debe haberlo pensado bien antes de hacerlo, pues su discurso al respecto demuestra que está perfectamente preparado en ese punto. Al enunciar su credo de ciudadano y de católico, Mr. Smith dice: "Creo en la libertad absoluta de conciencia para todos los hombres y en la igualdad de las Iglesias, sectas y creencias ante la ley, como un derecho y no como una concesión.

"Creo en la separación absoluta de la Iglesia y del Estado, y en estricto cumplimiento de las provisiones de la Constitución creo que el Congreso no puede dictar una ley respecto al establecimiento de una religión o sobre la prohibición de su libre ejercicio.

"Creo que ningún tribunal de ninguna Iglesia tiene derecho a dictar resoluciones de carácter obligatorio para la ley del país, que no sean sino para establecer la situación de sus feligreses dentro de la propia Iglesia.

"Creo en el principio de la no intervención de este país en los asuntos internos de otras naciones y que debemos estar constantemente en contra de la intervención, quienquiera sea el que la pida.

"Y creo en la fraternidad común de los hombres bajo la común paternidad de Dios".

Queda por ver si la acción del gobernador Smith, al poner estas cuestiones en tela de juicio, ha de procurarle el apoyo general o ha de suscitar la alianza de la intolerancia protestante contra su candidatura. En todo caso, ha de tener que realizar una ruda campaña para ganar la elección. Como hombre que ha ascendido de vendedor de diarios a gobernador, es el ídolo de la metrópoli y de su propio Estado, pero entre los electores de los Estados Unidos es, en realidad, poco conocido.

En caso que Mr. Coolidge aceptara su candidatura para un nuevo ejercicio, los demócratas concentrarían, sin duda, sus fuegos sobre el punto débil, es decir, sobre la política exterior. Harían recaer sobre él los errores y debilidades del secretario de Estado Mr. Kellogg, y en este respecto habrían de encontrar muchos sitios vulnerables de la política administrativa hacia la América latina. La actitud de Mr. Kellogg en Méjico y Nicaragua, y su fracaso en Tacna y Arica, son difíciles, por cierto, de justificar. La administración de la Secretaría de Estado es el punto débil de la obra de Coolidge. La falta de Kellogg de una política exterior agresiva y bien definida, y su incomprensión de los problemas latino-americanos, contrastan notablemente con la admirable habilidad de su predecesor Mr. Hughes.

Lo que espera ahora el público es la palabra definitiva de la Casa Blanca, si es que Mr. Coolidge se propone disputar su tercer ejercicio. Si lo hace, todos los entendidos en política descuentan su reelección.

CONFERENCIAS

"La tejeduría, el dibujo, composición y análisis de tejidos"

En el aula magna de la Facultad de Ciencias Exactas, Físicas y Naturales, el ingeniero Pablo Linck dictará mañana, a las 18, la última conferencia del ciclo que ha venido desarrollando.

En esta disertación, el ingeniero Linck tratará el siguiente tema: "La tejeduría, el dibujo, composición y análisis de tejidos. La terminación y preparación de los tejidos para el mercado".

LA CUESTION DE LIMITES ENTRE BOLIVIA Y PARAGUAY

Los buenos oficios de la Cancillería argentina

Según noticias recibidas anoche en esta Capital, hoy será ratificado el convenio subscripto por los representantes de los Gobiernos de Bolivia y el Paraguay el 22 de abril último, mediante el cual, conforme se recordará, se aceptaban los buenos oficios de la Cancillería argentina para resolver la cuestión de límites pendiente entre ambos países.

Con tal motivo se procederá inmediatamente a designar los delegados que se reunirán en Buenos Aires, a efecto de acordar las bases de la solución del viejo pleito.

SE REUNIO LA ACADEMIA DE CIENCIAS EXACTAS, FISICAS Y NATURALES

Tomaron posesión de sus cargos las nuevas autoridades

En la reunión celebrada últimamente por los miembros de la Academia Nacional de Ciencias Exactas, Físicas y Naturales se llevó a efecto la transmisión de sus respectivos cargos a las nuevas autoridades de la misma, en la siguiente forma:

Presidente, Angel Gallardo; vicepresidente, Enrique Herrero Ducloux; secretarios, Claro C. Dassen y Ramón G. Loyarte y tesorero, Julián Romero.

En la misma reunión se resolvió realizar el acto de incorporación de los nuevos académicos ingeniero Félix Aguilar y Dr. Alfredo Sordelli, así como también celebrar sesiones científicas mensuales, en las que se considerarán los trabajos originales que presenten los miembros de dicha institución e informaciones sobre hechos o doctrinas.

BIBLIOGRAFIA

"Rafael Barret.—Su obra, su prédica, su moral"

Por Jorge R. Forteza

Inspirado en la vida y la obra del periodista Rafael Barrett, este libro, escrito con tanta eficacia, es, a la vez que un intento de exaltación de ese nombre, una ardorosa profesión de fe.

Como el autor lo reconoce, no hay en él ideas novedosas. Nadie las ignora. Se las defiende con el propósito de que lleguen a prevalecer un día, o se las condena como utopía peligrosa. Sus sostenedores creen inspirarse en un profundo sentimiento de solidaridad humana.

Este libro logra señalar la importancia que adquiere, vista en conjunto, la obra de Barrett, dispersa hasta ahora como toda labor periodística.

"Catamarca (Cuadros de aldea)"

Por Ramón Suaiter Martínez

Nos imaginamos al autor de esta obra volviendo de la ciudad a su pueblo, la humilde y apacible Capayán, a pasar las vacaciones de estudiante, "cada año más engomado el cuello, más tieso el andar, más alerta el ánima, y más cuidadoso el corazón".

"Las vacaciones de los estudiantes provincianos—dice—, son un diario reconciliarse con la naturaleza. El mismo día de la llegada al hogar, mientras es la alegría de los abrazos paternos, mientras llora de puro contento la madre envejecida, mientras los criados también abrazan y los perros se nos cruzan por entre las piernas, el polvillo de doctores que traíamos se cae casi de golpe. Al otro día estamos campesinos, es decir: rústicos, bien intencionados, leales. Es entonces cuando vuelve aquel muchacho que es el mejor guitarrero y cantor; son las serenatas dulces, son los bailes en patio limpio sin otra luz y otro cielo que el cielo mismo y la luna. Resuenan en la alta noche carcajadas y cantigas, y el corazón está como debe estar, como la vida lo precisa: limpio, generoso."

Así son los personajes que desfilan a través de estos animados y pintorescos cuadros de costumbres: rústicos, leales, bien intencionados y generosos. No hay en ellos más que un fondo de bondad que se trasluce en todos sus actos. Tienen el ingenio y la picardía naturales, sin malicia y sin afectación y el "dicho" o el refrán a flor de labio. Las "mentiras sin pensar" con que suelen matizar sus conversaciones son tan graciosas y descomunales que en nada desmerecen a las clásicas e históricas mentiras de aquel ingenio sevillano, "asombro de los andaluces", que en vida se llamó Manolito Gázquez, cuyas hazañas transmitió a la posteridad Estébanez Calderón, "El Solitario".

Hay en "Catamarca" deliciosos cuadros de ambiente que pueden figurar entre los mejores del género en nuestra literatura de costumbres. Están descriptos algunos aspectos de la tranquila vida pueblerina con naturalidad en el estilo, lleno éste de vocablos y expresiones tan castizas que dejan ver cuán profunda es la huella dejada en el idioma por los conquistadores. Rica es también esta obra en observaciones para el estudio de nuestro folk-lore: las tradiciones y las supersticiones tienen cabida en ella al lado de los conocimientos "prácticos", tal como el ingenioso procedimiento para la caza del quirquincho.

Nos llevaría mucho espacio comentar las bellezas de algunos cuadros de este libro; sólo diremos de él que, comenzada su lectura, no se le deja hasta llegar al índice.

PUBLICACIONES RECIBIDAS

LIBROS

"La Pagoda de Cristal", por el Capitán Gilson. Adaptación Española de Juan Mateos. Barcelona.

"Defensa del Niño contra las enfermedades transmisibles", por A. Villegas Gallifa. Editorial Renacimiento. Madrid.

"La Expedición de Ursúa al Dorado y la Rebelión de Lope de Aguirre", por Emiliano Jos. Huesca, 1927.

"Historia del Arte", por Elie Faure. Traducción de Margarita Nelken. Editorial Renacimiento. Madrid.

"El Ritmo del Dolor...", por Nataniel Torrico y Aguirre. Bolivia.

"Viento Norte", por Alcides Greca. Rosario, 1927.

"El Hijo del Arabe", por E. M. Hull. Traducción del inglés por Tomás Orts y Ramos. Editorial Feliú y Susanna. Barcelona, 1927.

"Los Senderos de la Locura", por César Juarros. Editorial Mundo Latino. Madrid.

"Piedras Preciosas", por A. Hernández Catá. Editorial Mundo Latino. Madrid.

"Los Placeres y los Tormentos del Opio", por Thomas de Quincey. Traducción de Alejandro Rodríguez Alvarez. Editorial Mundo Latino. Madrid.

"Urbanización de Buenos Aires", por Eduardo Schiaffino. Editor M. Gleizer. Buenos Aires. 1927.

"Tulia", por Carlos María Ocantos. Madrid. 1927.

"Gollerías", por Ramón Gómez de la Serna. Editorial Sempere. Madrid, 1927.

"El Rey de la Jungla", por Luigi Motta. Traducción de Gonzalo Calvo. Editorial Maucci. Barcelona.

"El Primer Congreso Panamericano de Periodistas", por Federico Llaverías. Santo Domingo, 1927.

"El León de San Marcos", por Luigi Motta. Traducción de N. Hernández Luquero. Editorial Maucci. Barcelona.

"El amigo Alberto", por José María Folch y Torres. Traducción del catalán por Juan Gutiérrez Gili. Editorial Luis Gili. Barcelona, 1927.

EL SENADO ESCUCHO LAS EXPLICACIONES DEL P. E. SOBRE LAS LEPROSERIAS

El ministro del Interior explicó detalladamente la obra de la Comisión de Asilos y Hospitales Regionales

OTROS ASUNTOS

Ayer celebró sesión el Senado, realizándose la interpelación al ministro del Interior sobre el cumplimiento de la ley de profilaxis de la lepra. Fué aprobado un proyecto destinando fondos para el monumento a Rivadavia en Bahía Blanca y varias solicitudes de venia para demandar a la Nación.

Homenaje

Recordó el Sr. **Ruzo** en un breve discurso la personalidad del extinto senador Dr. Julio Herrera, fallecido en el receso parlamentario, y pidió, y así se hizo, que se pusiera de pie el Senado en homenaje a su memoria.

Colonia de leprosos en la Isla del Cerrito

El Sr. **Bravo** hizo indicación, que fué aceptada, para que se invitara al ministro de Relaciones Exteriores a concurrir a la sesión, desde que por su Departamento se vigila el cumplimiento de la ley de hospitales y asilos regionales, vinculada al motivo de la interpelación.

Momentos después la presidencia informó que el ministro de Relaciones Exteriores no se encontraba en su despacho.

Explicó el Sr. **Vidal**, autor de la interpelación, que planteó ésta al ministro del Interior y no al de Relaciones Exteriores, porque a su juicio la naturaleza del asunto corresponde al primero de aquellos Departamentos, tratándose de policía sanitaria y de cumplimiento de la ley de profilaxis de la lepra, tarea encomendada al Departamento Nacional de Higiene.

Dijo el **ministro del Interior**, al contestar la minuta de interpelación, que el Departamento Nacional de Higiene, dentro de los recursos dispuestos, había sido lo más diligente posible, y decía dentro de los recursos, porque los asignados por ley aun no habían sido puestos a disposición del Ministerio a su cargo. Sin personal extraordinario se había levantado un censo. La primera medida fué dirigirse a cada uno de los cinco mil médicos del país con un formulario pidiéndoles la denuncia de los casos de lepra. Se han hecho gestiones reiteradas ante los Gobiernos de Entre Ríos, Santa Fe y Corrientes para habilitar locales destinados a enfermos contagiosos.

El Departamento Nacional de Higiene, por intermedio de sus representantes, ofreció aislar esos enfermos y colocarlos en las mejores condiciones de higiene posible hasta tanto llegara la ocasión, por todos anhelada, de llevarlos a una leprosería levantada de acuerdo con la higiene moderna.

Se hizo un plan de organización de dispensarios y se ha hecho asimismo en la Capital una visita a domicilio a todos los leprosos y se han ocupado todos los lugares disponibles en el Hospital Muñiz.

La búsqueda de datos entre los médicos no ha sido del todo afortunada; los dos especialistas más afamados en la materia denunciaron todos sus casos. En cambio, otro profesor de la Facultad de Medicina declaró que había olvidado los nombres de sus enfermos.

Es interesante conocer estas dos cifras dadas por los dos especialistas, agregó el Sr. Tamborini; uno de ellos denunció haber visto en su práctica profesional alrededor de quinientos leprosos y el otro médico alrededor de cuatrocientos. Son especialistas que ejercen su profesión en esta Capital.

La ley 4953 para construcción de asilos y hospitales regionales autoriza en su artículo 3o. a determinar la clase, ubicación y número de los mismos, que deben construirse en todo el país con los recursos creados por esta ley. Y es así como la Comisión de Asilos y Hospitales Regionales ha organizado en el país y construído toda clase de asilos y hospitales, sin que le fuese delimitado por ley alguna a qué género de enfermos deben estar especialmente dedicados estos nosocomios.

Hace más de diez años, en su plan de trabajos, la comisión tenía el propósito de establecer una leprosería, y tanto es así que con anterioridad a la sanción de la ley hubo de instalarse una, que dió motivo a protestas del vecindario en cuyas inmediaciones iba a construirse.

La ley 4953 autoriza la instalación de una leprosería en la Isla del Cerrito o en cualquier lugar, porque lo hace con recursos propios. La ley de profilaxis de la lepra votada últimamente no puede interpretarse, a mi criterio, como prohibitiva del establecimiento por gobiernos provinciales y municipales de leprosarios donde lo estimen conveniente, siguiendo el consejo de sus autoridades técnicas en la materia.

Sr. **Vidal**.—Le observaré que esta cuestión está regida por la ley especial que deroga siempre la ley de carácter general. Una ley posterior que deroga otra anterior...

Sr. **ministro del Interior**.—Pero entiendo que la ley de profilaxis de la lepra no deroga la ley de asilos y hospitales regionales, que no es prohibitiva del establecimiento, porque de esta manera la Municipalidad de Buenos Aires estaría violando la ley, y el Gobierno de Corrientes, que tiene una leprosería en los suburbios de la ciudad, haría otro tanto...

Sr. **Vidal**.—Esos son hechos existentes que se modificarán con la resolución que tome el Ministerio del Interior.

Sr. **ministro del Interior**.—Yo entiendo, y me parece que es claro, que no hay ninguna violación de la ley de profilaxis de la lepra, y, por otra parte, si esto fuera una violación de la ley, ojalá todas las leyes se violaran de esta manera, en beneficio de la salud pública y persiguiendo propósitos tan altos.

Dijo no era la oportunidad de abundar en razones técnicas, pero le era indispensable advertir que el criterio universal en materia de lepra es que los asilos sean regionales y cercanos a poblaciones, porque establecer los leprosarios en sitios lejanos al domicilio habitual del enfermo y en zonas indemnes es contraproducente.

Toda colonia de leprosos debe estar inmediata a la zona infectada y cerca de vías de comunicación de manera que no se le condene al leproso a un verdadero destierro, porque entonces sí que nacen las tentaciones de fugarse, pero cuando está dentro de su medio biológico y afectivo, el leproso se siente muy bien en las islas y no tiene tentaciones de fugarse.

En síntesis, terminó diciendo, para no abundar en razones técnicas, que no serían pertinentes, quiero dejar manifestado lo que ha hecho el Departamento Nacional de Higiene, dentro de sus recursos, en materia de profilaxis de la lepra sin contar todavía con un solo centavo de la suma que se ha asignado para el cumplimiento de esta ley y en cuanto a la autorización legal para que la Comisión de Asilos y Hospitales Regionales establezca un leprosario en el Territorio Nacional del Chaco, en la Isla del Cerrito, la ley autoriza construir ese nosocomio, como cualquier otro que considere conveniente, con los fondos que ella asigna, después de escuchar, como en este caso, el consejo de la autoridad sanitaria que es el Departamento Nacional de Higiene.

Esperaba, dijo el Sr. **Vidal**, al replicar, que la palabra del representante del Poder Ejecutivo fuera más satisfactoria, sobre todo para la Provincia de Corrientes...

Sr. **Ministro del Interior** — Lejos mi ánimo...

Sr. **Vidal**—No me refiero a las palabras en el sentido de que puedan ser ofensivas para la Provincia de Corrientes, pero sí poco tranquilizadoras, pues trasuntan el propósito del Poder Ejecutivo de insistir en el establecimiento del instituto para leprosos en la isla del Cerrito, que indudablemente la perjudicarán.

Continuando en su exposición el señor **Vidal** dice que a su juicio no se han tomado medidas para interpretar la ley contemplando todos sus aspectos: científico, social, legal y económico.

Bajo el aspecto legal, se violan disposiciones expresas de la ley que dispone que estos establecimientos deben estar situados a cincuenta kilómetros, por lo menos, de un centro de población.

Desde el punto de vista social, esta ubicación perjudica; es un verdadero atentado a los intereses de la Provincia de Corrientes.

En lo que respecta al punto científico, nadie discute que esos establecimientos se instalen en parajes altos y secos, y el decreto del Poder Ejecutivo designa uno bajo y húmedo.

Considerando el punto de vista económico, el decreto del Poder Ejecutivo es insostenible, no sólo por las consecuencias económicas que tiene que producir, sino por lo que el proyecto en sí mismo significa: se trata de invertir tres millones y medio de pesos en un edificio monumental; esta clase de edificios podrá servir para satisfacer la vanidad del arquitecto, pero no son necesarios ni se justifican en una colonia de leprosos.

Hizo uso de la palabra nuevamente el **ministro del Interior** para rectificar al interpelante, diciendo que en lo que respecta a la parte técnica se eligió la isla Cerrito después de haber escuchado a las dependencias respectivas, que dieron informes sobre las condiciones pluviométricas de la isla, contando además con una opinión tan autorizada como la del Dr. Aberastury, que reputa al sitio elegido por el Poder Ejecutivo como uno de los más adecuados.

Deploro, dijo el **Sr. Justo**, esta nueva lucha que se entabla a propósito de la dermatosis, y, sobre todo, porque en este caso es una lucha entre correntinos, ya que el presidente de la Comisión de Asilos Regionales es el eminente médico que todos admiramos por su energía, el Dr. Cabred, comprovinciano del senador por Corrientes, doctor Vidal, que asume la actitud de defensor de su provincia, al oponerse a la ubicación dada por el Poder Ejecutivo a la proyectada colonia para dermatósicos.

Sr. Vidal—Debo manifestar que no es un sentimiento localista el que me mueve en este caso, es un sentimiento nacionalista: lo que no quiero para Corrientes, no lo quiero para ninguna provincia argentina.

Sr. Justo—Pero, señor senador, yo, que pretendo representar a la Capital y los Territorios, me siento profundamente afectado de que se quiera ubicar a los Territorios el monopolio, el asiento de los lugares donde se asisten dermatósicos...

Sr. Vidal—Es muy explicable. Existen territorios desiertos.

Sr. Justo—Desde el punto del interés de la Provincia de Corrientes no puede serle nada más conveniente el que se establezca una colonia de leprosos ya nacional, ya provincial, pero bien atendida. El Dr. Aberastury atribuye un número crecido de leprosos para Entre Ríos y Corrientes, y en esta última ciudad y en condiciones, como es natural, muy deficientes, se encuentra hacinado un grupo de leprosos, y nada más beneficioso que sacarlos de allí para llevarlos a un sitio distante, pero accesible.

Las dimensiones de la isla hacen que se permita salvar el obstáculo legal que ha servido de base a las objeciones del interpelante. La isla del Cerrito, la parte alta, que es la que se va a destinar a la colonia de leprosos, está al extremo norte de la isla, es decir, el punto opuesto a la ciudad de Corrientes y la distancia fácilmente llegará entonces a más o menos cinco kilómetros.

Sr. Vidal—Hay una población a cinco kilómetros.

Sr. Justo—Sí, una naciente población que se llama Paso de la Patria...

Lo cierto, lo urgente, es que hay que instalar en alguna parte el establecimiento. Creo, terminó, que la elección hecha por el Poder Ejecutivo si no es ideal es buena, porque lo ideal sería no tener que levantar edificios para leprosos en ninguna parte.

El **Sr. Vidal** se refirió a la proximidad de la colonia y su peligro para la salud pública de las poblaciones de esa zona. La isla del Cerrito, agregó, queda al Norte de la ciudad de Corrientes, y los residuos de esa colonia de leprosos irán a la corriente de agua, de la cual tiene que proveerse. Puede ser que la purificación destruya todos los bacilos y no sea peligrosa, pero aun cuando eso tenga una base científica, una población no puede aceptar, sin preocupación y sin protesta, que el agua que beberá sea aquella en que se han arrojado los residuos de un hospital de leprosos. La ciencia puede ser que me diga que esa agua es completamente pura, pero el concepto popular no lo va a aceptar.

Terminó el Sr. Vidal proponiendo una minuta de comunicación al Poder Ejecutivo, manifestando que el Senado deseaba que se dejara sin efecto el decreto destinando la isla del Cerrito para colonia de leprosos.

No se votó la indicación anterior, resolviéndose tomarla en consideración en la próxima sesión.

El tratado de límites con Bolivia

El Sr. **Serrey** propuso que se fijara la sesión del martes próximo para tratar el despacho de la Comisión de Negocios Constitucionales, aconsejando la aprobación del tratado de límites con Bolivia.

Aceptando una indicación del señor **Etchevehere**, se resolvió fijar la fecha indicada, para tratar dicho asunto en sesión secreta y con la presencia del ministro de Relaciones Exteriores.

Reformas a la ley 9675

Correspondía tratar las reformas a la ley 9675, referentes al sueldo que deben percibir los militares que pasen a la situación de retiro. Por indicación del Sr. **Bravo**, fué aplazada la consideración de ese asunto hasta la próxima sesión, a fin de que concurra el ministro de Guerra.

Monumento a Rivadavia

Previo informe del Sr. **Etchevehere**, en nombre de la Comisión de Negocios Constitucionales, fué aprobado en general el proyecto en revisión acordando 200.000 pesos como contribución del Gobierno Nacional a la construcción del monumento a Rivadavia que será erigido en Bahía Blanca. A indicación del señor **Bravo**, en la discusión en particular fué modificado el artículo 2o. en el sentido de que los fondos serán entregados a la Municipalidad de dicha ciudad con intervención del Ministerio de Obras Públicas de la Nación.

Venias para demandar a la Nación

Informados por el Sr. **Etchevehere**, fueron aprobados varios despachos de la Comisión de Negocios Constitucionales concediendo venias para demandar a la Nación a los señores José M. Fierro, Octavio A. Rivarola, Juan Fefnández, Flaminio Cepeda Verón, Teodoro Becú y Sociedad Anónima Petróleo de Challacó, Neuquén, Ltda.

Seguidamente fué levantada la sesión, siendo las 18.30.

El empréstito municipal será tomado por banqueros norteamericanos

Ayer fué resuelta la licitación

La Intendencia dió ayer un decreto aceptando la propuesta presentada por J. M. de Acosta, en representación de la Chathan Phenix National Bank y Trust Company y Blyth Witter and Company, de Nueva York, para la colocación de la emisión de 8.000.000 de pesos correspondiente al empréstito autorizado que asciende a 27.800.000 pesos. La propuesta aceptada ofrece la cotización de 95.03 o|o.

La adjudicación ha sido hecha de acuerdo con el informe presentado a la Intendencia por la contaduría, la cual expresa que la propuesta indicada es la más ventajosa para los intereses del municipio.

DIPLOMATICAS Y CONSULARES

Viaje del cónsul de Francia en Valparaíso

En el vapor Massilia partirá el 5 de julio próximo, para Francia, el cónsul de ese país en Valparaíso, D. E. L. Lorrain.

EL P. E. DECIDIÓ HACER LAS PRESENTACIONES PARA LLENAR LOS OBISPADOS VACANTES

El Presidente de la República subscribió ayer un decreto originado en el Ministerio de Relaciones Exteriores y Culto, por el que el Poder Ejecutivo, de acuerdo con las facultades que le confiere la Constitución, y en virtud de las ternas formuladas por el Senado, resuelve presentar a la Santa Sede los prelados que ocuparán los Obispados vacantes.

En consecuencia, se encomienda a la Legación ante el Vaticano que en la forma de estilo presente al presbítero Fermín E. Laffite, monseñor Inocencio Dávila y presbíteros Julián P. Martínez y Audino Rodríguez, a los efectos de la provisión de los Obispados de Córdoba, Catamarca, Paraná y Santiago del Estero, respectivamente.

Monseñor Andino Rodríguez — Monseñor Inocencio Dávila — Pbro. Fermín E. Lafitte — Monseñor Julián P. Martínez

Presbítero Dr. Fermín E. Lafitte

El presbítero Dr. Fermín E. Lafitte, designado para ocupar la diócesis de Córdoba, nació en Buenos Aires, cursando sus estudios en el Seminario Conciliar de esta Capital, y pasando en 1906 a ingresar como alumno en el Colegio Pío Latino-Americano de Roma, donde se graduó como doctor en filosofía y en sagrada teología, recibiendo en 1911 la orden de presbítero.

Al regresar a su ciudad natal, fué designado teniente del curato de San Miguel, del que era párroco monseñor Orzali, distinguiéndose como austero confesor y ejemplar director de conciencias, y pasando luego, bajo el curato de monseñor Alvarez, a la parroquia de San Nicolás de Bari, de la que fué hasta ahora titular.

Desempeñó el presbítero Lafitte las funciones de examinador arquidiocesano, profesor y vicerrector del Centro de Estudios Religiosos, destacándose en la tribuna sagrada como uno de los oradores de primer orden. Al ser designado monseñor Duprat embajador extraordinario de la Argentina en las celebraciones del centenario de la Independencia del Perú, le acompañó el presbítero Lafitte como secretario, y el Gobierno peruano condecoró al nuevo obispo de Córdoba en esa ocasión con las insignias de oficial de la Orden del Sol.

Monseñor Julián P. Martínez

Nació el futuro obispo de Paraná en Villa de San José, departamento de Colón, Entre Ríos, el 29 de abril de 1831, ingresando en el histórico Colegio Nacional de Concepción del Uruguay, y luego en el seminario de Paraná, donde cursó filosofía y teología, recibiendo las órdenes menores el 12 de junio de 1902, y consagrándose sacerdote el 30 de noviembre de 1906, siendo adscripto a la iglesia parroquial de Concepción del Uruguay.

Fué designado en enero de 1908 familiar de monseñor de La Lastra, y el 14 de mayo de dicho año ocupó el puesto de teniente cura de Gualeguaychú, hasta que fué designado para el de párroco de la Catedral de Paraná, puesto que actualmente ocupa.

Ha desempeñado, además, las funciones de fiscal eclesiástico y el 2 de marzo de 1925 se le designó canónigo honorario de la Catedral.

Monseñor Audino Rodríguez y Olmos

El futuro obispo de Santiago del Estero nació en septiembre de 1888, en Villa Santa Rosa, departamento Río Primero, de la Provincia de Córdoba, ingresando a los once años de edad en el seminario de esa diócesis, y dirigiéndose a Roma en 1909 para seguir sus estudios en la Universidad Gregoriana, donde en 1914 se graduó de doctor en teología dogmática y derecho canónico.

A su vuelta a la Argentina, fué designado catedrático de teología dogmática en el seminario de Córdoba, sucediendo en esas funciones docentes al Dr. Carlos Echenique y Altamira, designado obispo auxiliar de la diócesis. Desde 1915 hasta el presente, han desfilado, pues, por su cátedra todos los sacerdotes que han cursado su carrera en dicho seminario, y en ocasión de la reforma universitaria de Córdoba, en 1918, el Centro de Estudiantes Católicos le invitó para dictar una serie de conferencias apologéticas que obtuvieron gran resonancia. En la actualidad, monseñor Rodríguez y Olmos desempeña la capellanía de la iglesia del Santísimo Sacramento, de las Hermanas Adoratrices, en cuya escuela dicta también cursos sobre temas religiosos.

Monseñor Inocencio Dávila y Matos

Nació también monseñor Inocencio Dávila y Matos, llamado ahora a ejercer el obispado de Catamarca, en Santa Rosa, Provincia de Córdoba, en 1874. A los trece años de edad ingresó en el Seminario Diocesano, prosiguiendo allí sus estudios hasta ser ordenado sacerdote, y desempeñando en esa institución docente el puesto de ecónomo. Apenas recibió las sagradas órdenes, se le designó cura de Tulumba, donde permaneció diez años, nombrándosele entonces inspector de las parroquias de la diócesis.

En marzo de 1909 fué nombrado rector del seminario de Córdoba, salvando sus dotes administrativas las dificultades en que entonces se debatía esa casa de estudios.

Nombrado canónigo teologal por el obispo monseñor Busto, en 1912, y monseñor y prelado doméstico de Su Santidad por Pío X, recibió posteriormente el obispado titular de Ostracine, designándosele obispo auxiliar de Córdoba el 28 de octubre de 1914, día en que se consagró juntamente con monseñor Luque.

Fué uno de los principales inspiradores del movimiento católico social en Córdoba, en 1918, y desempeñó funciones elevadas dentro de la organización de la juventud católica en su provincia. Ha desempeñado también las funciones de deán del Cabildo cordobés.

En el desfile del 9 de Julio participarán fuerzas extranjeras

El Ministerio de Guerra ha terminado los preparativos de la formación de las unidades que intervendrán en dicho acto

LA RECEPCION DE LAS ESCUELAS MILITARES

La formación militar del aniversario patriótico adquirirá este año contornos excepcionales por la presencia de las Escuelas Militares del Uruguay, Paraguay, Chile y Bolivia, cuya venida anunciada oficialmente para asociarse al fausto acontecimiento ha motivado los más vivos comentarios, adelantándose que también participarán en dicho acto fuerzas del Ejército del Brasil, las que se embarcarán en el crucero Río Grande do Sul, que saldrá pasado mañana de Río de Janeiro para Buenos Aires. Probablemente el Gobierno brasileño resolverá igualmente el viaje de una compañía de la Escuela Militar del Brasil.

Entretanto, por el Ministerio de Guerra se han tomado las medidas del caso, con el objeto de preparar el alojamiento de esas fuerzas, para lo cual será desalojado el cuartel del Regimiento de Granaderos a Caballo, en forma tal, que sólo permanecerá allí una guardia militar del mismo cuerpo encargada de la vigilancia de todo el local. Cada uno de los institutos mencionados viajará desde su salida de los respectivos países acompañado por el agregado militar a la representación diplomática argentina, los que después volverán a acompañarles a su regreso, con el objeto de facilitarles en toda forma el desenvolvimiento general de ambos viajes. En las estaciones de tránsito, donde existan guarniciones militares, los viajeros recibirán el saludo de sus camaradas argentinos de las mismas, concurriendo, además, las bandas de los cuerpos para saludar con trozos populares el arribo del tren y la continuación de la marcha en dirección a Buenos Aires. Desempeñan en la actualidad aquellos cargos los siguientes militares: en el Brasil, mayor Hermenegildo Tocagni; en Bolivia, mayor Arturo Rawson; en Chile, mayor Alfredo P. Escobar; en el Paraguay, coronel Félix M. Toledo, y en el Uruguay, teniente coronel Francisco Reynolds.

Una vez que las escuelas se encuentren en su alojamiento, se les afectará a cada una un oficial de administración, destinado especialmente a correr con todo lo relativo a las necesidades inmediatas de los visitantes, desde el momento de su arribo y durante toda su permanencia entre nosotros. En el trancurso de su estada los cadetes serán invitados a efectuar diversos paseos por Buenos Aires y pueblos cercanos, así como a concurrir a los principales establecimientos públicos y empresas industriales de importancia.

La parada militar

Fué dada ayer por el Ministerio de Guerra una resolución estableciendo los detalles relativos a la formación del 9 de Julio, en la parte que se refiere a la concurrencia de las tropas militares que participarán en la parada que se efectuará ese día.

La agrupación de las tropas de Marina estará comandada por el capitán de navío Pedro S. Casal, director de la Escuela Naval, integrándola la Escuela Naval, la Escuela de Mecánica, la Escuela de Artillería, con dos baterías de desembarco, el batallón del Arsenal Buenos Aires y otro batallón constituído por las escuelas del personal subalterno de la Armada; jefe de Estado Mayor de la misma será el capitán de fragata José Garibaldi, y ayudante del comandante el teniente de navío Pedro Luisoni.

Seguirá a ésta la agrupación de institutos del Ejército, bajo el mando del coronel Luis J. García, director del Colegio Militar, formada por el Colegio Militar, la Escuela de Suboficiales, la Escuela de Mecánicos, la Escuela y Tropas de Comunicaciones, la Escuela de Radiotelegrafistas Militares y los centros de instrucción de perros de guerra. El Colegio Militar formará con sus cuatro secciones equipadas con sus armas y arreos respectivos, haciéndolo por primera vez en público la sección pontoneros con los elementos y materiales que le son propios; la Escuela y Tropas de Comunicaciones aparecerán igualmente con todo su equipo, entre el que figurarán los vehículos y aparatos recientemente adquiridos para las mismas.

Los cuerpos de infantería que mencionamos a continuación constituirán una agrupación de arma, a las órdenes del general José Marcilese; según los siguientes regimientos: número 1, Patricios; No. 2, General Balcarce, Nos. 3 y 4, Escuela del Arma, III batallón de este mismo cuerpo, que presta servicios en el Arsenal Principal de Guerra, Nos. 6 y 7. Con esta agrupación formará el Estado Mayor de la Primera División de Ejército.

Comandadas por el general Aníbal J. Vernengo, se formará la agrupación de unidades montadas, que serán las siguientes: regimientos Nos. 1 y 6 de artillería, este último escuela del arma; II grupo de artillería a caballo, Regimientos de Granaderos a Caballos, No. 2 de caballería, Lanceros General Paz, Escuela de Arma, No. 8, Cazadores General Necochea, y No. 10, Húsares de Pueyrredón.

Jefe superior de toda la línea ha sido designado el inspector de Ejército general Ricardo Solá, quien ejercerá sus funciones acompañado por el Estado Mayor y escolta del mismo.

Los honores al Presidente de la República

Para rendir los honores reglamentarios al Presidente de la República, a su ida y regreso de la Metropolitana, con el objeto de asistir al solemne Tedéum que se rezará en la Catedral, se dispone en la resolución a que nos referimos más arriba, que la Escuela Naval formará en la calle Rivadavia con frente al Norte y a su izquierda sobre el templo y el batallón de infantería del Colegio de San Martín con su derecha sobre la Catedral y con frente al Sur.

Las escuelas extranjeras tomarán colocación a la cabeza de la columna militar, interviniendo igualmente en los honores que se tributarán al primer magistrado, para lo cual en caso necesario, tanto la Escuela Naval como el batallón del Colegio Militar disminuirán su frente, en la medida necesaria, para que aquéllas puedan extenderse convenientemente desde el templo hasta la terraza de la Casa Rosada.

El desfile

Las demás fuerzas se extenderán sobre la Avenida de Mayo, siguiendo por Entre Ríos y Callao, con su cabeza en la calle Bolívar, donde aguardarán el momento de iniciar el desfile, una vez que las escuelas mencionadas tomen en la columna la colocación mencionada. La marcha se realizará por las calles Victoria y Balcarce, para pasar ante el Presidente de la República, continuando por Balcarce, Rivadavia, Bolívar, Avenida de Mayo y Florida en dirección a la Plaza San Martín, donde desfilarán en columna de honor por frente al monumento al Ejército Libertador.

Hecho esto, las tropas se dirigirán inmediatamente a sus alojamientos.

Homenaje al periodismo

El acto de ayer

En los salones del Círculo de la Prensa se efectuó ayer el acto que la Junta de Sobrevivientes de 1890 realizaba en homenaje a La Nacion, "La Prensa" y "El Diario" consistente en una plaqueta de oro, con esta dedicatoria: "Como reconocimiento de alta justicia, que son acreedores en razón de la alta y elevada campaña, preparando la mente del civismo nacional, desde los prolegómenos de la Revolución del 90".

Asistieron al acto el presidente del Concejo Deliberante, Dr. Adrián Fernández Castro; el director de la Asistencia Pública, D. Juan B. Emina; la Junta de Sobrevivientes formada por los señores: presidente, coronel Guillermo Tornquist; vicepresidente primero, Carlos E. Martínez; vicepresidente segundo, teniente de navío Francisco Baschetti; secretario general, D. Félix C. Ríos; secretario de actas, D. Bernabé Castro; tesorero, D. Horacio Ibarra; protesorero, D. J. Maggio Pacheco; vocales: teniente coronel Aníbal Villamayor, capitán de navío D. de Oliveira Cézar, capitán Federico Champalanne, teniente de navío Manuel M. Ruiz, teniente coronel Francisco Denis, etcétera.

Usó de la palabra para ofrecer las plaquetas el secretario general, D. Félix C. Ríos, quien al referirse a los diarios mencionados dijo que eran "paladines ponderados que alzaron su voz, compartiendo con su pueblo todo, y las instituciones armadas; arrostrando todas las contingencias inherentes a estas actitudes, que como consecuencia lógica vienen aparejadas; ¿cómo, pues, no tributar a ellos el homenaje sincero y noble que con justicia les corresponde en razón de su acendrado patriotismo?"

El orador se refirió en seguida, en términos elogiosos, a la acción desarrollada por los diarios, a los cuales se tributó el homenaje, y al aludir a La Nacion, dijo:

"Aceptad, señor representante de La Nacion, añadió, esta plaqueta; ella tiene para vosotros un doble significado, vuestro genial jefe el teniente general D. Bartolomé Mitre, jefe supremo de la Triple Alianza, el estadista ponderado, el severo parlamentario y el historiador juicioso, que no sólo abrió las puertas de vuestro ponderado organismo, sino también cooperó con su consejo y su palabra juiciosa en la gestación de ese episodio feliz para la patria, aportando a su vez la falange de sus preclaros hijos a compartir con nosotros esas horas difíciles de tribulación y dolor. Esfuerzo superior que valoramos en toda la expresión innata de nuestro sentir, dadle pues el lugar preferente en vuestra casa, que es la intérprete más severa en todas las manifestaciones de nuestras actividades para los que a diario acuden a ella, la ausculten y sepan valorar la justicia hecha a vosotros, cuando con actitudes como la vuestra, puestas al servicio de su pueblo, en todos los momentos de la vida, cuando fué necesaria la conjunción de esfuerzos y actitudes enérgicas para capear las fuertes tempestades que amenazaban arrostrar con todos nuestros más caros sacrificios".

Contestaron en nombre de La Nacion, "La Prensa" y "El Diario", sus representantes los Sres. Augusto Rodríguez Larreta, Lorenzo Dagnino Pastore y Francisco A. Barroetaveña, respectivamente, expresando el reconocimiento de sus diarios por el homenaje que se les tributaba.

Hugo Wast
Acaba de aparecer "Sangre en el Umbral" último libro de Hugo Wast, el autor de "Desierto de Piedra".
2.50 en todas las librerías
Agencia General de Librería y Publicaciones
Buenos Aires — Montevideo

¿LE PICAN LOS SABAÑONES?
El Unguento DE DOAN
Los hace desaparecer bien pronto

Su acción calmante y curativa, tratándose de sabañones, es de una eficacia asombrosa. Desde las primeras aplicaciones se experimenta un gran alivio, y la inflamación, como así la picazón, desaparecen rápidamente.

El señor Julio Pombo D., de Cartagena, Departamento de Bolívar, República de Colombia, nos escribe:

"Con gusto certifico que nada mejor para la cura radical de los sabañones que el afamado Ungüento de Doan, pues, después de sufrir tres años de un sabañón de carácter maligno, en que fracasaron muchos medicamentos, sólo obtuve la mejoría y la cura radical de éste con vuestro Ungüento de Doan".

De resultados positivos en los más distintos casos.

Ungüento DOAN
Fíjese en el nombre "DOAN"

EL FALLECIMIENTO DE ALGUNOS ENROLADOS NO HA SIDO DENUNCIADO

Esta negligencia se reputa como una falta grave a las disposiciones legales

EL FICHERO NACIONAL

Una comunicación remitida por el secretario electoral de Mercedes al secretario encargado del Fichero Nacional de Enrolados, Dr. José M. Astigueta, sirvió para comprobar que los jefes del Registro Civil de los partidos de Luján, Pergamino, Lincoln y Norberto de la Riestra infringían la ley No. 11.387 sobre formación y fiscalización del Registro Electoral. El juez Dr. Escobar tomó conocimiento de esa denuncia y, con tal motivo, se ha dirigido ayer al ministro del Interior, pasando al mismo tiempo los antecedentes respectivos al juez federal de Mercedes, por corresponder a dicha jurisdicción los hechos denunciados.

Expresa el juez Dr. Escobar en su nota al ministro que los jefes del Registro Civil citados no cumplen con las disposiciones de la ley número 11.387, artículos 27 y 20 del decreto reglamentario del 28 de diciembre de 1926, en lo que se refiere a la obligación que tienen esos funcionarios "de comunicar los fallecimientos al juez federal de la jurisdicción que corresponda al último domicilio anotado en la libreta del fallecido".

Añade que en la nota que el Juzgado ha recibido del secretario electoral de Mercedes se denuncian cuatro fallecimientos de electores que tenían los "últimos domicilios" anotados en la libreta de enrolamiento, en jurisdicción de esta Capital. Esas comunicaciones—agrega—han debido ser remitidas directamente al Juzgado Federal de esta Capital, como lo informan las disposiciones legales citadas.

Termina el Dr. Escobar expresando que esas transgresiones hechas por jefes del Registro Civil en jurisdicción de la Provincia de Buenos Aires, en los comienzos de la aplicación de la ley y después que el Poder Ejecutivo, por el órgano del Ministerio del Interior, se ha dirigido a los gobernadores de provincia solicitándoles la más decidida cooperación en lo que concierne al cumplimiento de las disposiciones que contiene dicha ley, revisten gravedad, lo cual lo induce a ponerlas en conocimiento del ministro.

EJERCITO Y MARINA

La Sarmiento continúa sin novedad su viaje

Según una comunicación recibida en el Ministerio de Marina, la fragata Sarmiento navegaba sin novedad, el día 27 del corriente, a unas 600 millas al Sur de Lourenço Márquez, adonde llegará el 1o. de julio próximo.

Falleció el cirujano de brigada doctor Benjamín Castillo Sastre

Dejó de existir ayer, víctima de una rápida enfermedad, el cirujano de brigada asimilado a mayor Dr. Benjamín Castillo Sastre, quien desempeñaba actualmente la dirección del Hospital Militar de Campo de Mayo. Había ingresado a la sanidad del Ejército en 1912 y su decidida dedicación a los servicios de su especialidad lo señalaron a la consideración de sus superiores y compañeros de armas, alcanzando igualmente un prestigio singular en las localidades vecinas a dicho acantonamiento por su decidida y constante atención en cuanto se relacionaba con el auxilio y cuidado de los enfermos de esa vasta zona.

Tenía el extinto 43 años de edad y hace apenas unos meses había sido promovido a la jerarquía de cirujano de brigada.

NOTAS SOCIALES

En la Diplomacia—

Ha de constituir, sin duda, una fiesta de lucidas y destacadas proporciones la comida que ofrecerán hoy, en su residencia, el ministro de Relaciones Exteriores y su esposa doña Dalmira Cantilo de Gallardo en honor de los miembros del Cuerpo Diplomático.

➻ Esta tarde, de 18 a 20, se realizará la recepción que, celebrando el aniversario de la coronación de Pío XI, ofrece el nuncio apostólico, monseñor Felipe Cortesi, en honor de las altas autoridades nacionales, miembros del Cuerpo Diplomático y sus relaciones personales.

➻ El embajador de Italia y su esposa la condesa Mina Miniscalschi de Martín Franklin ofrecieron ayer un almuerzo en honor del embajador de Gran Bretaña, Sir Malcolm Arnold Robertson y su esposa Lady Robertson.

Fueron además invitados los señores:

Diego Lezica Alvear y su esposa doña Elvira Santamarina, Angel Sánchez Elía y su esposa Da. Magdalena Bengolea, Federico Madero y su esposa doña Sara Mesquita, Augusto Rodríguez Larreta y su esposa Da. Adela Leloir Unzué, Luis Bemberg y su esposa doña Susana Hely D'Oisel, los Sres. Carlos Quintana y Jarbas Barreto y los secretarios de la Embajada.

➻ Con motivo de la independencia de su país, el ministro de Venezuela y su esposa Da. Amelia Díaz de Freijo Dominici ofrecerán el 5 del mes venidero, en el Jockey Club, una recepción en honor de las autoridades nacionales, miembros del Cuerpo Diplomático y de la colectividad venezolana y sus amistades personales.

Reuniones—

Con motivo de su reciente compromiso, la Srta. Marta Bosch Alvear recibirá a sus relaciones mañana, después de las 18.

➻ D. Ernesto Restelli y su esposa Da. Josefina Bence Pieres ofrecerán esta tarde una fiesta infantil en obsequio de un grupo de amigos de su hijo Ernesto.

➻ Con motivo de su enlace, la señorita Susana García Martínez recibirá mañana por la tarde a sus relaciones.

Comidas—

D. Alberto J. Malaver ofreció ayer un almuerzo en obsequio de D. Ramón J. Cárcano.

Fueron, además, comensales:

Los ministros: de Hacienda, D. Víctor M. Molina; de Guerra, general Agustín P. Justo, y de Marina, almirante Manuel Domecq García; el general José F. Uriburu y los señores Manuel Augusto Montes de Oca, Leopoldo Melo, Evaristo Pérez Virasoro, Vicente C. Gallo, Guillermo Padilla, Julio A. Roca, Fermín Moyano, Francisco Wright, Antonio Robirosa, Miguel Angel Cárcano, José Apellániz y Ernesto E. Padilla.

En el Jockey Club—

Pasado mañana, por la tarde, se realizará en la biblioteca del Jockey Club la conferencia que sobre su arte y su teatro dará D. Luigi Pirandello, acto que ha de dar margen a una reunión social de vastas proporciones.

Beneficios—

Por el interés que su anuncio ha suscitado en nuestros círculos sociales, la cena seguida de baile que, con fines de beneficencia y bajo los auspicios de una caracterizada comisión de señoritas, se efectuará el 9 del mes próximo en el Plaza Hotel, ha de obtener, a no dudarlo, un éxito sumamente halagüeño.

Los pedidos de mesas se continúan atendiendo en la calle Vicente López 1724, número de teléfono 0265 de Juncal, y en la gerencia del Plaza Hotel, habiéndose fijado el precio del cubierto en treinta pesos, y el de la entrada al baile solamente en diez pesos.

➻ En el Plaza Hotel se llevará a efecto el 3 de julio próximo, con fines de beneficencia, un té danzante que ha de alcanzar, sin duda, lucido éxito, en virtud del interés que ha suscitado.

Las entradas pueden solicitarse en la calle Cangallo 1728.

Banquetes—

En el Círculo de Armas será servida esta noche la comida que un grupo de socios de la entidad ofrece a D. Ramón J. Cárcano.

Liga Patriótica Argentina—

La brigada 17a. de señoras de la Liga Patriótica Argentina, que preside la Srta. Corina Berdier, ha organizado, a beneficio de las obras que sostiene, cuatro matinées que se realizarán en el Grand Splendid los días 8, 15, 22 y 29 del mes próximo.

En estas funciones se estrenarán varias cintas y se cumplirán números de variedades.

➻ El 10 de julio próximo se llevará a efecto en el Savoy Hotel el cuarto té danzante de la serie que auspicia la brigada 38a. de la Liga Patriótica Argentina, reuniones que están dando margen a lucidas fiestas.

➻ La misma Comisión de señoritas, cuya presidencia ejerce la señorita Julia Lebrero, realizará el sábado próximo, en el Teatro General Pueyrredón la habitual matinée, a beneficio de la obra benéfica que desarrolla en la parroquia de Flores.

Casamientos—

Hoy será bendecido en París el enlace de la Srta. Blanca Murga con D. Carlos García Calvo.

➻ Se ha concertado el enlace de la Srta. Ernestina Amalia Vivanco con D. Hugo Eppens.

➻ El lunes próximo será bendecido en la capilla de Nuestra Señora de las Victorias el enlace de la señorita Susana García Martínez con D. Pedro Omnés, siendo padrinos Da. Eugenia Martínez de García y D. Carlos J. Omnés.

Del acto civil, que se realizará el mismo día, serán testigos los señores Ernesto Julián García, Carlos de la Torre y Juan Antonio Areco, por parte de la novia, y los Sres. Rafael Zúnico, Agustín Melián y Julio Alvarez, por la del novio.

➻ Ha sido formalizado el compromiso de la Srta. Sara Pons con don Juan Florit (hijo).

➻ En la capilla de Nuestra Señora de las Victorias será bendecido mañana el enlace de la Srta. Manuela de la Riega con D. Josué E. Mom, ceremonia en la que actuarán como padrinos Da. Petrona Pereyra Lucena de Mom y D. Santiago de la Riega.

Los novios harán su entrada en el templo con los padrinos del acto y acompañados de un cortejo así constituído:

La Srta. Angela de la Riega Carrasco con D. Eduardo Perdriel Meyans, la Srta. Susana Mom con D. Victoriano de la Riega, la Srta. María Rosa Mom con D. Marcelo Mom, la Srta. Elena de la Riega con D. Samuel Fox, la Srta. Lola Zambonini con D. Horacio Pereyra Lucena y la Srta. María Julia Argüello con D. Mario F. Rivarola.

Del enlace civil serán testigos los Sres. Rafael Carranza y Agustín de la Riega, por parte de la novia, y los Sres. Enrique Mom y José María Moss, por la del novio.

➻ Se ha concertado el enlace de la Srta. Bárbara Waismuller Waltner con D. Mariano G. Garrido.

Enfermos—

Se encuentra enferma Da. Ventura Martínez de Guerrico.

➻ En vías de restablecimiento doña Ester Bosch Torres de Duggan Vela.

➻ Ha sido sometida a una intervención quirúrgica la Srta. Mercedes Vieyra.

➻ Guarda cama Da. María Luisa U. de Ezcurra.

➻ Ha sido operada con resultado satisfactorio la Srta. Raquel Iturbe.

➻ Hoy será sometida a una intervención quirúrgica Da. Elena López Jordán de Hornos.

➻ Restablecida Da. Amalia Rivera Ocantos de Puiggari.

➻ Sigue mejor, después de la operación a que fué sometida, Da. Ernestina Alsina de Suárez Pinto.

➻ Restablecido D. Gregorio Beyrne.

➻ Se encuentra mejor D. Guillermo Castro Vélez Sársfield.

➻ Se halla mejor D. Horacio María Bouquet.

➻ Mejorado D. Enrique Motta Saavedra.

➻ Ha sido sometida a una intervención quirúrgica la Srta. Julia Elena Schlieper, cuyo estado es delicado.

Viajeros—

Pasado mañana regresarán de Europa en el vapor Giulio Cesare, D. José Elizaguirre, su esposa Da. Juana del Carril y sus hijos.

➻ En el vapor Massilia regresará hoy de Europa D. Jorge Drago Mitre.

➻ Para Tucumán, D. Manuel Díaz del Vivar y su esposa Da. María Sara Navarro.

➻ Para Rosario, D. Miguel Rodríguez Araya.

➻ Para Bahía Blanca, D. Daniel Villar.

➻ En breve partirá para Europa don Miguel A. Candiani.

➻ Han regresado de Río de Janeiro D. Adolfo Landívar y su esposa doña Nélida Irma Oribe.

Necrología—

En el cementerio del Norte fueron inhumados en la tarde de ayer los restos de D. Melitón Calderón, cuyo

INVITACION
AL PROFESORADO Y PERSONAL DEPENDIENTE del CONSEJO NACIONAL DE EDUCACION
con motivo de la celebración de la fiesta PATRIA 9 DE JULIO, y queriendo de una manera significativa agradecer el favor que siempre nos ha dispensado el profesorado; INVITAMOS a Vd. hacer uso del crédito que le concedemos sin ningún anticipo, para la adquisición de un piano o autopiano de las mejores marcas alemanas.
ROMERO y FERNANDEZ
FLORIDA 255 y Bmé. MITRE 947

EL VIERNES INICIARA SUS TAREAS EL TERCER CONGRESO DE ARQUITECTOS

Las sesiones durarán hasta el 10 de julio y se realizarán en el nuevo edificio del Correo

PROGRAMA Y TEMAS

Con asistencia del Presidente de la República, ministros de Obras Públicas e Instrucción Pública, intendente municipal y otras altos funcionarios nacionales se efectuará pasado mañana, en el nuevo edificio del Correo, el acto inaugural del Tercer Congreso Panamericano de Arquitectos, cuyos propósitos y finalidades son los siguientes:

Contribuir al adelanto de la arquitectura, estimulando todos los estudios relacionados con la profesión del arquitecto; propender al mejor conocimiento de los problemas artísticos, científicos y sociales relacionados con la arquitectura, cuya solución interesa especialmente a las naciones de América; facilitar la adopción de medidas que dignifiquen la profesión del arquitecto y protejan el ejercicio de la misma, y fomentar el intercambio intelectual, con el objeto de crear y mantener vínculos de solidaridad entre los arquitectos, las asociaciones profesionales y las instituciones de enseñanza de las naciones de América.

Los temas del Congreso

El Congreso funcionará hasta el 10 de julio, habiendo sido aprobados los siguientes temas oficiales, que serán objeto de deliberación:

Cómo debe definirse el arquitecto en América y cuáles deben ser sus actividades en el ejercicio profesional; plan de estudios mínimo del arquitecto en las Universidades de América, con el fin de que los títulos que éstas expidan puedan habilitar para el ejercicio de la profesión en todos los países del Continente; cómo deben agruparse los arquitectos para la defensa de su profesión y medios más convenientes que deben emplearse; orientación espiritual de la arquitectura en América; renovación de las leyes y reglamentos en consonancia con los adelantos técnicos y las exigencias de la arquitectura actual; formas y orientaciones para la enseñanza de la ciencia de la construcción en las Facultades de Arquitectura en América; el urbanismo en sus relaciones con la arquitectura; los concursos públicos y privados en los países de América; problemas sociales que deben considerarse en el ejercicio de la profesión; labor del arquitecto ante la legislación moderna, y temas libres (en esta sección tendrán cabida todos los trabajos de carácter técnico, artístico, legal y social).

El programa oficial del Congreso

Damos a continuación el programa oficial de la Asamblea:

Viernes 1o. de julio, a las 11, sesión del Comité Permanente; a las 13, concentración de los delegados en el local del Congreso; a las 14, paseo por la ciudad; a las 18, sesión preparatoria y constitución de las comisiones, y a las 20.30, banquete a las delegaciones ofrecido por el Comité Ejecutivo.

Sábado 2 de julio, a las 10, reunión de las comisiones del tema 10 y de los jurados; a las 14.30, asamblea inaugural del Congreso; a las 16, apertura de las Exposiciones, y a las 17, lunch en el local de la Exposición.

Domingo 3 de julio, a las 9.30, visita al Hospital Rawson y al Instituto Modelo de Clínica Quirúrgica; a las 12, almuerzo en el restaurante del Hipódromo Argentino, y a las 14, reunión hípica.

Lunes 4 de julio, a las 9.30, excursión a las casas baratas del Barrio Alvear y casas colectivas en Flores y Barrio Rawson; a las 14, reunión de los jurados; a las 17, reunión de las comisiones de los temas 1, 3, 5, 7 y 9, y a las 20.30, banquete ofrecido por el ministro de Obras Públicas.

Martes 5 de julio, a las 9.30, excursión al puerto de Buenos Aires y visita a las obras de la Compañía Hispano-Americana de Electricidad; a las 14, reunión de los jurados; a las 17, reunión de las comisiones de los temas 2, 4, 6 y 8, y a las 21, función de teatro.

Miércoles 6 de julio, a las 9.30, salida para la estancia San Juan, del Sr. Leonardo Pereyra Iraola; a las 11.30, salida para la ciudad de La Plata; a las 12, recepción en el Palacio Municipal de La Plata; a las 12.30, almuerzo ofrecido por la S. C. de Arquitectos en el Jockey Club de La Plata; a las 15, visita al Museo y excursión por la ciudad, y a las 17, visita al gobernador de la Provincia de Buenos Aires.

Jueves 7 de julio, a las 9.30, visita a la Escuela Rawson e Instituto Bernasconi; a las 12, almuerzo ofrecido por el Club Universitario de Buenos Aires; visita al Presidente de la Nación y ministros, y a las 17, sesión plenaria para tratar los temas 1, 3, 5, 7 y 9.

Viernes 8 de julio, a las 9.30, visita al Banco de Boston, Edificio Tornquist y Bolsa de Comercio; a las 17, sesión plenaria para tratar los temas 2, 4, 6 y 8, y a las 23, baile ofrecido por el Club Belgrano.

Sábado 9 de julio, a las 10.30, asamblea de clausura; a las 13, desfile de tropas visto desde los balcones del Palacio Municipal; a las 15, recepción ofrecida por el intendente municipal, y a las 20.30, banquete de despedida a las delegaciones ofrecido por la Sociedad Central de Arquitectos.

Domingo 10 de julio, a las 9.30, visita a la Catedral e iglesias de San Francisco y Santísimo Sacramento, y a las 14.30, visita al Museo Nacional de Bellas Artes.

Labor de las subcomisiones

Ayer por la tarde se reunieron las diversas subcomisiones encargadas del estudio de las proposiciones que sostendrá la rama argentina del Congreso.

Se consideraron en esta reunión los diversos estudios y trabajos que serán sometidos a las próximas deliberaciones de la Conferencia.

La Subcomisión de Urbanismo, constituída por los arquitectos René Karman, Alfredo Cóppola, Manuel Torres Armengol, Arturo Prins y Carlos F. Ancell, dió término a su cometido, aprobando las conclusiones generales y otras de carácter especial sometidas a su dictamen. También la Subcomisión de Enseñanza de Arquitectura, constituída por los arquitectos Blas Dhers, Angel Pascual, Carlos Mendonça Paz y Alberto Dodds, consideró los proyectos de planes de estudio de arquitectura recomendados a las Universidades americanas.

Prosiguen su labor las Subcomisiones de Estética, Finanzas, Reglamentación Profesional y de Leyes y Ordenanzas, debiendo dar término a su cometido en el día de mañana. Integran estas últimas subcomisiones los arquitectos Oscar González, Raúl Alvarez, Raúl Vogneri, Alberto Schindler, Carlos Guido, Angel Croce Mujica, Enrique C. Quincke, Ernesto Lagos, Eduardo M. Lanús, Raúl G. Pasman, Jorge Rivarola, Fortunato Passeron y Antonio Bilbao.

Los arquitectos norteamericanos y uruguayos

El Comité Ejecutivo ha resuelto designar una comisión de recepción encargada de dar la bienvenida a los arquitectos uruguayos y norteamericanos a su arribo a nuestra Capital.

La Exposición Panamericana de Arquitectura coincidirá con el Congreso

En los días que funcione el Congreso se llevará a efecto la Tercera Exposición Panamericana de Arquitectura, que "aspira a ser—dicen sus organizadores—la demostración más completa del adelanto arquitectónico alcanzado en todos los países de América, poniendo en evidencia la tendencia de sus escuelas y los esfuerzos en los profesionales en favor del mejoramiento de la arquitectura."

La Exposición constará de tres secciones, destinadas a arquitectos, instituciones y estudiantes, y en cada una de ellas se otorgará un premio especial consistente en una gran medalla de oro ofrecida por el ministro de Instrucción Pública, además de los que ofrecerá el Congreso.

El Comité Ejecutivo de la Exposición ha recibido numerosas adhesiones.

Las instalaciones particulares de la Exposición en el nuevo edificio del Correo (7o. piso) quedarán terminadas hoy, para lo cual se trabajará hasta las 23 horas, a pesar de ser día feriado.

Llegaron ayer numerosos pasajeros de Europa

Efectuaron el viaje en el Sierra Morena

La circunstancia de llegar en el vapor Sierra Morena un crecido grupo de familias argentinas y personas vinculadas a nuestros círculos diplomáticos y oficiales dió motivo a que ayer por la mañana se congregara en el puerto una numerosa concurrencia para saludar a los viajeros.

Con el ministro de Austria, D. Antonio Retschek

Uno de los primeros pasajeros que desembarcó fué el Dr. Antonio Retschek, enviado extraordinario y ministro plenipotenciario de Austria, quien regresa a Buenos Aires, después de hacer uso de una licencia que le fué acordada por su Gobierno. Lo esperaban en el andén de la Dársena Norte, funcionarios de la Cancillería y el cónsul de ese país, D. Leo Biederman. Una de sus hijas, actualmente en Buenos Aires se refiere a la colocación en la Argentina de la inmigración austriaca. Este problema—nos dijo—es general para todos los países de la América del Sur, y mi Gobierno, dándose exacta cuenta de la necesidad de desarrollar una acción conjunta con los de estas Repúblicas, me ha dado instrucciones muy amplias para llegar a esta coordinación. Las condiciones de laboriosidad, competencia y constancia del trabajador austriaco, son factores que facilitarán mi misión, dada la aceptación que han tenido al fundarse las colonias en el Brasil y la Argentina. En Austria, a pesar de la política de restauración y consolidación que realizan sus autoridades, se necesita una derivación de sus habitantes, y en ninguna parte del mundo se encuentran países que ofrezcan tan hermosas perspectivas como en este Continente.

Vengo de Río de Janeiro—agregó el Dr. Retschek—con cuyas autoridades hemos trazado un plan de trabajo que he aceptado ad referéndum, pero cuya confirmación por parte del Gobierno austriaco es cuestión de fórmula: los inmigrantes que lleguen al Brasil gozarán de prerrogativas y facilidades hasta ahora no acordadas a otras colectividades. Este mismo objetivo traigo para la Argentina, y si de parte de las autoridades nacionales encuentro—como estoy seguro—buena acogida, también mi Gobierno colaborará directamente por intermedio de D. Erich Ritter von Stockar Bernkopf, comisionado del Departamento de Inmigración de mi país.

Este funcionario, que llega por primera vez a la Argentina, nos confirmó las declaraciones del ministro doctor Retschek, ampliándolas en el sentido de que por el momento se concretará a conocer bien el proyecto de colonización ferroviaria, auspiciado por el Gobierno y que las empresas han comenzado a realizar. Si los fundamentos de este plan—nos dijo el señor Bernkopf—son como los que han sido transmitidos oportunamente a mi país, creo que encontraremos en el mismo la solución de muchas de nuestras cuestiones. Será la realización más hermosa si conseguimos que el trabajador austriaco entre a formar parte de la población rural de este país.

Con el gerente del Banco de la Provincia de Buenos Aires

Haciendo un paréntesis a sus tareas en la casa central, ha efectuado una jira de varios meses por el Continente Europeo el gerente del Banco de la Provincia, D. Federico Schindler. En el momento de llegar, fué cariñosamente saludado por el alto personal de la institución y numerosos amigos. En este viaje al Sr. Schindler, a pesar de su carácter de descanso, no le fué posible substraerse a ciertas actividades relacionadas con sus funciones administrativas, pues tanto en París como en ciertas Capitales de los países centrales, visitó detenidamente las instituciones de crédito, corresponsales del Banco, y llegó, con algunas, a finiquitar arreglos, todos ellos tendientes a facilitar las operaciones. En París, donde el Banco de la Provincia ha inaugurado su servicio de acreditados en el Comptoir National D'Escompte, tuvo oportunidad de asistir a la inauguración de sus operaciones y colaborar con el alto personal del mismo en la ordenación de los detalles de esta importante corresponsalía.

El consejero de la Legación de Alemania

Para reasumir sus funciones de consejero comercial de la Legación de la República Alemana en la Argentina, llegó también en este barco don Peter Bruchhausen. La larga y conocida actuación de este funcionario en Buenos Aires, como las simpatías que ha sabido granjearse, tuvieron una espontánea demostración en el momento de su desembarco, pues fué saludado por numerosos amigos y compatriotas. Durante su reciente estada en Berlín, el Sr. Bruchhausen informó ampliamente a las autoridades alemanas sobre el intercambio comercial y las perspectivas económicas de la Argentina.

Diplomáticos alemanes en viaje á Chile

El secretario de la Legación alemana en Santiago de Chile, D. Ludwug Mayr, también ha realizado el viaje en el Sierra Morena. Este funcionario regresará a Chile por el primer tren internacional, pues ha terminado el permiso que le fué concedido. Con idénticos propósitos el cónsul general en Santiago, D. Otto Soehring, viajeco en este barco, se dirigirá a su sede en la Capital de la vecina república.

Otros viajeros

Además de las personas anteriormente nombradas llegaron las siguientes: profesor Leopoldo Herrera, quien ha efectuado un corto paseo por Europa en compañía de su familia. Lo esperaba en el puerto un grupo de universitarios y amigos. Capitán de corbeta D. Karl Georg Schuster, a quien acompaña su esposa; D. Rodolfo Geiger, los Sres. Federico Kozel, Ricardo E. Gulland, Ernesto Meyer Leverkus, y las familias de Maguire, Gaona, Stutzin, etcétera.

MOVIMIENTO POLITICO

PARTIDO SOCIALISTA

Se reunirá esta noche el Congreso de la Federación de la Capital

En el salón de actos de la Casa del Pueblo reanudará sus deliberaciones esta noche, a las 20.30, el Quinto Congreso de la Federación Socialista de la Capital para discutir las proposiciones formuladas por los centros afiliados.

El concejal Manacorda se ha separado del Comité Ejecutivo del partido

El concejal Dr. Carlos Manacorda presentó ayer su renuncia de miembro del Comité Ejecutivo Nacional del Partido, por estar en desacuerdo con las últimas resoluciones adoptadas por el mismo.

Respondiendo a las preguntas que sobre su actitud formulamos al renunciante, éste nos manifestó que no podía adelantarnos información alguna, por cuanto su nota estaba en poder del comité, a quien correspondía consideración y hacerla pública.

La renuncia del Dr. Manacorda no se extiende a su cargo de concejal.

La situación de Buenos Aires

En una reunión que efectuará hoy el grupo parlamentario socialista se contemplará de nuevo la situación institucional de la Provincia de Buenos Aires, para fijar la actitud que asumirá aquél en caso de plantearse en el Congreso algún pedido de intervención federal.

Contra la pena de muerte

Organizada por la Confederación Socialista Deportiva, el 5 de julio próximo, a las 20.30, se efectuará un mitin en la Casa del Pueblo, contra el proyecto de restablecer la pena de muerte, de que es autor el diputado Amadeo y Videla. Harán uso de la palabra varios oradores.

EN CATAMARCA

La Convención antipersonalista

Con el objeto de tomar parte en una reunión que se celebró ayer por la tarde en esta Capital, suspendieron su viaje a Catamarca los diputados Figueroa y Ahumada. Motivó la decisión de los mencionados legisladores la circunstancia de haber sido aplazada para el 5 del mes entrante la Convención antipersonalista que debe designar la fórmula que dicha agrupación sostendrá en los comicios para la renovación del Poder Ejecutivo de la Provincia.

En dicha reunión se acordó designar una comisión compuesta por los senadores Segundo Gallo y Alejandro Ruzo y diputados Figueroa, Ahumada, Hernández, Castro y Calvento, para que intervenga en las gestiones previas a la Convención, a fin de allanar las dificultades suscitadas por los elementos que responden al senador Ruzo.

UNION CIVICA RADICAL (personalista)

Homenaje a la memoria del Dr. Alem

Con motivo de cumplirse el 1o. de julio próximo el 31o. aniversario de la muerte del Dr. Leandro N. Alem, el comité de la sección 14a., San Nicolás, designó una comisión para que dicho día, preste guardia de honor ante el sepulcro que guarda los restos del extinto, en la Recoleta.

Comité Ferroviario Nacional

Ha quedado constituído el Comité Ferroviario Nacional del radicalismo personalista. Componen la comisión directiva los señores Alfredo Cabezas, Fernando Girado, Julio Duró, Martín Pirovano, P. Nicoli, J. A. Arrighi, Eliseo Castelli, R. J. Bottaro, Santiago Monsalvo, Claro Flores, Marcial Bruno, Fernando Cantero y 21 vocales. Esta comisión proyectará la carta orgánica, que será tratada en una asamblea a convocarse próximamente.

LAS SEÑALES DE LOS AGENTES DE TRAFICO

Nuevas disposiciones

La Jefatura de Policía, con el fin de simplificar las señales que sirven para dirigir el tráfico, en forma que, al mismo tiempo de facilitar su ejecución por los agentes, permita que sean comprendidas o interpretadas con toda rapidez por los conductores, ha resuelto, como vía de ensayo, introducir algunas modificaciones en el sistema actual.

En adelante los agentes observarán las siguientes instrucciones:

1o. El brazo derecho con el bastón extendido en línea horizontal con el hombro señala que el tráfico está abierto en la dirección que se indica y cerrado para el que viene por frente o por detrás del agente.

b) Al hacer estas señales el agente estará en posición de firme con la vista al frente, no debiendo en consecuencia hacer ninguna indicación especial de parar a los conductores, pues la sola señal ya hecha de seguir en un sentido indica, a los demás, que deben parar.

b) Para cambiar el tráfico, el agente girará en forma de dar siempre el frente o la espalda al tráfico que debe detenerse.

c) Una vez hecha la señal de seguir el tráfico y establecida la corriente del mismo, el agente podrá bajar el brazo o los brazos como descanso, alternando esta posición con la de indicar la dirección del tráfico; pero permanecerá con sus hombros en la dirección del tráfico en movimiento.

d) El toque de pito se continuará dando como hasta ahora, precediendo a la señal que se ejecute.

e) El público cruzará de una acera a otra en las esquinas, siguiendo siempre la dirección del tráfico en movimiento.

ADMINISTRACION NACIONAL

Se pidió al presidente el indulto de Eusebio Mañasco

Ayer por la tarde el Presidente de la República concedió audiencia al secretario de la Unión Sindical Argentina, D. Leopoldo Alonso, y al secretario del Sindicato de la Industria del Mueble, D. Alejandro Silvetti, quienes fueron a solicitarle el indulto del obrero Eusebio Mañasco.

El primer magistrado atendió a los pedidos representantes gremiales, prometiéndoles estudiar detenidamente el expediente y resolverlo justicieramente.

PARLAMENTARIAS

DIPUTADOS

La proyectada investigación en la Policía

Con asistencia del ministro del Interior se reunió ayer la Comisión de Legislación, convocada especialmente para considerar el proyecto del diputado Enrique Dickmann por el cual se designa una comisión parlamentaria investigadora en la Policía de la Capital.

El ministro del Interior se mostró contrario a la iniciativa socialista, y así lo manifestó, aduciendo que el Poder Ejecutivo está de acuerdo con la tarea que actualmente desarrolla el jefe de esa repartición.

El diputado Gnecco, nombrado recientemente en reemplazo del señor José H. Martínez, ausente del país, pidió tiempo a sus colegas de comisión para tomar una determinación ante la actitud del representante del Poder Ejecutivo, pues deseaba consultar la opinión de sus correligionarios y dar su voto de acuerdo con la resolución que se tomara sobre el particular.

Como el señor Dickmann presentara a la Comisión nuevos casos que, a su juicio, reforzaban sus anteriores denuncias respecto de los procedimientos de la policía, el señor Gnecco solicitó que la Comisión recabara el envío de los antecedentes de estas nuevas denuncias, a pesar de la opinión que el ministro del Interior acababa de expresar en contra de la investigación.

Convenio argentino-paraguayo

La Comisión de Negocios Extranjeros ha sido citada para mañana, con el fin de estudiar el proyecto de ley, enviado en revisión por el Senado, aprobando el convenio argentino-paraguayo sobre tráfico ferroviario internacional.

El frigorífico de Gualeguaychú

Los diputados por Entre Ríos señores Hernández, Calvento, Jaureguiberry, Parodi, Marcó y Quirós presentaron ayer un proyecto autorizando al Poder Ejecutivo a invertir un millón de pesos en la adquisición de debentures de la Sociedad Anónima Frigorífico de Gualeguaychú.

Celebró dos sesiones el Concejo Deliberante

Despachó numerosos asuntos que figuraban en el orden del día

A las 18.25 se inició la sesión de ayer en el Concejo Deliberante, bajo la presidencia del Sr. Fernández Castro. Se trató sobre tablas una minuta de comunicación presentada por el señor Penelón, por la cual se solicita del D. E. que cumpla la ordenanza sobre pavimentación de la Avenida del Trabajo, desde Larrazábal a Pola, lo mismo que la minuta del Sr. Tirigal, dirigida al D. E. para que proceda a la mayor brevedad a la reparación de la sala de operaciones del Hospital Piñero y a reforzar o apuntalar la capilla del mismo establecimiento.

Como la comisión interna que estudia la reglamentación de construcciones ha terminado su trabajo, pero no lo ha ordenado todavía, el Concejo decidió conceder la autorización necesaria para que presente su despacho en el recinto, desde donde pidió que mañana fuese tratado, como primer asunto, el pedido del D. E. sobre creación de la oficina del censo municipal, lo que fué acordado por unanimidad.

En seguida el Sr. Muscio indicó la conveniencia de acordar a los concesionarios de quioscos en el Balneario Municipal una prórroga hasta la terminación de la próxima temporada de verano. Esta proposición dió margen a un agitado debate, en el que intervinieron concejales de todos los sectores. Votada la proposición de que este asunto se tratase sobre tablas, fué rechazada. Luego se decidió tratar mañana los despachos de las Comisiones sobre las denuncias y irregularidades referentes al funcionamiento de los teatros y como el Sr. Soldano pidiese una aclaración sobre la falta de nombramiento de un taquígrafo para el debate, a ratos agitado, que hizo decir al Sr. Coronado que el Concejo parecía un patio del Hospicio de las Mercedes. Los concejales de todos los sectores dieron su opinión sobre la forma en que debían repartirse las distintas secciones y, ante esos hechos, primero el Sr. Guerrero y luego el señor Manacorda manifestaron que interesaba que los cargos estuviesen ocupados por vecinos honestos y no simplemente por correligionarios de los partidos dominantes.

Como no fuese posible hallar una solución se pasó a cuarto intermedio, después de resolverse imprimir el censo municipal en un folleto. Eran las 20.45.

Reanudada la sesión a las 22.45, se concedió a la viuda de D. Clemente Onelli la propiedad del mausoleo que guarda los restos del meritorio servidor del municipio.

Luego fué devuelto a comisión un proyecto de subsidio de cincuenta mil pesos al Archivo General de la Nación para que edite los números que faltan de las actas del Cabildo.

Se dispuso que el D. E. haga preparar planos y presupuestos para la instalación y funcionamiento de baños con agua caliente y fría en las dependencias municipales en que trabajen por lo menos veinte obreros.

Se acordó un subsidio de cinco mil pesos al Congreso Panamericano de Arquitectos, y después de sobre creación de la broadcasting municipal fué modificada, disponiéndose que en lo sucesivo transmitirá también las sesiones del Concejo Deliberante, audiciones de la Banda Municipal, conferencias y noticias municipales que puedan interesar al país.

El Sr. Briuolo se opuso a la transmisión de las sesiones del Concejo.

Eximida la Asociación del Profesorado Orquestal del pago de impuestos por anuncios y carteles, se aprobó una ordenanza por la que se acuerda al Club Rari-Nantes dos fracciones de terreno municipal situadas sobre el arroyo White, lindando con las vías del Ferrocarril Central Córdoba y la costa del río de la Plata, una en la extensión de 100 metros por 100 por el lado Oeste y otra de 50 metros de largo por 100 de ancho, por el lado Este del referido arroyo, en las cuales dicho club instalará sus dependencias.

La donación de D. Santiago C. Rocca de cuatro puentes sobre el arroyo Maldonado, en las calles Sanabria, Gualeguaychú, Mercedes y Chivilcoy, fué aprobada, así como diversos otros asuntos de menor importancia que figuraban en el orden del día.

La sesión fué levantada a la 1.45.

SERAN DESALOJADOS LOS NEGOCIOS DEL BALNEARIO

La Intendencia Municipal dió ayer una resolución en ese sentido

El 27 de mayo pasado la Intendencia dió un decreto disponiendo la desocupación de los terrenos de propiedad de la Municipalidad que ocupan diversos establecimientos en la zona del Balneario, frente al espigón. Se trata de concesiones precarias de carácter anual y de construcciones de madera fácilmente desarmables.

Los ocupantes de esos terrenos municipales, a raíz de las notificaciones formuladas por la Dirección de Paseos, han iniciado gestiones ante la Intendencia para dejar sin efecto la medida, ya sea obteniendo plazos para el desalojamiento o bien tratando de defender el permiso precario.

Ante esta situación, que demora la ejecución de planes de embellecimiento necesarios en aquella zona y que deben estar terminados para el verano próximo, la Intendencia ha dado una resolución desechando todos los pedidos formulados y disponiendo que el Departamento de Obras Públicas y los talleres municipales presten su cooperación a la Dirección de Paseos para proceder al desalojamiento de todas las construcciones, recabando, si fuese necesaria, la presencia de un escribano municipal a los efectos de labrar el acta.

De acuerdo con esta resolución, la Dirección de Paseos intimará el jueves próximo el desalojamiento inmediato.

EN TUCUMAN SE PUEDE PRODUCIR TABACO RUBIO

Entre las variedades exóticas se distinguió la Warne

El especialista en tabaco que presta servicios en el Ministerio de Agricultura, en un informe presentado sobre el cultivo de esa planta en Tucumán, dice que desde hace años se destaca la variedad llamada Cubano, que es casi pura.

De los diversos tipos que se cultivan subsisten algunas subvariedades de un tabaco llamado habano colorado, y con éstas se han efectuado ensayos comparativos, con el objeto de obtener una proporción mínima de nervadura de las hojas. Las subvariedades de hoja ancha que recomienda la División de Tabaco son aceptadas fácilmente por los cultivadores de Villa Alberdi y las de hoja angosta preferidas en La Cocha.

De las variedades exóticas ensayadas oficialmente, la única que ha dado productos interesantes, dice el informe, es la Warne, de color rubio pálido, acercándose al Virginia norteamericano, secado al aire caliente. Esa variedad tiene otra ventaja, que es el aroma característico del Virginia, aun cuando no haya sido secado al aire caliente.

Estos resultados, dice por último el informe, sin ser definitivos son ya una esperanza para la producción de tabacos rubios, que prefieren los mercados de consumo.

UNIVERSITARIAS

FACULTAD DE DERECHO

Visita de estudio

Los alumnos del curso de Derecho Penal efectuarán el 1o. de julio próximo, acompañados de los profesores Dres. Juan P. Ramos, Eusebio Gómez y José María Paz Anchorena, una visita de estudio a la Penitenciaría Nacional.

El punto de reunión será la Penitenciaría Nacional a las 9.30.

CENTRO ESTUDIANTES DE DERECHO

Ayer se hizo una exposición sobre la Sociedad de las Naciones

En la Facultad de Derecho continuó ayer la exposición auspiciada por el Centro de Estudiantes y relativa a la Sociedad de las Naciones.

Abrió el acto el presidente del centro, D. Alfredo O'Connell, quien manifestó que la numerosa concurrencia de estudiantes y de calificados internacionalistas, además del rector de la Universidad y del decano de la Facultad, daban la medida del interés despertado por las cuestiones planteadas por el centro. Añadió que convenía escuchar las razones que venían a exponer los miembros de la Sociedad, para que éstos llevaran a Ginebra la voz de la juventud argentina, que si había aplaudido la actitud de la delegación de la República en Ginebra en 1920, no había sido por estar con su Gobierno, simplemente, sino porque calificada la línea de conducta juvenil de "idealismo militante", advertía en la historia el advenimiento de una nación cuyo Gobierno asumía la misma actitud de idealismo demostrada en la acción internacional.

Expuso a continuación el Sr. Julián Nogueira el plan general de organización de la Sociedad de las Naciones, negando que en ella predominaran las grandes potencias y sosteniendo la necesidad de que los pequeños países utilizaran el instrumento que es la Sociedad en defensa de sus intereses y de los generales de la humanidad.

Recordó que, a pesar de las dificultades con que la Sociedad ha debido luchar por la desidia de algunos, la desconfianza de otros, la mala voluntad de ciertos intereses y el desconocimiento de muchos, la institución de Ginebra realiza ya una labor de gran utilidad para las relaciones internacionales, aunque por su propia índole la actividad esencialmente política de la Sociedad de las Naciones es la que mayores inconvenientes halla, pues en el campo de la colaboración técnica internacional ella ejerce ya una acción fácil y altamente eficaz.

Añadió que la Sociedad no es nada más que un instrumento que actúa de acuerdo con la voluntad de las naciones. No se trata de una entidad automática que, como tal, obra de manera espontánea. Y agregó:

"Con frecuencia oigo decir: La Sociedad de las Naciones no sirve para nada, pues no se ha ocupado de esto, de eso otro y de lo de más allá. Tengan razón los que así discurren al la Sociedad de las Naciones fuese un superestado, pero como no lo es, ni puede serlo, porque para ello habría que cambiar de golpe la concepción actual de la soberanía, mientras la Sociedad de las Naciones no puede actuar si no se la hace actuar, y en ese caso no es la Sociedad de las Naciones la que no sirve para nada, como se dice, sino que los que no la hacen servir son los Estados, sin distinción de pequeños ni de grandes."

Demostró después, cómo en el Consejo de la Sociedad no tienen preponderancia constitucional alguna las grandes potencias, pues uno solo de los nueve miembros electos puede impedir la toma de resoluciones por miembros permanentes juntos, debido a la unanimidad requerida para todas las decisiones de fondo, y recordó varios casos para probarlo, llegando a la conclusión de que, por lo tanto, los pequeños fueron quienes impusieron en ella o hacer disolver la Sociedad.

Expuso también el modo en que la Sociedad ha contribuído eficazmente un Código Internacional por medio de las decisiones de asambleas y conferencias, entrando en seguida a considerar el alcance e importancia de la doctrina de Monroe, citada en el artículo 21 del pacto.

Analizó este artículo, para concluir diciendo que todo Estado que se adhiera al pacto puede hacerlo, determinando lo que para él significa, y para demostrarlo recordó la génesis de la adhesión de El Salvador al pacto. Leyó numerosos documentos y notas cambiadas entre las Cancillerías salvadoreña y norteamericana, mostrando cómo El Salvador pudo adherirse al pacto con una interpretación oficial del Gobierno de Estados Unidos, de acuerdo con la cual la doctrina de Monroe reconoce solemnemente la libertad, independencia, soberanía, igualdad e integridad territorial de todos los Estados de América.

Finalmente reprodujo una declaración del secretario general de la Liga, según la cual ésta puede intervenir en un conflicto americano a pesar de la doctrina citada.

En cuanto a la formación de Ligas continentales, americanas o asiáticas, manifestó que la Sociedad no negaba su posibilidad, pero que debía organizarse dentro de esa entidad para mayor eficacia de su acción, terminando con un llamamiento a la buena voluntad de todos para facilitar la ardua tarea del organismo internacional de Ginebra, único imaginado hasta ahora con carácter permanente para resolver dentro de las posibilidades humanas los conflictos entre las Naciones.

Al terminar su disertación, que fué escuchada con visible interés, el señor Nogueira fué muy aplaudido y felicitado.

Cerró el acto el presidente del centro, invitando a los presentes a colaborar en la serie de conferencias sobre problemas internacionales que organizará el centro.

PROPONENSE MEDIDAS A FIN DE EVITAR EL CONTRABANDO DE SEDAS

La Comisión especial estima necesaria la rebaja de los aforos aduaneros que gravan su importación

INFORMES REUNIDOS

Conforme se había anunciado, se reunió ayer en el Ministerio de Hacienda la Comisión designada por el Poder Ejecutivo para estudiar y proponer medidas tendientes a la represión del contrabando, bajo la presidencia del subsecretario de ese Departamento, D. Carlos Monteverde. Siendo el motivo de la convocatoria la consideración de las conclusiones a que arribó la subcomisión designada al efecto sobre la proyectada reducción de los aforos que rigen actualmente para el cobro de los derechos aduaneros que gravan la importación de tejidos de seda o mezcla, sólo se trató ampliamente este asunto.

Después de un detenido cambio de ideas, en el curso del cual tomaron en cuenta los argumentos aducidos en las notas presentadas por entidades representativas de la industria sérica argentina, y que, según es sabido, son contrarios al referido proyecto, se resolvió insistir en la necesidad de que los aforos sean rebajados, por entenderse que ello, al par que no afecta el desarrollo de la industrialización de la seda en el país, constituye el único medio conducente a evitar en gran parte las actividades de los contrabandistas, incitadas en la actualidad por los elevados gravámenes.

Para llegar a conclusión tan terminante se tuvieron presentes los informes formados por la Dirección General de Estadística y la Inspección General de Rentas, acerca de la cantidad de hilados de seda para el telar introducidos durante el año 1926 y los cinco primeros meses del actual y el número de fábricas de tejidos de seda existentes en la República.

En definitiva se mantiene como queda dicho, el proyecto relativo a la rebaja de las partidas Nros. 1988 al 1991, 2054, 2057, 2160 y 2161, incluyéndose, además, la partida número 2056, que se refiere a los tejidos de seda cruda.

Dado que en la nota que se dirigirá al titular de la cartera de Hacienda, haciéndole conocer estas conclusiones y sus fundamentos, ha de ser presentada mañana, se nos informó que una vez que esa formalidad haya sido cumplida se dará a la publicidad.

Aristócratas de la Elegancia

Dos modelos distinguidos de Trajes y Sobretodos de riquísimas telas de colores nuevos

Distinción expresiva en el corte y terminación que solo tienen las ropas de calidad.

Dos verdaderos aristócratas en Trajes y Sobretodos creados por nuestros eximios cortadores. Dos prendas de vestir que le darán a Vd. la fina elegancia de las ropas donde se armoniza habilidad consumada con gusto exquisito.

En gran variedad de hechuras de rigurosa moda y en casimires ingleses, gustos de actualidad: teja, marrón, azul, violeta, acerado, etc.

TRAJE cruzado, 6 botones, corte elegantísimo, en casimir inglés, variedad de gustos de última moda .. .. $ 70.-

SOBRETODO, nuevo modelo de gran distinción, en casimir inglés doble faz, colores de actualidad, . $ 75.-

Todos nuestros trajes, aun los de bajo precio, llevan forros y entretelas de lana.

Al interior enviamos álbum con figurines y muestras. Al solicitarlos indíquese el precio que se desea gastar.

M. ALVAREZ
B. AIRES
B. MITRE ESQ. ESMERALDA
SASTRERIA DE LUJO
LA MAS GRANDE EN SUD AMERICA
SUCURSALES:
CAPITAL Sarmiento esq. San Martin
MAR DEL PLATA San Martin 2573 (frente del Bco. de la Provincia)

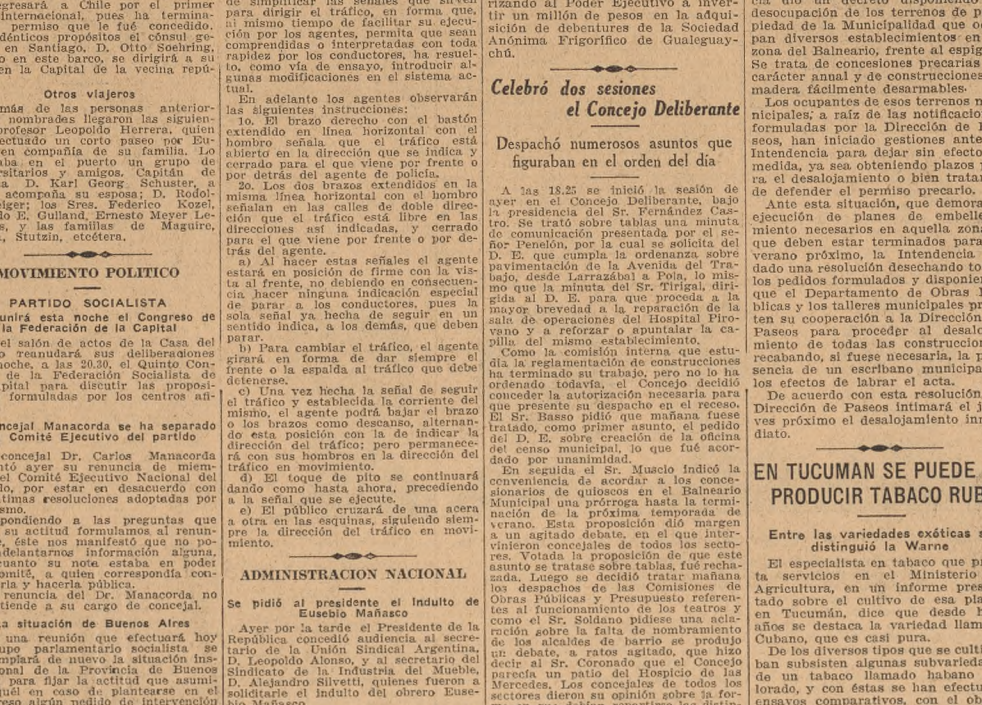

UN aceite que se "adelgaza," que se desprende de las paredes de los cilindros, que no mantiene una capa lubrificante entre las piezas movibles — un aceite que permite que froten los metales uno contra el otro — es la causa de que ese demonio que se llama Fricción trabaje incesantemente en la destrucción de su automóvil.

Cuando llena Ud. el cárter de su automóvil con "Standard" Motor Oil (aceite lubrificante), nada tiene que temer de la Fricción. Por sus cualidades de cohesión, el "Standard" Motor Oil se adhiere a las paredes de los cilindros, sea cual fuere la temperatura, y no se "adelgaza." De esto resulta que nunca ninguna parte de metal toca con otra.

Esta conquista de la fricción viene a aumentar la vida de su coche — a prolongar la vida de cada cilindro, cojinete y perno. Se evita Ud. exasperantes reparaciones y renovaciones — por el simple hecho de que usa un lubrificante *adecuado*.

Para disfrutar del funcionamiento de su motor, en toda su extensión — llénelo con "Standard" Motor Oil en el próximo garage que tenga la marca "Standard" — círculo y franja.

"Un peso un litro"

West India Oil Company
"STANDARD" MOTOR OIL

CAFES "LA BRASILEÑA"
P. BIDONDO
232 - MAIPU - 236
27 AÑOS DE EXITOS CONTINUADOS
Comprueben la superioridad de sus productos

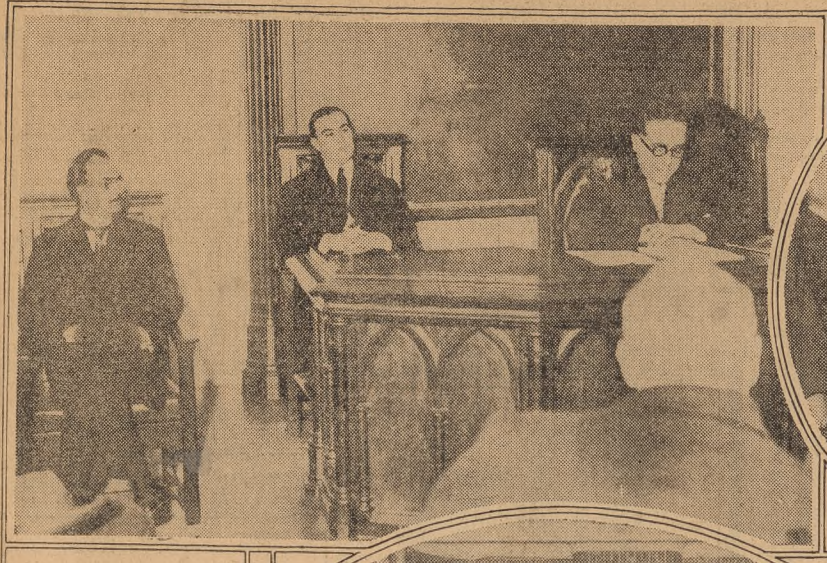

En la Facultad de Derecho dió ayer una conferencia D. Julián Nogueira, miembro de la Secretaría de la Sociedad de las Naciones

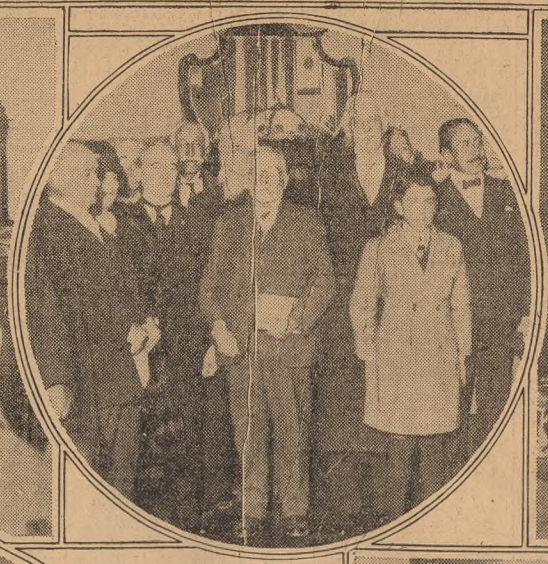

Se realizó en el Círculo de la Prensa el homenaje al periodismo organizado por los sobrevivientes de la revolución de 1890

Fué estrenada anoche en el Colón El Ruiseñor, de S. Milusoff, obra inspirada en un cuento de Andersen, música de Strawinski

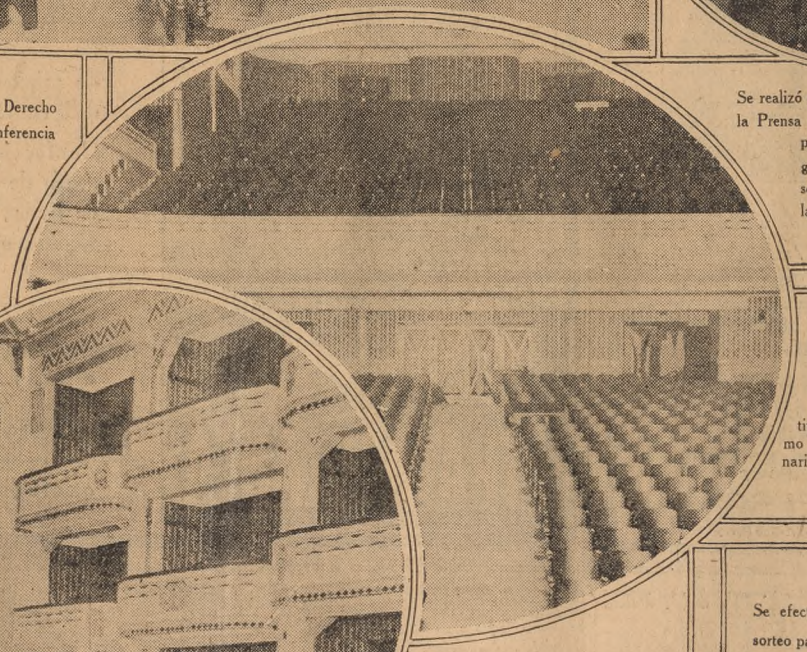

Miembros de la Sociedad La Protectora que visitaron al Presidente con motivo del próximo cincuentenario de esa entidad

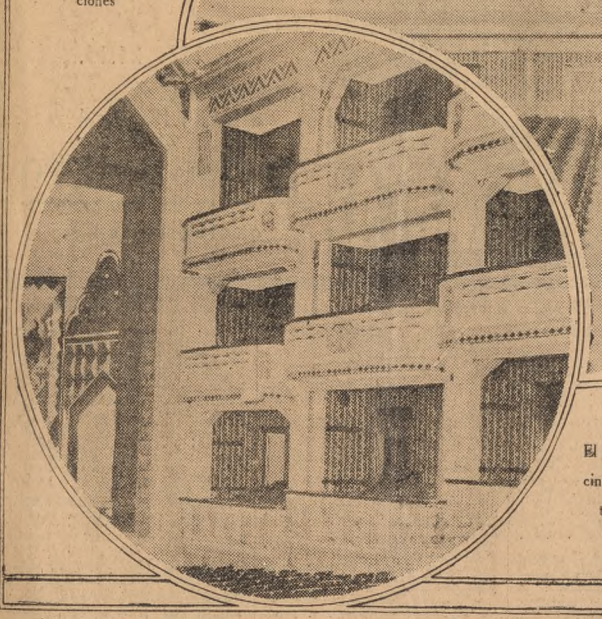

El 1o. de julio será inaugurado el cine-teatro Astral en la calle Corrientes 1631. Dos detalles de la sala

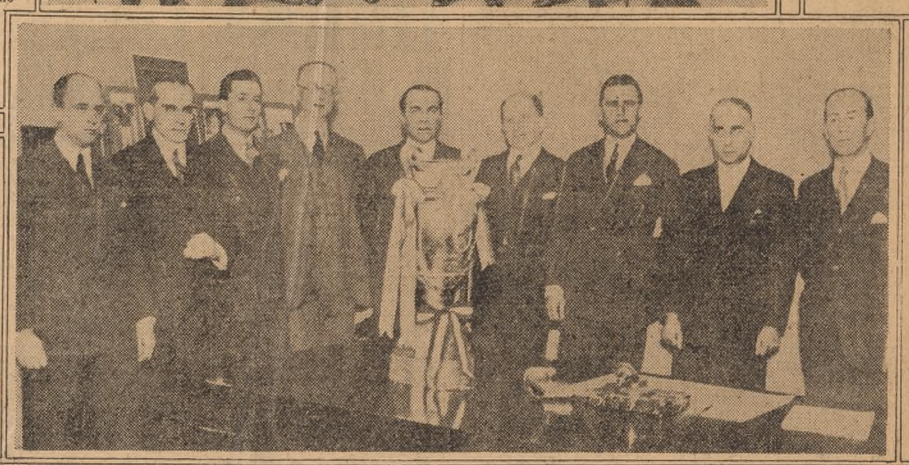

Se efectuó ayer el sorteo para la disputa de la Copa Mitre, en la secretaría de la Asociación Argentina de Lawn Tennis

FUE DESTRUIDA POR UN INCENDIO, AYER, UNA FABRICA DE VALIJAS

Los daños ascienden a la suma de 30.000 pesos

Un incendio originado ayer en la fábrica de valijas y artículos de cuero que Naum Igolnicov tenía establecida en la calle Donato Alvarez 1633 tomó rápidamente grandes proporciones, y, a pesar de la actividad desplegada por una dotación de bomberos que concurrió al lugar, las llamas destruyeron por completo el negocio.

Según explicó el comerciante a la policía de la sección 29a., estaba preparando una solución de cola sobre un calentador a presión, cuando, de pronto, aquélla se inflamó y las llamas se propagaron a unas maderas y al resto del galpón de madera y cinc, de 80 metros por 10, que la fábrica ocupaba. Una dotación de bomberos procedente del destacamento Flores combatió las llamas, que ocasionaron perjuicios que al damnificado considera totales.

Igolnicov, cuando se produjeron las primeras llamaradas, fué alcanzado por ellas, y con la ropas encendidas salió corriendo a la calle, donde el agente Arturo Quirós le interceptó el paso, y con su capote lo envolvió, sofocando así el fuego y evitando que Igolnicov sufriera mayores daños.

El comerciante manifestó que tenía un capital de 30.000 pesos, seguros por igual cantidad en tres compañías, y, poco menos, considera las pérdidas totales.

—Por causas que aun no se han establecido debidamente se inició un incendio en el salón principal de la casa de remates y comisiones de la calle Bolívar 336, donde el fuego destruyó algunas mercaderías en exposición. Una dotación de bomberos extinguió rápidamente las llamas.

—Alrededor de las 23 se produjo un principio de incendio en la cocina de la casa Monte Dinero 2881, el que fué sofocado por una dotación de bomberos.

Un obrero se cayó desde un séptimo piso

Sufrió heridas que le determinaron la muerte

En el edificio para departamentos que se está levantando en el Paseo Colón 1586 ocurrió ayer, alrededor de las 12.20, un accidente en el que perdió la vida el obrero Ignacio Terrano.

Según pudieron establecer las autoridades de la comisaría 24a., que en el hecho tomaron la correspondiente intervención, Terrano, luego del almuerzo, para lo cual iba ascendiendo una escalera a la que aun no se le había colocado el pasamano. Al llegar al séptimo piso, a una altura aproximada de 27 metros, es posible que Terrano haya sufrido un vahído o perdido el equilibrio por algún traspié, lo cual le hizo caer por el espacio inmediato a la escalera y destinado al ascensor.

En la caída el obrero fué golpeando en las salientes, de la construcción hasta que fué a dar violentamente contra el suelo. Cuando varios compañeros suyos corrieron hacia él para auxiliarlo, había fallecido.

Un falso abogado

Actuó como tal en un proceso de larga tramitación

La propietaria de un comercio de carnicería fué acusada de defraudación ante el juez de Instrucción, Dr. Domínguez, secretaría Sosa, y al formalizarse el proceso designó defensor a Carlos Fernández Duque quien, según una chapa que tenía colocada en la puerta de la calle de su domicilio, ejercía la profesión de abogado.

El nombrado se presentó en la expresada secretaría aceptando el cargo que se le había conferido, y obtuvo para su defendida un auto de sobreseimiento que fué apelado por la parte acusadora, siendo confirmado por la Cámara del Crimen.

Firme la resolución del Tribunal, Fernández Duque solicitó regulación de honorarios, los que le fueron fijados en la suma de 230 pesos, resolución de la que también se apeló, volviendo el expediente a la Cámara la que confirmó el auto del inferior.

Como Fernández Duque no consiguiera de su cliente el pago de sus honorarios, solicitó que se le hiciera la correspondiente intimación y para el caso de que ésta no diera resultado se trabara embargo en bienes de la deudora por la expresada suma.

Al realizarse dicha diligencia, la deudora opuso la excepción de pago, manifestando que había entregado a Fernández Duque mercaderías por un valor superior al reclamado, lo cual ofrecía comprobar con los documentos que tenía en su poder.

Abierta la causa a prueba, Fernández Duque fué llamado a absolver posiciones y en dicho acto confesó no poseer título universitario ni ningún otro que lo acreditara para intervenir en juicios donde no actuara por derecho propio.

Sólo entonces vino a ponerse en descubierto la grave irregularidad cometida por Fernández Duque, no obstante haber tenido el expediente una larga tramitación en las dos instancias, y como aquélla importa una infracción al artículo 247 del Código Penal, reprimida con multa de 50 a 1000 pesos, el magistrado instructor pasó los antecedentes al juez correccional en turno.

CINCO OBREROS FUERON VICTIMAS DE UN PERCANCE

En los terrenos de la calle Aristóbulo del Valle 701, donde se están construyendo unos galpones para la razón social Mignaquy y Cía., se produjo ayer el desmoronamiento de parte de la armazón de uno de ellos, que provocó la caída de cinco obreros, quienes resultaron heridos.

Si bien no fueron establecidas las causas del percance, él se atribuye a que los soportes de madera cedieron por el gran peso de éste, ocasionando la caída de las cabriadas y de los obreros que estaban trabajando, y que resultaron ser: Juan Chas, Miguel Calógero, Carlos Bava, Juan Dorpin y Antonio Rodríguez. El primero resultó herido en la cabeza y los restantes en distintas partes del cuerpo. Todos fueron curados en el Hospital Cosme Argerich. Las autoridades de la comisaría 24a. tomaron en el hecho la correspondiente intervención.

DOS HOMBRES SE HIRIERON EN RIÑA

Frente al número 105 de la calle Saujil se trabaron en pelea por una diferencia del momento, Santiago Fontela y José Sánchez, los dos de antecedentes poco recomendables. Ambos se hallaban ebrios y pronto se fueron a las manos, sacando inmediatamente a relucir armas. Fontela esgrimió un cuchillo y su rival una trinchera, hiriéndose recíprocamente. El primero fué alcanzado en el rostro, cabeza y manos, y el segundo en la región abdominal. Sánchez fué conducido al Hospital Nueva Pompeya, y Fontela se dió a la fuga, pero, al llegar frente al número 295 de la calle Estrada, cayó extenuado y allí lo halló un agente de la comisaría 10a., siendo conducido al hospital de Nueva Pompeya, donde se le curó convenientemente.

Tomó la correspondiente intervención en el hecho la comisaría 36a.

IMPORTANTE DEFRAUDACION

En la División Investigaciones denunció Ricardo Masciorini, miembro de la razón social E. Masciorini y Cía., establecida en la calle Quito 4132, que dicha sociedad había sido víctima de una defraudación consistente en la suma de 11.444 pesos y de la que era autor el tenedor de libros Arturo Ribero, quien fué detenido.

Las primeras averiguaciones realizadas permitieron establecer que el acusado, mediante falsas anotaciones, se había apoderado de fondos pertenecientes a sus patrones y de los que luego dispuso en provecho propio.

El detenido ha sido puesto a disposición del juez de Instrucción Dr. Rodríguez Ocampo, a quien se dió cuenta del resultado de esta pesquisa.

Jugadores sorprendidos

Personal de la comisaría 25a. allanó ayer la fonda de la calle Cabrera 5142 y sorprendió en ella a once personas que jugaban a la lotería de cartones por dinero, procediendo a la detención de todas ellas y al secuestro de los elementos de juego y de la suma de 32 pesos que tenían en su poder los jugadores.

Infractores detenidos

Empleados de la sección Leyes Especiales, de Investigaciones, detuvieron a Mauricio Pitlik, Salvador Cicuta y Elvira Manuela Varela, quienes tenían la captura recomendada, por infracción a la ley de juegos. La última está condenada a dos años de arresto y 4000 pesos de multa.

—Empleados de la sección Leyes Especiales detuvieron ayer a Roque Luis Brioba, Domingo Silvio Clemente, Enrique Juan Chiappari, Higinio Bettasti, Manuel José Duro, Pedro Enrique Balestra, y Victorio José Corzo, quienes tenían la captura recomendada por ser infractores al servicio militar.

Detención de un acusado

Empleados de la comisaría 33a. detuvieron ayer a Adolfo Aloy (a) Sufre, a quien se le imputa complicidad con Mario Raina, detenido anteayer, y otro sujeto más, en la tentativa de robo de la sastrería que Marcos Sesaski posee en la calle Mendoza 2507, hecho del que informamos en nuestro número de ayer.

Ladrón detenido

En la comisaría 39a. se encuentra detenido Osvaldo Aguirre, acusado por José Sergio y Miguel Peguin de ser el autor de las substracciones de que ambos fueron víctimas el 24 del actual en sus respectivos domicilios.

Tentativa de estafa

En la esquina Nahuel Huapí y Cabello fué sorprendido y detenido José Rodríguez en momentos en que pretendía estafar, mediante el conocido cuento de la herencia para los pobres, a Luis Manica.

Ladrón sorprendido

El agente José de los Santos, de la comisaría 33a., sorprendió frente al número 2044 de la calle José Hernández a un sujeto que trataba de substraer una bicicleta de propiedad de José y Manuel García. La máquina fué secuestrada y el ladrón llevado a la citada comisaría, donde dijo llamarse Daniel Esteban.

Accidentes diversos

Por la esquina Acha y Nahuel Huapí jineteaba un equino el inspector de la comisaría 37a., Leandro L. Aguilar, en misión de recorrida. De pronto el caballo fué embestido por un automóvil que guiaba D. Rafael de Oliveira Cézar, y a causa de ello el jinete se ocasionó, al rodar por el suelo, heridas de consideración en distintas partes del cuerpo.

—En la casa Pergamino 633 Luis Dicetti trabajaba sobre una escalera, efectuando reparaciones en un cielo raso, cuando de pronto aquélla se deslizó y provocó la caída del obrero, quien se produjo heridas de alguna consideración en la cabeza, debiendo ser internado en el Hospital Alvear.

—Frente al número 1933 de la calle Corrientes, Rosa Garzón de Jerez se cayó de un ómnibus que guiaba José Pereiro, ocasionándose heridas en ambas rodillas.

—En la calle Rivadavia frente al número 6195 el anciano Jesús Rodríguez fué derribado por un automóvil que dirigía Benigno González, y el cual le ocasionó heridas en la cabeza.

LOS PREMIOS NACIONALES DE LITERATURA DE 1925

Dr. Gustavo Martínez Zuviría — D. Roberto J. Payró — Dr. Rómulo D. Carbia

CENTROS SOCIALES

CLUB YUGOESLAVO

Realizará un té y baile

En ocasión de cumplirse el aniversario de la batalla de Kosovo, el Club Yugoeslavo realizará mañana, a las 16, en sus salones, Bolívar 1101, un té seguido de baile en honor de las familias de sus asociados e instituciones similares de la colectividad.

La reunión, en virtud de la fecha que se celebrará, y por los prestigios de que se halla rodeada la entidad patrocinante, ha de revestir las proporciones de un brillante acontecimiento social.

En el transcurso de la fiesta pronunciarán discursos alusivos los Sres. Jovo Marcetich y Pedro Pandol.

SOCIEDAD ITALIA UNITA

Celebró anoche el 49o. aniversario de su fundación

Brillantes proporciones adquirió el banquete que la Sociedad Italia Unita ofreció anoche en honor de sus asociados en su casa social de la calle Cangallo 2535, para celebrar el 49o. aniversario de su fundación.

La fiesta, por la magnitud del acontecimiento que se celebraba, congregó a una numerosa y calificada concurrencia, que exteriorizó ampliamente sus simpatías hacia la vieja entidad y que fué por otra parte una ratificación a la obra meritoria y eficaz que aquélla ha desarrollado en tan largo lapso de tiempo, en su obra mutualista y educadora.

Alrededor de noventa comensales tomaron ubicación en la mesa que había sido tendida en el salón central, que ofrecía, por los motivos de la ornamentación dispuesta, un aspecto que contribuía a dar mayor realce al acto. Ocupó la cabecera el presidente actual de la sociedad, D. Dino F. Nóbile, quien tenía a su derecha a los señores Carlos Perretti, Federico Martone y Pablo Malnati, y a su izquierda a don Luis Porrini, Dr. Aurelio García Elorrio e ingeniero Pedro Pascuzzi. La comida transcurrió en un ambiente de amable camaradería, renovándose constantemente expresiones cordiales que significaron con elocuencia el afecto caluroso que guardan para la institución todos aquellos que se hallan vinculados a la obra de bien común que realiza.

A los postres D. Dino F. Nóbile usó de la palabra, exaltando el significado de la fecha con frases conceptuosas, e hizo a su vez oportunas consideraciones referentes a la tarea emprendida hace casi medio siglo por un reducido número de compatriotas, e historió a grandes rasgos las actividades desarrolladas, que decían a esta altura del camino recorrido con singular eficiencia lo que representa la buena voluntad, puesta al servicio de una finalidad superior.

Abundó en otras consideraciones felices que le valieron al terminar su discurso, nutridos aplausos. Finalmente habló el secretario de la sociedad, D. Vicente Forastieri, y el asesor letrado de la misma, Dr. Matías García Elordi, quienes tuvieron para la Sociedad Italia Unita palabras de estímulo y de reconocimiento por la plausible acción que desenvuelve.

Hoy, a las 14, y como continuación de los festejos dispuestos, efectuará una gran fiesta artística y baile, para la que se ha preparado un interesante programa de música, canto, declamación y otras variedades, que estarán a cargo de los alumnos de las escuelas que sostiene y del cuadro social de aficionados.

En este acto se hará entrega a don Pablo Malnati del diploma que lo acredita como socio honorario de la institución.

CASA DE GALICIA

Ofrecerá una fiesta artística

Auspiciado por Casa de Galicia, se efectuará esta tarde, a las 14.30, en los salones Callao 348, un festival de carácter artístico, con la base de los elementos culturales pertenecientes a las clases que sostiene la asociación.

Habrá números de canto, música y un recital poético. Finalmente se desarrollará un baile familiar.

Por los conceptos expresados la fiesta de referencia asumirá sobresalientes contornos por la simpatía que a su vez le dispensan las familias y caracterizados miembros de la colectividad.

SOCIEDAD DE BENEFICENCIA G. TOSELLI

Celebrará hoy su concurso anual de belleza infantil

En el salón Sarmiento 1374 se realizará hoy, a las 14, el 31o. concurso de belleza infantil de ambos sexos y en el que podrán tomar parte niños de seis meses hasta doce años de edad, auspiciado por la sociedad del epígrafe.

Finalizado el precitado concurso se desarrollará un programa de concierto y finalmente habrá un baile de carácter familiar.

Sociedad La Unión

Inaugurando sus fiestas sociales de la actual temporada, la Sociedad La Unión realizará esta tarde, a las 16, un baile familiar en los salones Florida 146, a al que ha prometido asistir una numerosa cantidad de familias.

EL TIEMPO

Temperatura máxima de ayer, 14.6; mínima, 5

Ayer continuó el tiempo bueno, claro y de sol radiante del día anterior. La temperatura, que fué más o menos la normal, llegó a 14.6 grados centígrados a las 14.50, pronunciándose de esa hora en adelante en leviano descenso, hasta enfriar el ambiente durante las altas horas de la noche.

BARÓMETRO — TERMÓMETRO
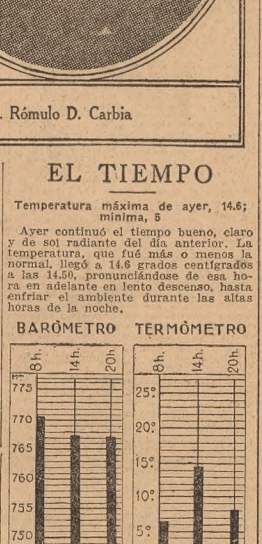
Las principales observaciones de ayer

Para hoy el pronóstico oficial prevé tiempo bueno en general, poco cambio de temperatura en las provincias y en descenso en los territorios del Sur, y vientos del Norte y del Noroeste.

En el observatorio meteorológico de LA NACION

En los distintos aparatos de nuestro observatorio meteorológico se registraron anoche, a las 24, las siguientes observaciones:

Presión atmosférica, en milímetros, 767; temperatura del aire, en grados centígrados, 8; humedad relativa, saturación igual a cien, 86; dirección del viento, Nordeste; velocidad del mismo, en kilómetros por hora, 5; estado del tiempo, cielo despejado.

Estado general del tiempo en la República

Sinopsis trazada a las 8 de ayer:

La presión atmosférica experimentó un descenso en todo el país, menos en el Chubut, donde subió.

Reinó tiempo bueno y claro en los Territorios del Norte y en las Provincias, y tiempo nublado y lluvioso en los Territorios del Sur, habiéndose producido lluvias ligeras en el Chubut.

Prevalecieron vientos del Norte en el Litoral y Buenos Aires, y del Norte y Nordeste en el centro.

La temperatura experimentó poco cambio en toda la República, y se halló bajo la normal, excepto en los Territorios del Sur, donde estuvo sobre la normal.

Sinopsis trazada a las 20:

La presión atmosférica siguió en descenso en toda la República, con excepción de los territorios del Sur, donde estuvo en ascenso.

Reinó tiempo bueno y claro en todo el país, menos en el Oeste de Río Negro, donde estuvo nublado.

Hubo una lluvia ligera en el Oeste de Río Negro.

Prevalecieron vientos del Norte y Nordeste en Buenos Aires y Sur del Litoral, y del Noroeste en Córdoba.

La temperatura experimentó poco cambio en las últimas 24 horas, con excepción del Sur, donde se produjo un descenso.

Observaciones oficiales

A las 8, a las 14 y a las 20 la Oficina Meteorológica Argentina consignó las siguientes observaciones:

Presión atmosférica en milímetros, al nivel del mar y pesantez normal, 770.8, 767.5 y 767.2; temperatura del aire, en grados centígrados, 6.8, 14.5 y 8; humedad relativa, saturación igual a cien, 77, 62 y 86; dirección del viento, Norte, Norte y Norte; velocidad, en kilómetros por hora, 18, 12 y 5; presión máxima de la atmósfera, 771 a las 22; mínima, 766.7 a las 17; temperatura máxima, 14.6 a las 14.50; mínima, 5 a las 4.50; mínima al suelo, 1.4.

Tiempo que alumbró el sol, 9 horas y 25 minutos.

Probabilidades del estado del tiempo hasta las 20 de hoy

En general, tiempo bueno con poco cambio de temperatura.

Provincia de Buenos Aires—Bueno; poco cambio de temperatura; viento nordeste.

Pampa Central—Bueno; poco cambio de temperatura; lluvias aisladas; vientos variables.

Santa Fe y Entre Ríos—Bueno; temperatura en ascenso; viento nordeste.

Corrientes, Misiones, Chaco y Formosa—Idem íd.

Santiago y Norte de Córdoba—Id. íd.

Mendoza, San Luis y Sur de Córdoba—Bueno; poco cambio de temperatura; viento norte.

Catamarca, La Rioja y San Juan—Bueno; poco cambio de temperatura.

Jujuy, Salta y Tucumán—Idem íd.

Río Negro, Neuquén y Chubut—Nublado con ligeras lluvias aisladas y leve descenso de temperatura.

Santa Cruz—Faltan datos.

La temperatura en el Interior

Observaciones durante las 24 horas terminadas ayer a las 8.

Azul: máxima, 14; mínima, 1; Bahía Blanca, 18 y 6; Bariloche, 12 y 7; Catamarca, 20 y 3; Colonia, Sacramento, 13 y 5; Concordia, 14 y 3; Córdoba, 20 y 3; Corrientes, 10 y 4; Chos Malal, 16 y 1; Dolores, 13 y 0; Formosa, 18 y 3; General Pacheco, 21 y 2; Gualeguay, 6; Guaminí, 15 y 2; Jujuy, 17 y 1; La Rioja, 18 y 1; Mar del Plata, 14 y 0; Mendoza, 14 y 1; Nueve de Julio, 15 y 2; Paraná, 14 y 5; Paso de los Libres, 15 y 4; Patrones, 19 y 6; Río Cuarto, 13 y 0; Rosario, 15 y 2; Salta, 24 y 2; San Juan, 15 y 1; San Luis, 19 y 2; Santiago del Estero, 18 y 3; Tres Arroyos, 12 y 8; Tucumán, 16 y 6; Uruguay (Concepción del), 13 y 2; Vera, 16 y 1 y Victorica, 21 y 1.

San Pedro, 28. — Reina tiempo frío. Hubo ya fuertes heladas.

El sol y la luna

El sol saldrá hoy a las 7.2 y se pondrá a las 16.50.

Salida de la luna, a las 7.22; puesta a las 17.22.

ALAS BOLAS

25 DE MAYO 168

LIQUIDACION DEFINITIVA
Por CESACION DE NEGOCIO

OBJETOS PARA REGALOS Y DE ARTE, IMPORTADOS DIRECTAMENTE DE PARIS — ALHAJAS A SU VALOR INTRINSECO — ANTIGUEDADES — ARMAS ANTIGUAS — Etc.

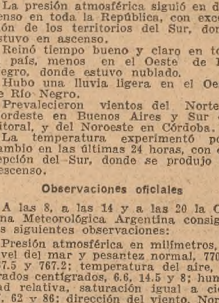

Zonas de peligro

constituyen, anatómicamente, las HERNIAS en cualesquiera de sus diversos aspectos. Zonas de PELIGRO CONSTANTE cuando están mal contenidas; zonas de PELIGRO INMINENTE cuando el medio de contención las exacerba en vez de reducirlas; zonas de PELIGRO FATAL cuando quien las padece, las descuida o abandona.

El medio de salvación

está en sus manos adquirirlo. Para ESTUDIAR SU HERNIA, los técnicos de LEONARD le están esperando. Para aconsejarle su reducción, a los técnicos de LEONARD les sobra experiencia. Y para facilitarle el MEDIO DE SALVACION, los especialistas de LEONARD le confeccionarán el modelo más adecuado del ya famoso

REDUCTOR DORAT

El mejor que la ciencia ha creado

con el cual Vd. SE OLVIDARA QUE TIENE HERNIA, considerándole, AGIL y SANO POR COMPLETO.

Solicítenos Catálogo No. 50

Concedemos CREDITOS

CASA LEONARD

ESMERALDA 577 - Bs. AIRES

CON "LE ROSSIGNOL" Y "LA GIARA" SE OFRECIO UN ESPECTACULO DE ARTE

Cuando en 1925, en la temporada de conciertos sinfónicos del Colón, el maestro Gregorio Fittelberg dió a conocer la suite del "Ruiseñor", de Strawinsky, nuestro público no dejó de manifestar su extrañeza con demostraciones que no dejaban la duda acerca de su disentimiento con lo que se le hacía oír. Dijimos, entonces, que esto obedecía a que se le ofreció la música sin su complemento, es decir, sin la acción escénica, y hacíamos notar que análogo inconveniente, o error si se quiere, surge, no sólo con otras obras del mismo autor, por ejemplo "Petrouschka" o "L'Histoire du soldat", sino con todas aquellas que, por su avanzada tendencia o la novedad de sus procedimientos, requieran la exposición completa de los elementos que las integran a fin de ser comprendidas. Pues bien: anoche el público del Colón vió y escuchó "Le Rossignol" en su integridad, y, si algunos espectadores ratificaron su impresión de entonces en la forma clásica, es decir, con silbidos, otros en cambio, la mayoría, significaron claramente que, por lo menos, el espectáculo les había interesado. Esto sólo es ya un triunfo para el autor. Por ahora, está visto, "Le Rossignol" no convencerá del todo a este público con la armonía de su canto. Confiemos en la acción del tiempo que suele ser un juez severo y exacto.

* * *

Inspirado en un cuento de Andersen que simboliza el eterno conflicto entre el artificio y la verdad. Son tres cuadros breves, que ha teatralizado el mismo Strawinsky en colaboración con S. Mitoussoff, dentro de un espíritu de extraordinaria fantasía en su realización escénica. Un ruiseñor deja oír sus maravillosos gorjeos todas las noches en un bosque de una China legendaria. El emperador quiere tenerlo en su palacio, pero el pájaro prefiere la libertad a los honores de la Corte. Un día, sin embargo, accede, a condición de que quede libre antes del amanecer. Se le lleva con gran pompa al palacio, en momentos en que el emperador del Japón envía a su amigo y colega un portentoso ruiseñor mecánico que admira por la perfección de su canto, al punto que nadie advierte que el ruiseñor verdadero ha desaparecido. Pero el prodigio de mecánica siempre repite el mismo canto, y poco interesa a la larga, hasta que, por fin, cesan sus trinos y gorjeos. El emperador se enferma. Una noche, mientras a su cabecera vela la muerte ya con los atributos imperiales, se oye fuera el ruiseñor que ha venido para consolar a su emperador. La misma muerte se siente cautivada por el canto y despojándose, uno a uno, de los emblemas, abandona su presa y el palacio para retornar al "cementerio apacible donde retoñan las blancas rosas y el tilo esparce sus aromas". El emperador revive, la alegría es inmensa y cuando se quiere recompensar al ruiseñor, éste dice que sólo ambiciona su libertad y que volverá; vendrá muchas veces, para endulzar la vida de su soberano.

* * *

Estrenada en París, en 1924, por la compañía de bailes de Diaghilew, en su versión coreográfica, con los cantantes en la orquesta, "Le Rossignol", dentro de la produción de Strawinsky es contemporánea del "Sacre du printemps" (1913). Sin embargo no es una obra tan categóricamente afirmativa de su estética como esta última. Cierto que en ella encontramos ya esa necesidad de sintetismo musical que nos lleva a la "Sonata" o al "Concierto" recientes, y que también los procedimientos en su esencia, ya sea de orden técnico o expresivo, son, en general, los mismos. Pero quizá, por una parte las exigencias teatrales del asunto, y, por otro lado, su ambiente de exótica y delicada poesía, hacen que en la producción strawinskiana "Le Rossignol" no pueda figurar como una de las obras más representativas de ese arte tan profundamente personal y desconcertante, cuya influencia poderosa en la música contemporánea sería pueril negal.

Pero de todos modos, "Le Rossignol", así, en su conjunto, nos resulta, ciertamente, una de las cosas más atrayentes que se han ofrecido en el Colón. Hay en su música tal riqueza, abundancia y variedad de colorido y de expresión, encontramos en él tan sorprendente ingeniosidad de medios para su realización, o en su orquesta, que no tiene ya la opulencia de "L'oiseau de feu" o de "Petrouschka" y va hacia la síntesis instrumental que veremos más tarde en "Pulcinella" o "L'Histoire du soldat", existe una técnica tan prodigiosamente audaz, que no cabe la indiferencia ante una partitura que suma tales valores. Y es lo que ocurrió anoche. Sin embargo, en más de un momento reunió todos los sufragios. Fueron aquéllos donde, como en el primer cuadro, sobresale el elemento ruso, ruso-oriental, de este "Rossignol" que no puede ocultar, así, su cercano parentesco con el "Coq d'or".

* * *

La interpretación de la obra de Strawinsky fué excelente si se piensa en las dificultades que encierra para su ejecución. Señalaremos, en primer término, la labor del maestro Ferruccio Calusio, tan experta como segura, quien supo poner de relieve con justo equilibrio cuanto hay en ella de importante. En el grupo de cantores, la soprano Toti dal Monte fué un ruiseñor perfecto, y en la escena completaron con eficiencia su canto, Adelina Morelli, Alfredo Tedeschi y Carlos Walter. La escenografía resultó de agradable visualidad y el movimiento escénico, de una imaginación de buen gusto.

* * *

Completó el espectáculo el baile en un acto "La Giara", del compositor italiano Alfredo Casella, inspirado en un cuento de Luis Pirandello. Es la historia del viejo Zi Dima Licassi que al querer componer una tinaja rota — la giara — queda dentro sin poder salir, por lo que se suscita una cómica cuestión, pues el dueño de la tinaja entiende que se le pague su valor si se quiere romperla para libertar al viejo Zi Dima. Pero intervienen los campesinos, efectúan una danza endiablada alrededor de la tinaja, ésta rueda, se estrella y Zi Dima recobra su libertad. Sobre este tema Casella, uno de los más destacados compositores de la escuela moderna italiana, ha escrito una partitura a base de temas populares desarrollados con una facilidad de escritura extraordinaria, realzada por un virtuosismo orquestal magnífico, tanto por la habilidad de su técnica como por el brillo y la variedad de su colorido instrumental. "La Giara", que fué muy bien presentada, obtuvo aplausos calurosos del público, aplausos que llegaron igualmente merecidos para el maestro Marinuzzi, director, y para sus intérpretes, tenor Alfredo Tedeschi, Leticia de la Vega, Dora del Grande, Blanca Zirmaya y el cuerpo de baile.

Esta noche se ofrecerá en el Odeón "Il giuoco delle parti"

La compañía Pirandello repetirá en el espectáculo vespertino de hoy, en el Odeón, "Sei personaggi in cerca d'autore", ofreciéndose en la velada la primera representación de la pieza de Pirandello denominada "Il giuoco delle parti".

Esta producción, que fué dada a conocer en el Cervantes, en agosto del año anterior, por el conjunto de Italia Almirante, en cuya oportunidad destacamos la teatralidad nueva, subyugante y espontanea de la situación planteada y la agilidad de su movimiento escénico, como igualmente la presencia de las características que particularizan el conjunto de la obra pirandelliana, apreciables especialmente en este caso a través de los paradojales y contradictorios medios de expresión con que se transmiten las ideas substanciales de la obra, revestirá en su versión de hoy el interés que significa su interpretación bajo la escrupulosa y personal dirección de su autor y el de contar con un cuadro central de actores identificados con el pensamiento animador de cada una de las piezas del repertorio de Pirandello.

Marta Abba, que tendrá a su cargo el papel de Silia: Lamberto Picasso, en el personaje de Leone Gala, y Piero Carnabucci en la parte de Guido Venanzi, serán los principales intérpretes de este reparto de "Il giuoco delle parti".

MUSICA

Presentóse el pianista Iturbi en el Odeón

De acuerdo con lo anunciado, presentóse ayer por la tarde en el Odeón el pianista José Iturbi, uno de los intérpretes del teclado más altamente considerados en Europa. Y, digamos desde ahora, su éxito fué tan completo como caluroso y unánime. Porque Iturbi es, ciertamente, uno de los artistas más puros, más nobles, que aquí se han hecho escuchar desde mucho tiempo atrás. Hay una dignidad, un decoro en sus ejecuciones, que por su poca frecuencia al primer momento sorprende a un público habituado a recursos efectistas de intérpretes con pretensiones de personalidad. Pero hay algo más en José Iturbi, hay un mecanismo maravilloso, por su precisión, su claridad, infalible al atacar, de una flexibilidad sorprendente que le permite obtener una variedad infinita de matices, mecanismo que sirve la obra y no se sirve de ella para brillar. Y hay también en este artista un sentimiento musical de fina distinción y natural elegancia que da a sus interpretaciones una línea irreprochable. Con estas cualidades dijo la Sonata en la mayor, de Mozart, cuyos tres tiempos detalló primorosamente; la Sonata en sol mayor, op. 14 No. 2, de Beethoven; "Au bord d'une source" y la Rapsodia No. 11, de Liszt, y en la segunda parte de su programa, los "Fuegos artificiales" y "Jardines bajo la lluvia", de Debussy; "El Corpus en Sevilla", de Albéniz; "Danza valenciana", de Granados"; "Humoresca", de Rachmaninoff, e "Islamey", de Balakirew. Superfluo será añadir que las ovaciones de que fué objeto Iturbi le obligaron a conceder obras fuera de programa.

FILMS

La semana de Carlitos Chaplin

Como un homenaje al gran artista y, también, para dar al público la oportunidad de apreciarlo en todas sus creaciones, la empresa del Teatro San Martín ha dedicado la presente semana a la exhibición exclusiva de sus películas. Para ello se ha contado, además, con la cooperación de todas las agencias locales que poseen sus producciones recientes y antiguas.

Nada más oportuno que esta demostración a Carlos Chaplin ahora que, con motivo de sus conflictos privados, la maldad, el encono, el interés y la envidia han intentado menoscabar el nombre de quien, además de ser la figura más destacada de la cinematografía mundial, es también, sin disputa, el más grande de los cómicos modernos.

INFORMACION GENERAL

Homenajes póstumos

La Asociación Pro Filantropía y Cultura, de La Plata, habiendo resuelto tributar un homenaje a la memoria de su fundadora y presidenta Da. Julia Casal de Espeche, recientemente fallecida, ha dispuesto recibir las adhesiones de sus asociadas, relaciones y de todas las personas que simpaticen con su idea, en el domicilio de la delegada en esta Capital, señorita Carlota Giráldez, Venancio Flores 57, teléfono 3032 Caballito, y en el de las socias Srtas. Teresa Rosselli e Isabel Cascallares Gutiérrez, Tucumán 730 y Mármol F. C. S., teléfonos 4403 Retiro y 279 Adrogué, respectivamente.

En ocasión de ser mañana aniversario del fallecimiento del Dr. Benjamín Bonifacio, el Comité de la Capital de la Unión Cívica Radical antipersonalista ha resuelto invitar a los presidentes de los comités seccionales a que concurran al acto de homenaje que se celebrará en el cementerio del Norte.

El comité de la sección octava ha designado al Sr. Domingo Calarco para que haga uso de la palabra en este acto, que dará motivo para que se renueven las manifestaciones a que dió lugar la desaparición del Dr. Bonifacio.

La comisión de homenaje a la memoria de D. Manuel Costa, ex gobernador del Territorio del Chubut, colocará mañana una placa de bronce en la tumba de dicho ex funcionario, en el cementerio de la Chacarita. El acto se efectuará a las 11.

Asociación Española de Socorros Mutuos

En los distintos consultorios que sostiene la Asociación Española de Socorros Mutuos han sido atendidos, en el transcurso de la semana comprendida entre los días 19 y 25 del actual, 3598 enfermos, distribuídos en la forma siguiente: clínica general en consultorios, 676; clínica general a domicilio, 491; especialidades, 939; curaciones e inyecciones, 884; masajes, 96; baños, 69; odontología, 300; rayos X, 22; análisis, 90; operaciones practicadas, 15, e internados en el sanatorio social, 16.

Iglesia Ortodoxa Antioqueña

Por bula expedida en abril de este año, S. B. Gregorio IV, patriarca de Antioquía y Oriente, ha nombrado su representante en la República Argentina al archimandrita monseñor Miguel Jaluf.

El grupo cada día más extenso de católicos ortodoxos de Oriente en nuestro país justifica tal determinación del Patriarcado, que vela por los intereses espirituales de los fieles de esa comunidad.

El representante patriarcal designado, archimandrita monseñor Miguel Jaluf, es un joven prelado que goza de merecido ascendiente entre los ortodoxos antioqueños residentes en la Argentina.

Monseñor Jaluf es oriundo de Malke, Siria, donde nació en 1889. Cursó sus estudios primarios en la escuela local, y pasó a Latekia, Capital de la Provincia, a completarlos. Ingresó después al Seminario de Belemond.

Ordenado en 1909, pasó a hacerse cargo de la secretaría del Arzobispado de Latekia, puesto que desempeñó con eficacia durante tres años. En 1912 se trasladó a Rusia, donde en la Universidad eclesiástica de Kazan cursó teología, filosofía y ciencias afines, doctorándose en derecho canónico, y luego siguió cursos especiales de medicina naturalista, por la que siente verdadera vocación.

En 1920, después de haber sido testigo presencial de la revolución rusa, sufrió las miserias e infortunios de aquellos días y consiguió regresar a Siria, en un viaje lleno de penalidades y peligros, que tuvo una duración de cinco meses.

A su llegada a Latekia, el arzobispo de esa diocesis, monseñor Arsenius, lo nombró director de las escuelas, encomendándole la delicada tarea de reorganizarlas; obra vasta en la que puso de relieve sus conocimientos y capacidad, mejorando y modernizando los métodos de instrucción implantados.

En el año 1922, previa autorización del Patriarca, vino a nuestro país, con objeto de visitar a su familia, constituída por sus hermanos radicados en Córdoba.

Los fieles de Córdoba vieron pronto en él sus condiciones de capacidad, indicándoselo para llenar la vacante que los intereses espirituales de aquella administración exigían y pronto obtuvieron del Patriarcado la necesaria autorización que confirmó la permanencia de monseñor Jaluf entre nosotros.

Los cuatro años de su residencia en Córdoba se han señalado por el extraordinario progreso adquirido por esa diocesis, que debe al esfuerzo de este prelado la erección de la más hermosa iglesia ortodoxa del país y la segura orientación educativa de la más importante escuela Sirio-Argentina, costeada por los ortodoxos de Córdoba.

La obra de publicista de monseñor Jaluf es copiosa, pues ha colaborado en importantes diarios y revistas de su país y en los diarios árabes existentes en el nuestro.

La designación recaída en él es, pues, acertada y justiciera. Su sede oficial es la Iglesia San Jorge, de la calle Suipacha 846, donde en su nuevo carácter asume por derecho propio la presidencia del Consejo Administrativo Ortodoxo, entidad que, reconocida por nuestro Gobierno, representa la Iglesia Ortodoxa Antioqueña, con jurisdicción sobre toda la República.

Sigue siendo delicado el estado del aviador Riggi

El herido se había agravado ayer por la tarde

Relacionado con el estado del aviador Riggi O'Dwyer, que sufrió heridas graves en el accidente de aviación de que fué víctima el martes de la semana pasada en el aeródromo de Santiago del Estero y que en los últimos días había experimentado una ligera mejoría, hemos recibido ayer de nuestro corresponsal en dicha ciudad el siguiente telegrama:

Santiago del Estero, 28.—Según el boletín médico de hoy, a las 17, el estado del piloto Riggi O'Dwyer era a esa hora el siguiente: temperatura, 39.8 grados; pulsaciones, 124.

Dos horas después se dió a conocer un nuevo boletín según el cual el herido había empeorado con relación a ayer.

JABON TINKAL Suaviza y embellece el cutis

Debilidad
Recupere sus fuerzas y salud con el tónico reconstituyente.
VINO IODOTANICO NELSON
$ 3.60 la botella. Interior 0.50 más para franqueo.
Preparado en los Laboratorios y
FARMACIA "NELSON"
477, Suipacha, 481 - Buenos Aires U. T. 4750 Riv. y 3580 Mayo

UN PELIGRO INTERNACIONAL!
Sensacional estreno de palpitante actualidad en esta capital.
Confeccionada con ayuda de las policías de Berlín, Atenas y Constantinopla.
HOY a las 18 y 21.15.
MAÑANA a las 21.15, en el
TEATRO COLISEO
exclusivamente.

PROGRAMA DE HOY

Teatros

COLON — Temporada lírica oficial de 1927. — Concesionario, Octavio Scotto.—Hoy miércoles, a las 14.30, 8a. matinée de abono: Lohengrin, con Miguel Fleta, Giuseppina Cobelli, Carlos Galeffi, Angélica Cravcenco, Tancredi Pasero y Gino Vanelli. Director de orquesta, Gino Marinuzzi.

—Se pone en conocimiento de los señores abonados a 8 funciones vespertinas en días miércoles, que por ser hoy día festivo, la tercera función de tal abono tendrá lugar mañana jueves 30, a las 16 (4 de la tarde), con la ópera: Fidelio, con Eva Turner, Isabel Marengo, Antonio Melandri, Benvenuto Franci, Ezio Pinza, Carlos Walter, Luigi Nardi y Raúl Simoni. Director de orquesta, Gino Marinuzzi.—Platea con entrada, 11 $.

—Viernes 1o. de julio, a las 21, 12a. función del gran abono: Andrea Chenier, con Giacomo Lauri Volpi, Claudia Muzio, Benvenuto Franci, Luisa Bertana, Tancredi Pasero, A. Morelli, B. Castagna, L. Nardi, A. Muzio y O. Olivero.

CERVANTES—Gran compañía italiana de comedias Tatiana Pavlova. —Hoy, a las 16.30, 11a. matinée de abono: Zazá. Noche, a las 21.15: Gutlibi, drama en tres actos, de G. Forzano.—Platea, 5 $.

CERVANTES—Viernes 1o. de julio, a las 17.30, grandioso éxito, 4a. audición poética Berta Singerman. Nuevo programa de poesías y "Relatos de los tres cardenales", de Julio Dantas. —Platea, 5 $.

CERVANTES—Compañía francesa de Vera Sergine.—Se halla abierto el abono a 18 funciones nocturnas en días lunes, miércoles y viernes, a los siguientes precios: Bajos y balcón avant-scene, 630 $; bajos y balcón, 540; principales, 360; altos, 270; orquesta y platea, 126; tertulia principal, 1a. fila, 90.

Abono a 18 matinées en días jueves, sábados, domingos y festivos a los siguientes precios: Bajos y balcón avant-scene, 450 $; bajos y balcón, 360; principales, 270; altos, 180; orquesta y platea, 90; tertulia principal, 1a. fila, 72.

A los señores abonados de la temporada francesa anterior les serán reservadas sus localidades hasta el día 25 de junio.

ODEON—Empresa Alzati y Cía.—Compañía dramática italiana dirigida por Luigi Pirandello. — Hoy, a las 17, 4a. matinée de abono: Sei Personaggi in Cerca d'autore. A las 21.15, fuera de abono, estreno: Il Guoco Delle Parti, tres actos, de Pirandello.—Platea, tarde o noche, 5 $.

MAIPO—Esmeralda 443.—Empresa H. Cairo. — Hoy, a las 16.15, gran matinée familiar con las dos exitosas revistas: La Revista Negra y Cabecitas Locas. Platea de la matinée, 3 $. A las 18.20, 21.15 y 23.20, 85a. rep.: La Revista Negra. A las 22.20: Cabecitas Locas.

El público, compuesto en gran mayoría por señoras y niñas, aplaude a diario la gracia de los "sketches", sus canciones de alegre música, la actuación de la "troupe" de color de León Abbey y los bailarines Greenlee Grayton, artistas todos procedentes de Londres y Nueva York, que cierran La Revista Negra con un número brillante que señala un éxito definitivo.

El lujo dado a la obra con suntuosos decorados y hermosos trajes comprados ex profeso en París al reputado sastre Max Weldy contribuye a hacer de la Revista Negra la más completa, variada y hermosa producción del género, de todas las que se han ofrecido hasta hoy en este teatro.

Cabecitas Locas, su compañera de cartel, llegá a las 124a. representaciones, señalando así otro triunfo para el Teatro Maipo. En ella actúa Siko, quien presenta un gracioso número cómico de "sketchs" cinematográfico.

COMEDIA—U. T. (38), Mayo 3727. Compañía Franco. Comedias breves. Primera actriz, Eva Franco. Primer actor y director, José Franco.—Hoy, sección especial a las 16: Señorita Chárleston. A las 17, segunda sección especial: Y Así Las Estoy Pagando. Vermouth a las 18 y noche a las 21 y a las 23, grandiosa éxito: Señorita Chárleston. A las 22: La Mujer Que Cristo Perdonó.

—Viernes 1o., estreno de la pieza del Dr. Pedro Benjamín Aquino: Chinita.

Señorita Chárleston es una fina sátira a la mujer masculinizada por la tiranía de la moda. Comedia de diálogo pulcro y brillante, la crítica ha decretado en ella un gran éxito, que el público confirma en cada representación. Mantenemos con ella la orientación honesta de nuestros espectáculos, que nos han valido el concurso y el aplauso del público familiar.

—El jueves 7 de julio, a las 17 horas, inauguración de las matinées infantiles con el estreno de El Niño Maravilloso. Regalo de juguetes y globos a los niños.

LICEO—Rivadavia y Paraná. U. T. (38), Mayo 4291.—Compañía Roberto Casaux.—Hoy, a las 15 matinée: Martorell, Magariños y Co. Platea, 2.50 $. A las 17.45 vermouth extraordinaria, 130a. representación: La Familia Pickaerpack. Platea, 2.50 $.—A las 21.15: La Hora del Balcón, Martorell, Magariños y Co.—Platea, 3 $.

Nota: Un nuevo éxito de franca hilaridad ha obtenido la compañía de Roberto Casaux con Martorell, Magariños y Co. El asunto de "entrecasa", que mediliza la acción reidera de esta comedia, es de aquellos que responden en un todo a las exigencias de esparcimiento del público femenino y familiar que concurre habitualmente al Teatro Liceo. La colectividad española ha respondido con simpatía a esta obra, pues en ella se tocan, correctamente caricaturizados, tipos risueños de gallegos y catalanes, que sin molestar la dignidad nacional provocan el recuerdo del lejano terruño y solazan al espectador con sus ocurrencias idiomáticas y sus aspectos cómicos.

FLORIDA—Galería Güemes.—Compañía de revistas Bourel-Bellini.—Espectáculo no apto para señoritas y menores.—Hoy, 16.15, 18.30, 21.15 y 23.15: La Vendedora de Caricias. 17.15 y 22.15: La Dama Desnuda del Moulin Rouge.

Como una demostración de la variedad y alegría de la nueva revista, damos a continuación los títulos de los cuadros de La Vendedora de Caricias, producción no apta para familias, en la cual figuran desde el "sketch" galante, la nota de actualidad y el tango sentimental, hasta la canción picaresca que más tarde estará en boga. Prólogo. La visión del viajero. A: Visión del Japón. B: Visión de París. C: Visión de la Pampa. D: El alma de la jazz. 1o. La propina del chauffeur. 2o. La moral y el amor. 3o.: La vendedora de caricias. 4o.: ¡Qué papas!... 5o.: La escuela del amor. 6o.: Un matrimonio modelo. 7o.: Muchachito Ingrato. 8o.: Los políticos. 9o.: Final.—Platea 1.50 pesos.

BUENOS AIRES — Compañía argentina Enrique Muiño.—Hoy, especial a las 17: A Contramano. A las 18.15, 21 y 23: El Sobretodo de Céspedes. A las 22: A Contramano.

El Sobretodo de Céspedes, que ha dado oportunidad a Muiño para hacer una de sus más graciosas creaciones, puede considerarse como el éxito de hilaridad del año por el gracejo irresistible de todas sus escenas. Además, es obra de una honestidad que pudiera servir de modelo, y así ha sido el elogio unánime que ha merecido a la crítica y al público de familias, por ser un verdadero exponente de teatro culto y alegre.

A Contramano es también uno de los más legítimos éxitos del teatro nacional de todos los tiempos, y un modelo de bien decir, prodigándose las bellas imágenes y altos pensamientos con la galanura y brillantez peculiar en su autor.

—Mañana, estreno: El Corredor de Cadáveres, de León Alberti.

APOLO — Corrientes 1336. U. T. (38), Mayo 3938.—Compañía cómica argentina César Ratti. Primer actor: Pepe Ratti.—Hoy, dos secciones de matinée dedicada a las familias. A las 16: Hacete el Zonzo, Julián. A las 17: La Hija de Papá. Platea, 1 $. —A las 18.15 sección vermouth: Hacete el Zonzo, Julián. Noche, a las 21.15 y 23.15: Hacete el Zonzo, Julián. A las 22.15: La Hija de Papá.

Hacete el Zonzo, Julián, es el consejo que da César a Pepe Ratti en la más divertida de las obras que los graciosos hermanos han interpretado esta temporada. Y podría ser el consejo práctico para todo el mundo... Hágase el zonzo, amigo, y cuando llegue el momento de comprobar si lo es... trate de no serlo...

El viernes 1o. de julio se iniciará Pepe Ratti como autor estrenando en colaboración con el joven escritor Pedro Padilla una pieza cómica en dos cuadros titulada: Llegó el Bebé de París.

COMICO — Corrientes 1280, entre Libertad y Talcahuano. U. T. (38) Mayo 6817.—Compañía de comedias y sainetes Luis Arata. Dirección, A. Novión.—Hoy, matinée por secciones. A las 15: El Procurador Galiniana. A las 16.15: Caferata. A las 17.15: Facha Tosta. Platea por sec. 1 $.— Vermouth a las 18.15, grandioso éxito: Caferata. El aplaudido actor I. Corsini cantará el tango Ventanita de Arrabal. Gran éxito, fin de fiesta: El popular Carlitos Gardel (dúo Gardel-Razzano), acompañado por los guitarristas Ricardo y Barbieri, en su brillante repertorio de estilos, tangos y canciones. Platea, 1.50 $.—Noche, a las 21.15: Caferata. A las 22.15: Facha Tosta. A las 23.15: Caferata; tangos por I. Corsini y a continuación el aplaudido Carlitos Gardel, acompañado por Ricardo y Barbieri.— Platea con entrada, 1.50 $.

SAN MARTIN (Palacio del Cine). Esmeralda 255. U. T. 0381, Mayo.— Semana homenaje a Charles Chaplin (Carlitos). — Hoy, a las 14.45, gran matinée dedicada a los pibes porteños, exhibición de Carlitos inspector de tienda, Bombero, Aristócrata, Utilero y El Pibe. Rifa de hermosos juguetes y repartos de bombones. Platea, 1.50 $.—A las 17.30, 18.30, noche a las 21.15, 22.20 y 23.20, exhibición de Carlitos cambalachero, En las termas, Vida de perro, Reverendo Karadura, Día de pago, Campeón de patín, Músico ambulante, Aventurero, Utilero, La quimera del oro, Armas al hombro y actuación de Sacha Goudine y su "troupe". "Divertisiments". Tres grandes orquestas: típica, jazz y clásica. — Platea por sección, 1 $.

SARMIENTO — Cangallo 1040.— U. T. 38 Mayo 6073.—Gran compañía porteña de revistas de arte.—Hoy, especial a las 17.15 y noche a las 22.15: Las Estampas Iluminadas. Vermouth a las 18.30 y noche a las 21.10 y 23.20: Mientras Las Hojas Caen...

Mientras Las Hojas Caen... constituye un verdadero espectáculo artístico. Entre sus cuadros destácanse: Blanco y negro, ejecutado por Gloria Guzmán; Una melodía parisiense, por Carmen Lamas, y Salpiconia, parodia lírica, donde se hace aplaudir José Romeu.

—En breve, estreno de Las Alegres Locuras del Día. Debuto de la bailarina norteamericana Lucita Corvera.

SMART—Compañía Blanca Podestá.—Hoy, matinée a la 15: Camila O'Gorman. A las 16: Nuestro Pasado fué un Sueño. A las 17: La Mujer Que Asesinó. Platea por sección, 1 $. —A las 18: La Malquerida. Noche, a las 21: El Rosal de las Ruinas. A las 22: La Mujer Que Asesinó. A las 23: La Malquerida, grandiosa interpretación de Blanca Podestá: espectáculos por secciones. Reserve sus localidades al 0592, Mayo.

Nota: Mañana, por primera vez: La Fuerza Ciega, del Dr. V. Martínez Cuitiño. El viernes, sensacional estreno: Gutiibi, escenas de la vida de un famoso boxeador negro Criqui.

NACIONAL—Corrientes 960.—Compañía nacional de sainetes, comedias y dramas. El conjunto artístico más completo en su género. 13a. temporada consecutiva de género chico nacional. Director-empresario: P. E. Carcavallo.—Hoy, a las 16: Inmigrante. A las 17: Pata de Palo. A las 18.15 (sección vermouth), a las 21 y a las 23.15: Inmigrante, interesante y entretenida comedia de Carlos S. Damel. A las 22.15: Pata de Palo, jocoso sainete de alegre expansión espiritual.—Platea, 1.20 $ por sección.

(Los feriados no aumentamos el precio de las localidades).

SOLIS—B. de Irigoyen 1433. U. T. 2721, B. Orden.—Compañía nacional de sainetes, dramas y comedias Domingo Sapelli. — Hoy, a las 16.15 y 21.15: El Divorcio de Chichilo. A las 17.15 y 23.15, gran éxito: El Gran Premio Nacional. A las 18.15 y 22.15, reestreno: Cortafierro, de A. Vacarezza, con el tango de moda: Araca corazón, cantado por la actriz Alicia Vignoli. Extraordinario éxito del trío criollo Gobbi-Fugazot-Irusta.—Platea por sección, 1 $.—Viernes: Ya se Acabaron los Criollos. Sábado: Alzame en tus Brazos.

AVENIDA — Empresa Díaz Argüelles.—Hoy, a las 17.30 y a las 21.30, éxito enorme de la película de costumbres gallegas: Maruxa; fiesta gallega y Los Palacios, grandes bailarines, y la película El golpe de Estado en España (13 de septiembre de 1923). Platea, 2.50 $.

—Viernes próximo, presentación de la compañía de zarzuela y del notable tenor Cayetano Peñalver y estreno de El Caserío, del maestro Guridi. Precio de la platea, 3 $, todos los días.

NUEVO — Corrientes 1530.—Compañía moderna de espectáculos por secciones. — Hoy, sección matinée a las 16: Pelado Versus Peludo. Especial, a las 17.15: Ropa Nueva y Ropa Vieja. A las 18.15, 21.15 y 23.15: Pelado Versus Peludo, revista-parodia cómica, lírica, política, satírica, fantástica, bailable. A las 22.15: Ropa Nueva y Ropa Vieja.

—Sábado 2 de julio, estreno de la revista satírico-política de actualidad: Desde el Bajo al Rosedal a Bordo de un Concejal.

ATENEO—Cangallo 931. U. T. 37, Rivad. 1316.—Empresa, Alzati y Co.— Compañía argentina Rivera-De Rosas.—Hoy, a las 15, última representación: El Señor Cura y Los Ricos. A las 18, reposición: El Hombre de Frac. A las 22, gran éxito: El Creador.—Platea, tarde o noche, 2.50 $.

—Viernes, estreno: Raquel, de Unamuno.

COLISEO — Grandes espectáculos cinematográficos.—Hoy, a las 18, el sensacional estreno de palpitante actualidad: La Trata de Blancas, por Mary Kid y Vera Engels. A las 21.15: Actualidades Argentinas; El Charlatán, obra maestra de M. Varkony; La Trata de Blancas.—Platea, 2 $.

MAYO — Compañía española Casenave-Hernández.—Hoy, matinée a las 15: La Montería. Platea, 2 $.—A las 17.15: La Alegría de la Huerta. Platea, 1 $.—A las 18.15: La Bejarana. Platea, 2 $.—A las 21: Las Musas Latinas. A las 22.15 (doble): La Pastorela.—Platea por sección, 1 y 3 $.

ARGENTINO—Compañía Parravicini.—Hoy, dos grandes funciones. Matinée a las 15.30 y noche a las 21.30, éxito de la pieza cómica en 3 actos y un prólogo por Parravicini: Los Sportivos de la Quema, grandioso éxito de hilaridad. — Platea, matinée, 2.50 $; noche, 3 $.

PORTEÑO — Compañía de revistas Azucena Maizani.—Hoy, gran matinée familiar a las 15.30: Buenos Aires Bajo Cero y La Gran Revista Porteña. A las 17.30 y 22.20: Buenos Aires Bajo Cero. A las 18.15, 21.20 y 23.20, grandioso éxito: La Gran Revista Porteña.

VICTORIA—Empresa E. Guiró. — Temporada cinematográfica. — Hoy, Festividad de San Pedro, vermouth a las 17.30: La Malcasada. Platea, 2.50 $.—Noche, a las 21.30, gran éxito: La Malcasada.—Platea, 2.50 $. Ultimas exhibiciones.

BA-TA-CLAN — Compañía realista José Casamayor.—A las 16 y 21: Mostrame la liga. A las 17 y 22: ¡Ay Mamita, Qué Noche Aquella! A las 18.15 y 23: Cositas a la Francesa.— Platea, 1 $.

VERANO—Compañía de revistas.— Hoy, a las 18.20 y a las 23.20: Y se Corrió la Tercera. A las 21.15: Van Dos y Sigue la Bolada. A las 22.15: Vamos a Abrir el Score.

PRINCIPE—Cabildo 2327.—Compañía Serrano-Camiña.—15 y 21.15: La Clínica del Dr. Salvatti. 18.15 y 23.15: Cascabel Cascabelito. 17.15 y 22.15: Tonguita.

BOEDO — Compañía nacional.— Hoy, a las 18: Canción de Primavera. A las 21: Samborombón, Criollos, Gringos y Judíos, El Pato Crónico.

PUEYRREDON — U. T. 0786 (66). A las 17.30 y 23.25: Alma de Bohemio. 18.30 y 21.15: El Poncho del Olvido. 22.20: Acomodate, Requena.

Variedades y circos

CASINO—Maipú 336. U. T. 31-3500 Retiro. — Calefacción central a vapor.—El teatro que presenta los mejores y más amenos espectáculos familiares.—Hoy, a las 15, selecta matinée extraordinaria, actuando toda la nueva compañía, que se compone de 12 grandes atracciones y debutando la famosa "troupe" Charles Perezoff y Co., que presenta el divertido "skecht" titulado Una cena ultrarápida y accidentada. Platea con entrada, 3 $.

A las 18.30, sección vermouth especial, exhibición del film que interesa a todo el mundo, titulado: Bajo el bisturí y sin sangre, el que presenta al famoso cirujano italiano Dr. Alessandri en cinco de sus más impresionantes operaciones. Es una obra de fuertes emociones y de grandes enseñanzas. Platea con entrada, 1.50 $.

A las 20.45, magnífica función, actuando todas las atracciones y el grandioso espectáculo, que lo constituye el divertido "skecht" que presenta la famosa "troupe" Charles Perezoff y Co.—Entrada general, 2 $, función completa.

—Próximamente debuta Judex, el valiente mutilado, ex oficial de la Armada francesa y ex combatiente de la gran guerra, que hace cosas imposibles de describir.

—Faltan pocos días para que lleguen Los Cinco Osos Comediantes de Breker, que son los mejores actores cómicos que actuarán esta temporada en Buenos Aires.

PARQUE JAPONES — Leandro N. Alem y Callao. U. T. 2170, Juncal.— Temporada de invierno.—Hoy (feriado), gran matinée extraordinaria con atrayentes bailes populares, Teatro Romano (novedoso programa), conciertos y otras diversiones.—Entrada, 1 $; niños, 0.50, con teatro y una atracción.

MARCONI—Rivadavia 2330. U. T. Cuyo 0116.—Gran Circo Gumar.—Hoy (día feriado), matinée a las 16, sección familiar a las 18.30 y variada función a las 21.30. Gran éxito de los leones africanos. Mañana jueves, matinée y noche.

Cinematógrafos

EMPIRE THEATRE—Corrientes y Maipú.—El gran cine de moda.—Hoy, cuatro films verdaderamente notables. Tarde función entera incluída la selecta: platea 3; palcos 15. Noche, entera, 2 $. Programa: a las 15.30, la superprod. Rialto: El dolor de los otros, por Dorothy Mc Kaill, Greighton Hale y Alec B. Francis; 16.30, estreno extra Arte: Constance Talmadge y Antonio Moreno en su magistral creación: Mariposas sin alas; 17.30, uno de los verdaderos éxitos Paramount: ¡Ese no sé qué!, un film notable en todo sentido, asunto, presentación, dirección e interpretación, por la bellísima Clara Bow y 8 estrellas más; 18.30, sec. selecta, el estreno Paramount: El hombre misterioso, una comedia dramática moderna y una excelente interpretación, por G. Nissen y Jack Holt como principales intérpretes; en esta sección actúa la famosa orquesta jazz de León Abley en sus nuevos números excéntricos y musicales. Noche, 21.30: El hombre misterioso; 22.20: Mariposas sin alas; 23.30: ¡Ese no sé qué!; estrenos importantes de la semana: Mañana, Laura La Plante y Tom Moore en la super Jewel: Seguro contra amor. Viernes, Helen Costello en la interesante obra: Mientras Londres duerme. Sábado, Paramount, Pola Negri en La hechicera. Domingo, Rialto: ¡Papá dice que no! (varias estrellas).

CAPITOL THEATRE — Santa Fe 1848.—Hoy, a las 14.30, matinée: Cómicas; 15: Flor del desierto, por Collen Moore; 16.15 y 21: Camaradas, ante todo, por Dolores del Río; 17.30 y 23, estreno: El clavel de España, por Mae Murray; 18.30 y 22, estreno: La batalla entre el deber y el amor, por Jetta Goudal.

GRAND SPLENDID THEATRE.— Santa Fe 1860.—La sala más aristocrática y confortable de Sud América.—Hoy, a las 14 (2), dos secciones de dos horas y media de vistas adecuadas para los niños con la nueva copia de The Kid (El Pibe), por Carlitos Chaplin; a las 16.30, por última vez, tarde solo, la interesante vista: Claveles de España, por Mae Murray y Lloyd Hughes; a las 21: La batalla entre el deber y el amor, por Jetta Goudal; a las 17.30 y 22, estreno: Luces del viejo Broadway, por Marion Davies y Conrad Nagel; a las 18.40 (sección selecta) y 23, notable estreno: Aves de rapiña, por Priscilla Dean; éxito de Julieta Muro, actuará en la orquesta con nuevas canciones.

—Mañana, a las 16, gran matinée de moda infantil, programa especial y con un número de varietés.

PALACE THEATRE — Corrientes 757. U. T. (31) 3796, Retiro.—El cinematógrafo de moda; el mejor programa diario de estrenos; confortable calefacción.—Hoy, gran matinée infantil de 14 a 16.30 (platea 1.20 $); a las 14, ocho estrenos muy cómicos, y a las 15, la película de mayor éxito del año: El mundo perdido, admirable reconstrucción de animales prehistóricos; 16.30 y 21: La batalla entre el deber y el amor, por Jetta Goudal; 17.30 y 22: Luces del viejo Bradway, por Marion Davies y Conrad Nagel; a las 18.30 y 23.10, notable estreno por Priscilla Dean: Aves de rapiña.

—Viernes, tarde de moda: El precio del honor, por la bella Dorothy Revier.

REAL CINE—Esmeralda 425. U. T. 21, Retiro 3800.—El gran biógrafo de moda. Temporada oficial de invierno 1927. La sala más atrayente por la variedad de sus espectáculos. Continuamente estrenos de las más afamadas marcas y artistas americanos. 10 potentes caloríferos mantendrán la sala en un ambiente agradable. Las tres más famosas orquestas de Sud América, bajo la actuación permanente y constante en sus respectivos conjuntos de los celebrados directores: N. Verona, L. Fontova y J. B. Guido. El espectáculo más completo, selecto y familiar. — Hoy: Llamas abrasadoras, por Cullen Landis; Todo a crédito, por Alberta Vaugn; Alta sociedad, por Gloria Swanson; Gran sección cómica. Paramount: El tigre de la cancha, por Richard Dix; super especial Metro-Goldwyn-Mayer: Valencia, por Mae Murray y Lloyd Hughes. La boletería permanecerá abierta desde las 11.

—Mañana, M. G. M.: Bardelys, el magnífico, por John Gilbert y Eleanor Boardman.

SELECT LAVALLE — Lavalle 921. Dirección, A. Alvarez. La sala más moderna y confortable de la Capital. Exclusivamente para familias. Grandes espectáculos cinematográficos amenizados por las orquestas más famosas de Buenos Aires. Todos los días actuación de la maravillosa Jazz-Band Gordon Stretton (la orquesta de los reyes y los magnates), con acompañamiento de canto por el mismo e inimitable Gordon Stretton. Típica criolla Select Lavalle (la orquesta genuina de la melodía porteña), coreada por el celebrado tenor Luis Díaz y la notable orquesta clásica. — Hoy, matinée a las 14 y función a las 20.15 con un extraordinario programa cinematográfico y musical; a las 14 y 20.15: María, la huerfanita, por Bessie Love; 14.40: Gran sección cómica; 15.30 y 21.10, la brillante comedia de Paramount: El tigre de la cancha, por Richard Dix; 16.20 y 22.10: El fiacre No. 13, por Lili Damita; 17.20 y 23.10, la obra maestra de Cecil B. de Mille: El barquero del Volga; 18.20 solamente: La viuda alegre, con Mae Murray, John Gilbert y Roy D'Arcy.

—Mañana: El circo del diablo, por Norma Shearer.

Nota: Las familias, las señoras y los niños son los "habitués" que preferimos, pues pensando en ellos organizamos nuestro espectáculo y cuidamos la moral y el orden de nuestra sala.

GRAN CINE FLORIDA — Florida 271. — Empresa H. Cairo. — El único cine que por su enorme capacidad (2500 localidades), puede presentar todo un gran espectáculo a precios populares. Grandes conciertos de órgano por el profesor Perceval, todo un eminente ejecutante de tan maravilloso instrumento; gran jazz sinfónica Carabelli, por los 25 mejores ejecutantes del género. — Hoy, continuado de 13 a 20. Grandes estrenos: Es un tigre en el amor (extra Paramount), notable comedia dramática, un bello romance de amor, magistralmente interpretado por Richard Dix, Esther Ralston y 8 estrellas más; La muerte blanca (extraordinaria superproducción), un film sensacional, un intenso drama de la vida real, por Asta Nielsen, Warnes Kraus y un conjunto de estrellas, quienes realizan una soberbia interpretación; grandioso éxito de La revista de los perros, un espectáculo excepcional por lo divertido y original. Noche, a las 21: La galerita del tío, por Jonny Hines; 22: La muerte blanca y La revista de los perros; 23: Es un tigre en el amor. Función completa, 1 $.

—Mañana, por última vez, a precios populares: El barquero del Volga, grandiosa superproducción de Cecil B. de Mille.

ELECTRIC PALACE—Lavalle 836. El cine preferido por las familias y más concurrido. Tres notables orquestas: clásica Lafón, Iribarren Panamerican Jazz y la popular típica criolla Maffia. — Hoy, 13.30 y 20.20: Cómicas; 14.15: Entre peligros, por Buddy Roosevelt; 15: He peleado con mi marido, por Eleanor Boardman y Conrad Nagel; 16 y 20.50: Richard Barthelmess en El caballero aficionado; 17.10 y 23, a pedido de numerosas familias: La viuda alegre, la bella opereta del maestro Franz Lehar; principales intérpretes: Mae Murray y John Gilbert; 18.30 y 22: Jóvenes irreflexivas, por Dorothy Revier y Mildred Harris.

Todos los días, a las 16, selecta sección familiar, tomando parte la famosa Iribarren Panamerican Jazz.

—Domingo, tarde solamente: El barquero del Volga. La conocida canción de los barqueros del Volga será interpretada por un conjunto coral especialmente contratado.

THE AMERICAN PALACE—Córdoba y Callao. U. T. 0494, Juncal.— La sala predilecta de las familias.— Hoy, formidable programa. A las 14: El campeón de la marina, por H. Lloyd y sección cómica; 15.30: En el harén, por Greta Nissen; 16.20 y 20.45, estreno: La moneda de Dios, por Lya de Putti, Lois Wilson, W. Collier y otros; 17.20 y 21.45, éxito notable: Manon Lescaut, creación de Lya de Putti y un gran reparto; 18.30 y 22.45, grandioso éxito: Vagabundo de amor, por John Barrymore y un gran conjunto de estrellas; este film, primicia exclusiva de esta sala, es presentado con música especialmente sincronizada por el maestro Rodolfo Zanni y ejecutada a gran orquesta. Mañana: Tierra prometida, por John Bowers; Vagabundo de amor, la Quimera del oro. Viernes, primicia: Seguro contra amor, por Laura La Plante; El barquero del Volga, con música adaptada y gran coro.

SELECT BUEN ORDEN—Bernardo de Irigoyen 1521.—Hoy, la super extraordinaria Paramount, de David W. Griffith: Las penas del diablo, por Adolphe Menjou, Ricardo Cortez, Carol Dempster y Lya de Putti. Un drama moderno de amor y tentaciones de angustias y regeneración, estupendamente concebido y realizado de manera magistral, se exhibe a las 18.20 y 22.50. Programa: A las 14 y 20.20, estrenos cómicos; a las 14.20, reestreno: En puerto y franco de servicio, por Richard Barthelmess; las 15.20, éxito Paramount extra: Somos los marineritos, por Wallace Beery; a las 16.20 y 20.50, estreno notable: ¿Por qué aman las mujeres?, por Blanche Sweet; a las 17.20 y 21.50, estreno especial Metro-Goldwyn: La galerita del tío, por Johnnie Hines; a las 18.20 y 22.50, extraordinario estreno Paramount: Las penas del diablo, obra magistral de David W. Griffith.

PETIT SPLENDID—Libertad 976. —La sala más elegante, mejor concurrida y que presenta el mejor programa.—Hoy, a las 14.30 y 15.30: Vistas cómicas; a las 16.30: La vuelta triunfal, por Reginald Denny; a las 17.30 y 22, estreno Metro Goldwyn Mayer: Luces del viejo Broadway, por Marion Davies; a las 18.30 y 23, estreno Paramount: El jinete misterioso, por Jack Holt. Mañana, a las 16 gran matinée infantil con estrenos de films cómicos; estreno Jewel: Seguro contra amor, por Laura La Plante. Viernes, estreno extraordinario: Manon Lescaut, por Lya de Putti. Sábado, brillante reunión social: estreno Metro Goldwyn Mayer: Las tres noches de Don Juan, por Lewis Stone y Shirley Mason. Estreno Paramount: La hechicera, por Pola Negri.

METROPOL CINE - THEATRE.— Lavalle 869. U. T. 27, Riv. 6572.— Hoy, de tarde únicamente a las 17.10: La viuda alegre, por Mae Murray y John Gilbert; a las 18.30 y 22.10: La muerte blanca, grandiosa obra de las más altas misiones sociales, reflejando un drama pleno de honda emoción, una dolorosa faceta del vivir actual; a las 16.10 y 23.10: Los enredos de Don Juan, alegre y divertido vaudeville vienés, por Imogena Robertson y Niles Asther; a las 15.10 y 21.10: ¡Hey, hey, cow-boy!, por Hoot Gibson. Mañana, t. y n.: Manon Lescaut, maravillosa creación realizada por el talento fascinador de Lya de Putti.

FENIX—Rivadavia 7802. U. T. (66) 3873 Flores.—Sala que sin discusión alguna es el centro de reunión preferido de las distinguidas familias de Flores y Vélez Sársfield. Siendo sus espectáculos amenizados por tres notables orquestas.—Hoy, matinée a las 14. T. y n., colosal programa. Estreno: Su noche de amor, por R. Colman; estreno: Ojos que guiñan, por B. Balfour; estreno: Carne de carreras, por M. Nixon; estreno: ¡Vaya un desfile!, por L. Semon; El amante del desierto, por M. Sills y sección cómica. Mañana, día de moda, primicia exclusiva: Manon Lescaut. Viernes, debuto de la compañía Blanca Podestá. Sábado: La muerte blanca.

CALLAO THEATRE — Callao 27. Mayo 1898.—Hoy, gran matinée. Completa (noche), 1.50 $. A las 14.30 y 21: Cómica; a las 15: Mariposa sin alas, por Constance Talmadge y A. Moreno; a las 16 y 21: ¡Ese no se qué!, por Clara Bow y A. Moreno; a las 17.20 y 23.15, estreno de la bonita comedia dramática: Luces del viejo Broadway, por Marion Davies y C. Nagel; A las 18.30 (sección vermouth) y 22.15, estreno Paramount: El misterioso, por Betty Jewel, Jack Holt, D. Torrence y T. Kennedy. Mañana, estreno: Laura La Plante en Seguro contra el amor.

GLORIA — Avda. de Mayo 1225.— Hoy, soberbio programa. A las 14 y a las 15, dos secciones cómicas; 16.20 (4.20 p. m.) únicamente, la superproducción El mundo perdido; 17.40 y 23.15, notable reestreno: Tenaz como el acero, por Hobart Bosworth, Vera Reynolds y William Boyd (el protagonista de El barquero del Volga); 18.40 y 22.15, gran estreno: El clavel de España (Valencia), por Mae Murray, Lloyd Hughes y Roy D'Arcy. Pasado mañana: El rey galante, monumental producción inspirada en la vida de Enrique IV, rey de Francia y de Navarra.

STANDARD—Corrientes 2067. U. T. Cuyo 1963 (47).—Hoy, t. y n.: El que recibe las bofetadas, p. Lon Chaney; El barón de incógnito, p. Reginald Denny; Como la mujer del César, p. Corinne Griffith; t. sólo, 16.10: El sol de media noche, p. Laura La Plante; g. sec. cómica. Mañana, t. y n., gran día de Carlitos Chaplin, en 36 actos de sus mejores creaciones. Viernes: Los miserables (la obra cpta. en una sola vez, 28 actos). Sábado, noche y Dgo. t.: El barquero del Volga. Dgo., t. y n.: La trata de blancas.

GAUMONT — Rivadavia 1635.— Hoy, función extraordinaria, tarde y noche. Matinée a las 14 con estrenos cómicos. Completa desde las 14 hasta las 18.30, 1.20 $; a las 18.30 y 22 en punto, superextraordinario Artistas Unidos: John Barrymore en El vagabundo de amor, con música sincronizada por el maestro Zanni, y dirigida por él mismo a gran orquesta; platea, t. y n., 2.50 $. Para mayor comodidad del público la boletería está abierta desde las 10. Mañana: Las penas del diablo.

SAN MARTIN — Rivadavia 7056.— Hoy, gran función de moda (noche blanca) con dos notables estrenos y la ejecución por primera vez del fox-trot "Noches Blancas", del conocido autor florense, Carlos A. Sánchez, quien lo ha escrito para estrenar en este cine. Notable programa, t. y n.; Thomas Meighan en Dioses vanos; Esclavas de la moda, p. Norma Shearer; Reginald Denny en El barón de incógnito, primicia Jewel. Mañana, interesante estreno exclusivo: La muerte blanca.

CINE CATALUÑA — Corrientes 2046.—Hoy, a las 18.30 y 23, extraordinario estreno: El mundo perdido, con Lewis Stone y Bessie Love, adaptación de la célebre novela de Conan Doyle; No se lo digas a mi mujer, por Irene Rich; La galerita del tío, por Johnny Hines; tarde: Hombres de mar, por Ramón Novarro; El ciclón humano, por Robert Mac Kin y sección cómica.

—Mañana: ¿Por qué aman las mujeres?, por Blanche Sweet; El Barón de incógnito, por Reginald Denny.

GRAND PALAIS THEATRE— Santa Fe 2840. U. T. 44 Juncal 4532.—Hoy, a las 14.30 gran matinée cómico infantil: Vientos pampeanos, El cazador de gatos, La bolilla que faltaba. En las secciones vespertinas y noche: El clavel de España, con Mae Murray; ¡Ese no sé qué!, con Clara Bow y Antonio Moreno. Noche, a las 23: La muerte blanca, con Asta Nielsen. Platea tarde, 2.50 $; noche, 1.50 $.

GENERAL BELGRANO — Cabildo 2165.—Hoy, a las 14.30, matinée infantil con un programa cómico especialmente seleccionado; 16.30 y 21.15: Camaradas, ante todo, por Lloyd Hughes; 17.30 y 23.15: Rescate sentimental, por Conrad Nagel; 18.30 y 22.15, un notable estreno: Placeres robados, por Helen Chadwick y Dorothy Revier.

—Mañana, estreno: Luces del viejo Broadway, por Marion Davies.

SELECT — Suipacha 482.—Dos orquestas Marchal y gran éxito típica R. Firpo.—Hoy: Cómicas; 16 y 21: Debe ser amor, por Collen Moore; 17 y 22: El clavel de España, soberbia creación de Mae Murray; 18.30 y 23: Placeres robados, por Helen Chadwick y Dorothy Revier. Mañana, en una sola función, a las 16 y a las 21: El rey galante (29 actos), las aventuras de Enrique de Navarra.

CINE ALVEAR—Esmeralda 320. U. T. 4826 R.—El extraordinario programa de hoy. A las 14.30 y 21: Oro y sangre; 15: Vientos pampeanos, Gaston Glass; 15.40 y 21.50: ¡Qué sorpresa, mama mía!, Raymond Griffith; 16.30: Mariposas sin alas, Constance Talmadge y Antonio Moreno; 17.30 y 23.20: Valencia Mae Murray; 18.30 y 22.20: ¡Ese no se qué!, Clara Bow y Antonio Moreno.

MIGNON PALACE — Juramento 2433.—Hoy, matinée a las 14.30, notable programa. Estrenos: La princesa sin corona, La garra del miedo, por C. Ray; a las 17.30 y 21.30, un notable estreno: Los enredos de Don Juan; de tarde solamente, a las 18.30, grandioso estreno: Manon Lescaut, la hermosa creación de Lya de Putti. De noche: El vagabundo de amor, el gran éxito de John Barrymore.

BIJOU—Pueyrredón 965. U. T. 62, 2965 Mitre.—Hoy, matinée a las 14.30. T. y n., notable programa. Estreno: Las penas del diablo, por A. Menjou; estreno: En tierra virgen, por J. Bowers; El cazador de gatos, por D. Mc Lean; El momento supremo, por W. Desmond; El hombre sin corazón y sección cómica. Mañana, estreno: La muerte blanca.

PRINCESA — Suipacha 460. — Cine continuado.—Hoy: El sultán del jazz (cómica), Lo que va de ayer a hoy, por Buster Keaton; Cárcel de amor (cómica) y el estreno Universal-Jewel: ¡Hey, hey, cow-boys!, por Hoot Gibson. Mañana, el extraordinario film: Carmen, la más grandiosa creación de Raquel Meller.

PARAMOUNT — Lavalle 843.—Tres magníficas orquestas.—Hoy, 14.45 y 21.30: Sección cómica; 15.30 y 20.30: Lo que va de ayer a hoy, por Buster Keaton; 16.30: Amor filial; 17.20 y 22.20: ¡Hey, hey, cow-boy!, por Hoot Gibson; 18.20 y 23.20: El tigre de la cancha, por R. Dix. Mañana: Carmen, por la insigne Raquel Meller.

ASTRAL — Gran cine-teatro.—Corrientes 1631. U. T. 38, Mayo 7643. Empresa Méndez Hnos. y López. La sala más hermosa y moderna de Sud América. Calefacción ultramoderna. Tres notables orquestas. Estrenos diarios de películas extraordinarias. Inauguración: viernes 1o. de julio.

ETOILE PALACE—Corrientes 2759. —Hoy, a las 14, matinée infantil, 5 estrenos cómicos, Corazón valeroso, estreno: La galerita del tío; a las 18 y 23, grandioso éxito de la película más discutida del año: El mundo perdido. Mañana, t. y n.: La muerte blanca.

RICHMOND PALACE — Cabildo 802. U. T. 5870, Belgrano.—Hoy, matinée infantil a las 14, Valencia o (El clavel de España), por Mae Murray; El cadete de la marina, por Ramón Novarro; ¡Qué tontos son los hombres!, El traje hace al pirata.

BOLIVAR — Bolívar 1032 —Hoy: Fiesta matinée a las 2: cómicas para los niños; 15 y 20.40: Tentaciones de Eva; 16 y 21: La colegiala; 17 y 23: Montecarlo; 18 y 22: El hijo del mar.

CRYSTAL PALACE — Corrientes 1550.—Hoy, estrenos: Los herederos de Don Juan, El ídolo roto, El rayo de la pradera, Los millones de Paulina, El secreto de la felicidad, Un hombre de calidad.

CINE-TEATRO BONAERENSE.— San Juan 3246.—Hoy, estreno: Del mar a la pradera, Ropa vieja, por Jackie Coogan; estreno: ¿Por qué aman las mujeres?, por Blanche Sweet.

GRAN CINE ALMAGRO—Rivadavia 3880.—Hoy: El jefe político; Hotel Imperial, Pola Negri; mat., a las 14, cómicas, cowboys, H. Imperial. Viernes: El vagabundo de amor, por John Barrymore.

MIRIAM—Suipacha 686. U. T. 1726 Mayo.—Hoy: La quimera del oro, por C. Chaplin; El tigre de la cancha, por Richard Dix; Todo a crédito y cómicas.

PALAIS BLANC—Santa Fe 3085. —Hoy, matinée a las 14; a las 17.30 y 23: María, la huerfanita, con Bessie Love; 18.30 y 21.50: La viuda alegre, con Mae Murray y John Gilbert.

CINE PARC — Santa Fe 4196.— Hoy, matinée cómico, No hagas eso; 17.30 y 23.20, estreno: Esclavas de la moda; 18.30 y 22.20, estreno: La viuda de Nadie, con Leatrice Joy.

CINE PRESIDENTE ROCA—Rivadavia 3753.—Hoy, a las 22.30: La viuda alegre; 18.30 y 21.20: ¿Por qué aman las mujeres?, El amante del desierto. Matinée a las 14.

CINE DE LAS FAMILIAS—Santa Fe 1825.—Hoy: Sección cómica, La ruina de un Imperio, a las 17.30 y 23; estreno: Placeres robados, por Dorothy Revier, a las 18.30 y 22.

CINE REX — General Artigas 60.— Hoy, 14: Matinée; 16.30 y 21: Curro Vargas; 17.30 y 23: Nuestra torre de ensueños; 18.30 y 22: Somos los marineritos.

ALHAMBRA — M. de Oca 320.— Hoy: Fausto, El chico de la silla, La corista, El cónsul yanqui, El rey zonzo.

CINE SANTA FE—Santa Fe 2033. U. T. 3329, J.—Hoy, matinée a las 14.30. Somos los marineritos, ¿Por qué divorciarnos?

FAMILIAR CINE—Larrea y Lavalle.—Hoy: Debe ser amor, El lirio, Ojos que guiñan, El peligroso cobarde.

CINE RIVOLI — Triunvirato 612.— Hoy, matinée a las 14; 17 y 23: La novia enmascarada; 18 y 22, estreno: No me olvides.

CINE ELITE—Cabildo 3241.—Hoy: Peripecias de un repórter, Ropa vieja, Una mujer de negocio, Amor del hogar.

CINE BRASIL—Brasil 1176.—Hoy: La señorita Nadie, ¿Por qué aman las mujeres (estreno), El malón.

Excursiones

GRAN RECREO "NUEVO TORO".— El más lujoso y mejor ubicado del Tigre, el único que tiene un servicio de lanchas propias, las cuales son las más cómodas y lujosas y hacen el viaje directo, evitando a los pasajeros las molestias de las paradas en otros recreos. Salidas todos los días; los domingos a cada llegada de trenes. Viaje de ida y vuelta, 2 $; menores, 1 $. Informes en Buenos Aires, a J. Giudice, Santa Fe 1599. U. T. 2571, Plaza.

LOS PROGRESOS ARQUITECTÓNICOS DE BUENOS AIRES

NUEVO EDIFICIO PARA LA "CASA AMERICA" AVENIDA DE MAYO 979

Arquitectos: ALBERTOLLI y MASSA.-Contratistas: COMPAÑIA GENERAL DE OBRAS PUBLICAS

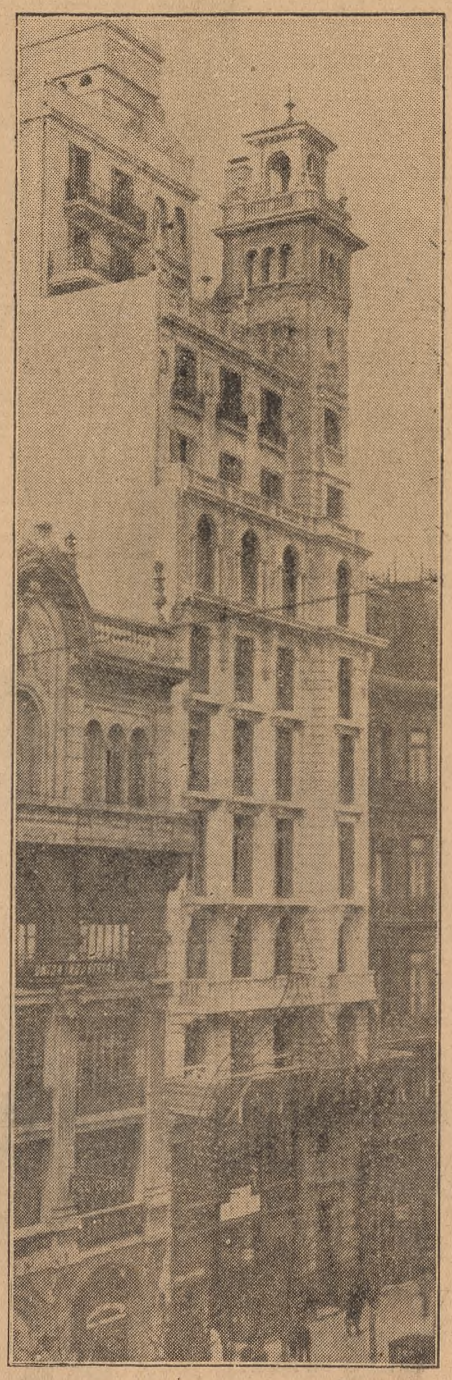

Las nuevas construcciones que se levantan en la principal arteria de nuestra ciudad tienden a dar solución a las múltiples ventajas que derivan de la céntrica ubicación de esa vía de tránsito y de la amplitud de la misma, prevista en su trazado.

Debido a eso, la mejor solución del problema consiste en agrupar, en un mismo edificio, locales para negocio, escritorios y departamentos destinados a vivienda. Además, en razón del costo elevado de la tierra en esos parajes, es necesario multiplicar el número de pisos hasta donde las ordenanzas municipales lo permitan.

En el edificio que publicamos hoy se han tenido en cuenta esas exigencias, que han sido resueltas en forma satisfactoria.

La planta baja, considerada como principal del edificio, se destina a sede de la "CASA AMERICA". Se destinan también a ese fin el sótano y el subsuelo, donde se ubicarán los escritorios de dicho comercio.

Los pisos 1o., 2o. y 3o. se destinan a escritorios para renta. Estos locales poseen sus servicios higiénicos en proporción a su número, de acuerdo con las necesidades que reclaman esas instalaciones. El acceso a dichos locales está resuelto por una escalera general y además por tres ascensores, que sirven también a los pisos superiores.

El entresuelo, que, como dijimos, se destina a escritorios del comercio de planta baja, tiene su ascensor independiente.

El edificio posee en total once pisos. Para lograr dicho número, el edificio, a partir de la altura máxima que permiten las ordenanzas municipales, ha sido levantado en retirada con respecto a la línea de edificación.

Desde el piso cuarto hasta el undécimo, los distintos pisos se destinan a vivienda, a razón de dos departamentos por piso. Se han previsto en ellos todas las comodidades que la casa moderna puede reunir.

La fachada ha sido trazada en estilo Renacimiento italiano. Por sobre el nivel de los once pisos se ha levantado una torre, que completa la silueta del edificio y que llena además un fin utilitario, ya que se destina a transmisiones radiotelefónicas.

El zócalo del piso bajo ha sido ejecutado en granito, habiendo ejecutado este trabajo el señor A. MAGISTRIS.

La estructura del edificio, así como todos los trabajos de albañilería, fueron realizados por la COMPAÑIA GENERAL DE O. PUBLICAS.

Por la circunstancia de haberse ejecutado la estructura en cemento armado, los tabiques que dividen los distintos locales en todos los pisos no soportan carga alguna, por lo cual puede disminuirse su espesor, obteniendo así mayor espacio disponible para las piezas que separan. En esos trabajos se han empleado tabiques "MONOLIT", de poco peso y reducido espesor.

Se han empleado celosías "BURDIN-ZUR", fabricadas por el señor MANUEL ALBERTO IRIARTE. Estas celosías son de armazón metálica y tablillas de madera.

Los departamentos destinados a vivienda, dotados, como dijimos, de todas las comodidades que exigen las modernas construcciones de esa naturaleza, poseen cada uno su cuarto de baño principal, con sus artefactos sanitarios y calentador eléctrico de la casa "CALORAGUA". Tienen, además, instalación de teléfonos internos, calefacción central con quemador a petróleo, que también tienen la casa de negocio y los escritorios. Esta instalación ha sido ejecutada por el señor FERRUCIO ORLANDO.

Las habitaciones principales de los departamentos tienen pisos de parquet, que han sido suministrados, como los azulejos, por la casa "BARUGEL Hnos.".

Los pisos de servicios y distintos locales de circulación son de mosaicos nacionales, fabricados y suministrados por la firma A. MONTANARI e HIJOS.

Los trabajos de yesería y decoraciones interiores de la entrada, negocio y piezas principales de los departamentos, han sido ejecutados por el señor NEUMEYER.

El señor TOFANARI tuvo a su cargo la ejecución de los trabajos de herrería artística y carpintería metálica empleada en las distintas aberturas.

En las decoraciones interiores se han empleado también molduras de madera con incrustaciones de pasta, que resisten a los agentes atmosféricos sin deteriorarse, y que tienen la ventaja de ser ejecutadas de acuerdo con los detalles especiales que en cada caso suministra el proyectista.

Estas molduras, marca "CONDOR", han sido provistas por el decorador señor LAUREANO CUESTA, que se ha hecho cargo también de su colocación en obra.

El señor CESAR ROSSI ha ejecutado los trabajos de marmolería de las cajas de escaleras y locales principales de los departamentos.

Los departamentos, dotados todos de una amplia cocina, tienen en cada una de ellas instalada una de la marca TRIANGULO, que fabrican los señores DE PAOLI y ALONSO.

Los muros exteriores del edificio están protegidos contra la humedad ocasionada por las fuertes lluvias, por medio de hidrófugo "CERESITA".

Los obreros que han intervenido en la construcción de este edificio han sido asegurados en la COMPAÑIA DE SEGUROS ROMA.

CONTRA HUMEDAD en paredes, sotanos, etc. CERESITA

Azopardo 920 CASA CERESITA U. T. 5303 Avenida C. T. 188 Sur

SACCONE Y BORLA
TRIUNVIRATO 1441
U. T. 65 Chacrita 0434 Coop. 12 Villa Crespo
MOLDURAS CONDOR
COMPLEMENTO INDISPENSABLE PARA DECORACIONES INTERIORES. GRAN VARIEDAD DE PERFILES. — INALTERABLES POR LA HUMEDAD.
VISITE NUESTRO STAND No. 60 EN LA EXPOSICION DEL CONGRESO P. AMERICANO DE ARQUITECTURA

CONGRESO PAN AMERICANO DE ARQUITECTURA
Exposición de materiales de Construcción
EDIFICIO DEL CORREO
1o. al 20 de Julio de 1927

CÉSAR ROSSI y Hermano
ejecutaron todos los trabajos en mármol de este edificio.
RIO BAMBA 1254 — BULNES 1135
44 Juncal 3735 — U. T. — 62 Mitre 6630

HERRERIA ARTISTICA Y CARPINTERIA METALICA
POR
EUGENIO TOFANARI
U. T. 65 Chacarita 0920 CESPEDES 3533

En esta obra se utilizaron
TABIQUES Y BOVEDILLAS MONOLIT
C. E. PELLEGRINI
CORRIENTES 433. U.T. RET. 2983
Totalmente estos Tabiques

Las esculturas y trabajos en yeso fueron ejecutados por
E. NEUMEYER
Mocoretá 426
U. T. 62 MITRE 4336

Ingenieros, Arquitectos, Constructores:
Las celosías colocadas en la "Casa América" son las "BURDIN-ZUR" que se han impuesto en toda construcción moderna.

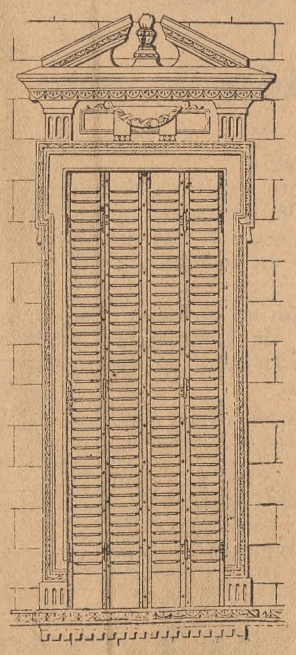

UNICO FABRICANTE:
MANUEL ALBERTO IRIARTE
Av. MONTES DE OCA 1526 Buenos Aires
PIDAN EL CATALOGO DE PUERTAS Y VENTANAS

A. y J. Magistris & Cía.
Sucesores de Carlos Magistris
Taller de PIEDRA y GRANITO
VELAZCO 341
— U. T. 65 CHACRITA 1349 —

BARUGEL Hnos.
IMPORTADORES
PARQUETS, PINOTEA, MOSAICOS, AZULEJOS, TEJAS, BALDOSAS de MARSELLA y ZINC LISO.
CEMENTO PORTLAND, CEMENTO BLANCO, CERAMICA ARTISTICA ESPAÑOLA Y ARTEFACTOS SANITARIOS
ESCRITORIOS y EXPOSICION Avenida de Mayo 1389
TELEFONOS: Unión Telef. 5640 Rivadavia, 0079, Coop. Telef. 5288 Central
Depósitos: MEXICO 247 Unión Telef. 0669 Avenida BUENOS AIRES

Los mosaicos para este edificio fueron provistos por
E. MONTANARI E HIJOS
2245-AREVALO-2251
U. T. 71 PALERMO 0783

La CASA AMERICA EL HOGAR DE LA MUSICA Av. de MAYO 959 - Buenos Aires
para celebrar la inauguración de su edificio, inició una
Gran Venta
excepcional de sus artículos a precios nunca vistos y hace a todo comprador un lindo obsequio para recuerdo de este acontecimiento único!!
Aproveche Vd. ahora, pues no volverá a presentarse la ocasión de adquirir a casi mitad de precio:
Máquinas Parlantes: VICTROLAS ORTOFONICAS, BRUNSWICK PANACOUSTIC, VIVA TONAL COLUMBIA, CONCERTOLAS, GRAFOFONOS "AMERICA", DISCOS ELECTRICOS Y COMUNES
PIANOS, MAESTROPIANOS (Autopianos), ROLLOS, VIOLONCELOS, CONTRABAJOS
GUITARRAS, VIOLINES, MANDOLINES, ACORDEONES, BANDONEONES, CITARAS, INSTRUMENTOS PARA BANDA Y JAZZ BAND

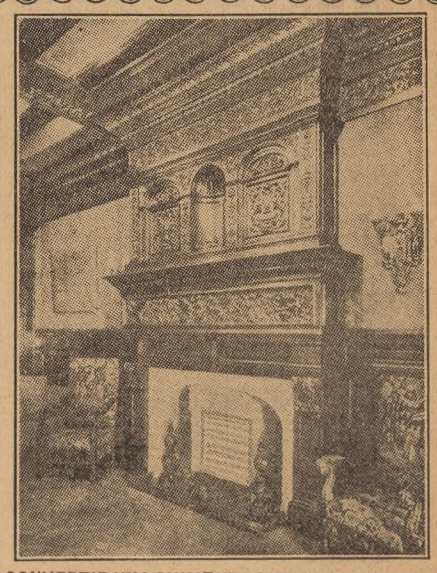

CONVERTIR UNA CHIMENEA ANTICUADA EN OTRA
Moderna Eléctrica
Es fácil de realizar y sin erogar mayor gasto
Sírvanse pedir informes a la
COMPAÑÍA HISPANO-AMERICANA DE ELECTRICIDAD

FERRUCCIO ORLANDO
ha instalado la calefacción central con caldera a petróleo.
GUAYQUIRARO 270 — U. T. 60 Caballito 2545

La marca que distingue a la cocina moderna por excelencia
"TRIANGULO"
Este importante edificio tiene asegurado un perfecto servicio de cocina y agua caliente, pues está dotado de cocinas marca "TRIANGULO"
Fabricadas para que duren toda la vida
DEPAOLI & ALONSO
Fabricantes
Moreno 1460 - Bs. As.
U.T. 38 MAYO 6000

"ROMA"
Compañía Italo-Argentina DE Seguros Generales
Capital totalmente suscripto: $ UN MILLON m|n.
Siniestros Pagados: $ 6.631.197.61
Seguros Vida — Incendio — Granizo
Accidentes del Trabajo — Automóviles — Trilladoras
Bmé. Mitre 459 - U Telef. (2523, 4082, 4825) Avenida - Buenos Aires
(Edificio propio)
Director General: JUAN CHECCHI

CALORAGUA
(ELECTRICO, AUTOMATICO)
Es el nombre del aparato, popular ya, que suministra agua caliente en todas las casas modernas.
En ésta también se colocaron
16 CALORAGUAS
LONGVIE
TUCUMAN 727 U.T. Retiro 20

SERA DISPUTADO ESTA TARDE EN PALERMO EL PREMIO J. B. ZUBIAURRE

Se medirán Prinaldo, Congreve, Don Pizarro, Moratín, Ataulfo, Zurdazo y Barquito

LAS DEMAS PRUEBAS

Con el clásico que sobre 1600 metros se correrá hoy en el Hipódromo Argentino, las carreras para potrillos adquieren una importancia que no habían tenido hasta ahora. Mientras tanto ha estado elaborándose el material que nos ofreciera un premio José B. Zubiaurre, que así se llama el de referencia, digno de su tradición y con su carácter de anticipo del resultado más probable de la Polla. Lo mejor, en efecto, de los ejemplares machos de dos años se medirá esta tarde en un cotejo que ha despertado, naturalmente, singular interés. Quiere decir que el lote comprenderá a Prinaldo, Congreve, Don Pizarro, Moratín y Zurdaso, junto a los cuales aparecen también Ataúlfo y Barquito, cuyos antecedentes no reunen por cierto el valor de los de aquéllos, aun cuando de Ataúlfo debe esperarse un desempeño mejor del que ha tenido recientemente.

Prinaldo, el más calificado, sin duda, de todo el grupo, ha realizado una campaña constantemente victoriosa, pero con todo no es éste un potrillo que haya dejado una impresión muy concluyente de su calidad. La empezó venciendo a cuatro rivales y aunque fácilmente, lo hizo en tiempo mayor al empleado por Donna ese mismo día. Luego ganó el premio Guillermo Kemmis, sin otro adversario que Socarrón. El mérito de este triunfo está expresado en la performance que su vencido produjo poco después: llegó último, a varios cuerpos de Don Pizarro, en el premio General Lavalle. Más tarde, el 24 de abril, Prinaldo hacía suyo el General La Madrid, dominando apenas a Don Pizarro. Sometido a un reposo de mes y medio, reapareció en los 1500 metros del premio Eliseo Ramírez, distancia que recorría por primera vez. Contra la opinión de la mayoría, que lo consideraba un animal simplemente veloz, Prinaldo volvió a imponerse, precediendo por tres cuartos de cuerpo a Ataúlfo, el cual aventajó por solo medio pescuezo a Barragancito. Moratín terminó último lejos. La circunstancia de que Ataúlfo reapareciera, sumada a que Barragancito fué cruzado por el ganador y a que Moratín no produjo una carrera normal, restaron mérito a esa victoria, sin contar todavía con que la pista húmeda pudo muy bien favorecerlo. Además, Ataúlfo y Barragancito caían en seguida batidos por Congreve, el cual se señala, por tal motivo, como el candidato más indicado a conquistar el triunfo.

Congreve inició su actuación junto con Levantisco, el cual lo aventajó por tres cuartos de cuerpo. A continuación se impuso a Sammy por dos cuerpos y medio y subsiguientemente triunfó con facilidad sobre Levantisco. Después hizo suyo el clásico Montevideo, y al preceder a Ataúlfo, más holgadamente que Prinaldo, no obstante conducirlo su propio entraineur—quien luego de esa experiencia resolvió renunciar a su profesión de jockey—demostró que no en vano su caballeriza espera de él una gran campaña.

Don Pizarro debutó ganando sin dificultad y lo mismo hizo después en el clásico General Lavalle, para entregarse por media cabeza a Prinaldo en el Guillermo Kemmis. Su presentación siguiente fué en el premio Raúl Chevalier, donde entró último a cinco cuerpos del vencedor Moratín y con acción poco seductora. Tal diferencia de comportamiento al pasar del tiro derecho a una carrera con recodo no puede atribuirse lógicamente al aumento de distancia, toda vez que Don Padilla, su propio hermano, se distinguió precisamente por sus aptitudes de stayer. Debe pensarse entonces en una simple declinación de forma, de la que haya conseguido ya reaccionar, como parece indicarlo, por otra parte, el buen éxito con que ha cumplido sus ensayos para este encuentro.

Moratín empezó a correr llegando tercero, pero a poco se imponía en una carrera con recodo, donde, a mayor abundamiento, señaló un tiempo de primer orden. Ratificó en seguida ese triunfo, alcanzando otro en el clásico ...Chevalier y de tan pujante ma... que no pudo menos que extrañar ... defección del premio Ramírez. Por ...to mismo es dable esperar que vuel...va por sus títulos, si no como ganador, conduciéndose de muy diferente modo.

Ataúlfo pintó muy bien al estrenarse, pero luego no respondió a tales esperanzas, como se ha visto en las referencias que se dan acerca de Congreve y Prinaldo. Empero, puede afirmarse que su preparación ha mejorado notablemente y en este caso no deja de ser enemigo.

Zurdaso es, asimismo, invicto, pero sin que ello le venga más que de dos carreras y ambas sobre tiro derecho. Si su resistencia no desmerece de la velocidad que ha demostrado, es tan candidato como el mejor.

Finalmente, Barquito, a menos que hubiese adelantado mucho, tendría papel que desempeñar en esta prueba.

Las pruebas comunes

La reunión hípica se iniciará con una prueba sobre 2200 metros, que reunirá a cinco competidores, entre los cuales se destacan netamente Pierrefonds y Gallinao, el primero por su honrosa actuación en sus tres últimas presentaciones y el otro por su tercer puesto en la carrera por el premio Santiago Lawrie, ganada por Regatón.

—Una carrera fácil le queda a Doña Robustiana en la de 1600 metros, para potrancas no ganadoras, después que las caballerizas de Tabí y Antracita han resuelto no presentarlas. Aquélla, en efecto, acaba de llegar segunda a media cabeza de Porotita, performance que está muy por encima de las producidas por cualquiera de sus contrarias, entre las que sobresalen Pricalia y Nuit de Chine.

—Aunque tendrá más de un rival serio, Jolly Eyes se destaca en el premio de 1600 metros para potrillos que aun no han conquistado la primera victoria. Jolly Eyes se inició hace poco, cayendo entonces batido por Chapetón, quien si pudo vencerlo fué porque el hijo de Amsterdam corrió encerrado hasta metros antes de la raya, cuando ya no había tiempo para reaccionar. Deben producir también una carrera recomendable Churumbel, César y Muerte Triste, que ya se han clasificado en segundo término, y los debutantes Ovalo, hermano materno de Obelisco, y Moldeador, por Remanso.

—Una prueba de velocidad es la cuarta del programa. En 1100 metros se medirán nueve animales, cuya probabilidad ha sido muy bien equiparada por el handicaper. Teniendo en cuenta sus pruebas públicas y sus buenos ejercicios, los mejores candidatos deben ser Arrecifes, Quimérica, Malvita y Kiburusco.

—Se anuncia que 15 de los 24 inscriptos para el premio Lepanto participarán en la prueba. Es ésta una de las más complicadas que se hayan corrido en Palermo en estos últimos tiempos. Es probable que las preferencias del público apostador se inclinen en favor de Pandero; hay buenas razones para ello, pero las hay igualmente para sostener la probabilidad de Arconte, Blackguard, Renegao, Mahoma y Burgomaestre. Ganará el que tenga mejor dirección o mejor suerte.

—Well Done, Pampillón, Rastreador, Arpegio y La Muñeca pueden ofrecer al público una carrera interesantísima. En la milla y con el peso que les ha sido asignado, ningún pronóstico rotundo dejaría de ser arriesgado, por más que las últimas performances de Pampillón y Arpegio hayan sido tan excelentes.

—La reunión terminará con una prueba de fondo, de las que por desgracia no abundan en los programas de Palermo. Henry Lee, Curicó, Adulón, Bengalí y Royal Mouth se batirán en 3000 metros. El hijo de Enérgica se destaca por su calidad y sus performances; su rival más fuerte debe ser Curicó, sobre todo si la carrera se hace suave en los primeros metros.

Asignación de peso para la reunión del domingo próximo

Hoy, a las 18.30, se realizarán las declaraciones de forfeits

Premio Marchioness II—1500 metros

Feijoada	57	La Verbena	55
Malvita	57	Riojana	55
Gálata	57	House Maid	55
Vileu	55	La Fourmi	55
Rue Royale	55	Agnes Fame	52
Arma Blanca	55	Farsa	52
Melpómenes	55	Chía	52
Parlanchina	55	Huta	52
Ouincha	55		

Premio Dorancia—1000 metros

Farola	55	Heroica	55
Reconquista	55	Jaquelina	55
Yanlimá	55	Colorinche	55
Extranjera	55	Rápida	55
¡Qué Bolada!	55	Fossetta	55
Risa	55	Dorotea	55
Sufrida	55	Primilla	55
Gaiana	55	Ruby	55
Claque	55	Machicha	55
Shimose	55	Hebe	55

Premio Ratisbonne—1500 metros

Ovalo	55	Concarán	55
Tupá	55	Andamucho	55
Mirlo	55	Firenze	55
Moldeador	55	Veterano	55
Champán	55	Wuhu	55
Quisquilloso	55	Non ti Fidare	55
Trueno	55	Vejigazo	55
Muerte Triste	55	Madroño	55

Premio Noria—1800 metros

Estoque	60	Last Cyllene	55
Quitralhué	59	Luxemburgo	54
Concorte	58	Constable	54
Mossul	58	Abogado	54
Aparcero	57	Melzi	53
Retruco	57	Murat	53
Patrisie	56	Heros XII	53
Jurista	55	La Chicha	52
Chasquita	55	Flanders	52

CLASICO RAMON BIAUS
Distancia 1600 metros

Antígona	54	Donna	54
Resina	54	Peroba	54
Lyda	54	La Colmena	54

Premio Adela—1600 metros

Bataclán	53	Astrakán	53
Ataúlfo	53	Barragancito	53
Romeral	53	Piemonte	53
Trujillo	53	Chapitel	53
Barquito	53		

Premio Ballerina—1600 metros

Paramount	60	Bollito	52
Royal Mouth	49	Soler	52
Well Done	59	María Elvira	51
Pampillón	59	Fangal	50
La Ñata	53	Alouette	46
Pontezuela	53	Apestegui	44
Papito	53		

Premio Villanita—2500 metros

Saigón	63	Millacán	49
Cala	59	Tartagal	48
Picadillo	58	Complicado	47
Benavente	50	Tricheur	45
Gallinao	50	Aparcero	45
Bengalí	49	Baturro	42

Hoy, a las 18.30, en la Secretaría de Carreras del Jockey Club se abrirán las cartas con las declaraciones de forfeits de los inscriptos en el programa que precede.

Diversas

Billet Doux durante el desarrollo del premio Arturo R. Bullrich sufrió una congestión en los vasos de ambas manos.

—Cave se ha mancado de la mano derecha.

—Chapetón y Ases y... han sido puestos bajo la dirección de Wenceslao S. Borgonovo.

—Ayer se le hizo una radiografía a Perogrullo en la mano izquierda, encontrándosele una fractura.

—Ralí Malá se ha mancado del nudo de la mano izquierda.

OLIVOS GOLF CLUB

Mañana vencerá el plazo acordado por los directores del Olivos Golf Club para la subscripción de acciones con los privilegios indicados en el prospecto difundido.

Las pocas disponibles no gozarán de esas facilidades después de la fecha mencionada.

EL CLASICO DE HOY

PREMIO JOSE. B. ZUBIAURRE ex INICIACION

Distancia, 1600 metros

PRIMEROS Y SEGUNDOS DESDE SU FUNDACION

Año	Primeros	Segundos
1892	Dantón	Araucano
1893	Etoile	Alina
1894	Gral. Lavalle	Girondino
1895	Gatito	Duque
1896	Atleta	Argue
1897	Orange	Balcarce
1898	Cascabel	Eclats
1899	Bonaparte	(Parva (Caprichoso
1900	Cordon Rouge	Triboulet
1901	(San Lorenzo (Briseño	
1902	Pimiento	Uruguay
1903	Voltaire	Olegario
1904	Old Man	Ohé
1905	Pelayo	Fray Mac
1906	Melgarejo	Old Boy
1907	Olivo	Olascoaga
1908	Marrano	Leoncio
1909	Balín	Remo
1910	Juvencia	Doliman
1911	Germano	Chiste
1912	Rodil	Dinamita
1913	Red Jacket	Querido
1914	(Fripón (Papanatas	
1915	Ocurrencia	Canora
1916	Arenales	War Cry
1917	Botafogo	Takecare
1918	Clamor	J. C. Góm...
1919	Lavalleja	Gallipoli
1920	Lepanto	Tangage
1921	Pulgarín	Grak
1922	Mameluka	Charl. Jacq...
1923	Lobezno	Riquísimo
1924	Plutarco	Old Diamond
1925	Le Coeur	Aquiles
1926	Pepino	Goldseeker

El mejor tiempo en este premio: Pepino, 1'36" 1|5.

TURF EXTRANJERO

Fairway ganó ayer el July Stakes en el Hipódromo de Newmarket

Newmarket, 28 (AP).—Ha sido disputado esta tarde el July Stakes, cuyo premio se eleva aproximadamente a 1800 libras esterlinas y que se considera que proporciona indicio con respecto a los candidatos para el Derby del siguiente año.

La carrera fué ganada por Fairway, propiedad de Lord Derby, llegando segundo, a una cabeza del ganador, Hakim, perteneciente al Príncipe Aga Kan. Jurisdiction, de Lord Dewar, se clasificó tercero.

Participaron en esta carrera nueve productos de dos años.

Las apuestas fueron así: a la par, 4 a 1 y 10 a 1.

La distancia en que se disputa este antiguo clásico es de 1000 metros.

Londres, 28 (Especial de La Nación).—El July Stakes, que se corrió hoy, tuvo el siguiente resultado:

1o. Fairway, de Lord Derby, montado por el jockey Weston; 2o. Hakim, que llegó a una cabeza del anterior, y 3o. Jurisdiction, a tres cuerpos del segundo.

Se cotizó favorito Fairway y las apuestas se hicieron en la proporción que sigue: a la par, 4 a 1 y 10 a 1.

.Pesos: 57, 57 y 55 1|2 kilos.

PROGRAMA DE FOOTBALL

Matches para hoy

San Lorenzo v. Tiro Federal de Rosario, en Avenida La Plata 1768, a las 14.30.

San Lorenzo: H. Orio; E. Monti y J. Fossa; A. Lujambio, L. Monti y S. Gagliano; A. Carricaberry, L. Acosta, P. de Sarraquesta, J. Maglio y A. Foresto.

T. Federal: H. Pacotti; R. Cochrane e I. Boreu; F. Romano, V. Faggiani y A. Danezzini; E. Bonzi, P. Romero, F. Pagliaruso, F. Bussolini y C. López.

—River Plate v. Vélez Sársfield, final de intermedia reserva, correspondiente a la Copa de Competencia de 1926. Se jugará en el field del Club Chacarita Juniors, Humboldt 345, a las 14.30.

River Plate: R. Squassi; R. Anglese y A. Traverso; H. Porta, M. González y S. Montero; A. J. Gainzarain, A. Niecco, A. Ganduglia, V. Locaso y E. Taboada.

Vélez Sársfield: N. Marro; J. Anselmo y S. Rizzi; M. De Sáa, C. Baya y J. Petrolo; A. Grissetti, S. García, E. Brunella, G. Luciani y L. Barbaglia.

—Como match preliminar jugarán la cuarta división de Chacarita Juniors v. la quinta de Vélez Sársfield.

—River Plate v. Independiente (amistoso), en la Avenida Alvear y Tagle, a las 14.30.

River Plate: J. Iribarren; P. Chopererena y J. C. Iribarren; R. Tarramasso, E. Cacopardo y C. Bonelli; F. Gondar, A. Granara Costa, P. Fernández, J. Clarcke y J. Peniche.

Independiente: P. Isusi; C. Dibuglio y E. Chiarella; J. B. Pérez, V. González y L. Martínez; F. Oliva, A. Lalín, H. Avio, M. Seoane y R. Orsi.

—F. C. Oeste v. Chacarita Juniors, a beneficio del jugador G. Lagreca, en Caballito 250, a las 14.30.

F. C. Oeste: J. C. Iribarne; L. Badino y P. Suárez; J. Favoriti, J. Vigilia y P. Suárez; R. Franchelli, E. Gainzarain, E. Petit, A. Badino y S. D'Alessandro.

Chacarita Juniors: E. Alterio; A. Louplas y E. Cichino; O. Del Corro, A. Marchesse y J. B. Scursoni; F. Nin, A. Fernández, A. Stagnaro, J. B. Gaslini y L. Toscano.

—Excursionistas v. Estudiantes, amistoso, en Pampa y Miñones, a las 14.30.

Excursionistas: F. Grimoldi; J. Cattaneo y P. Tilhet; V. Vecino, M. Prestipino y C. Corvetto; S. Belardinelli, F. Carasa, C. M. Secchi, M. Galeano y P. Laffont.

Estudiantes: H. Muschietti; H. Giorgi y M. Diez; E. González, J. Cartasegna y V. Valente; A. Tarrío, E. Uranga, A. Tazza, E. Orso y M. Vázquez.

—Boca Juniors v. Unión, de Santa Fe, en Brandsen y Del Crucero, a las 14.30.

Match amistoso en La Plata

La Plata, 28. — Se inaugurarán mañana en La Plata, las nuevas instalaciones del Club Everton Platense, entidad que preside D. Juan M. Zingoni.

Las autoridades del club han construido en su campo de sports, de la calle 60, esquina 20, algunas instalaciones importantes, cuyo costo total ha sido de 7000 pesos. Al acto inaugural han prometido asistir las autoridades provinciales y municipales, habiéndose preparado un interesante programa de football. En primer término se jugará un match entre el Azul Athletic Club, campeón azuleño, y el primer equipo local, y seguidamente jugarán las primeras divisiones de los Clubs Gimnasia y Esgrima de La Plata y Argentinos Juniors.

Los teams formarán así:

Gimnasia y Esgrima de La Plata: Scarpone; Jordán y Lachaga; Felices, García y Felices; Curell, Zoroza, Díaz, Bacchi y Morgada.

Argentinos Juniors: Fernández; Di Paola y Giachetti; Loncán, Vaccaro y Lobianco; Solano, Vivaldo, Gatti, Moraldi y Delgado.

SE REALIZO AYER EL SORTEO DE MATCHES ROR LA COPA MITRE

En la primera rueda jugarán Brasil y Paraguay y los demás países actuarán en las semifinales

EL PROGRAMA

En la tarde de ayer tuvo efecto en la secretaría de la Asociación Argentina de Lawn Tennis el sorteo de las naciones que intervendrán en la disputa del VII Campeonato Sudamericano de Tennis por la Copa Mitre, que volverá a jugarse en la Argentina, de acuerdo con la reglamentación que establece que la copa debe disputarse en el país cuyos representantes se hayan adjudicado el campeonato el año anterior.

Invitados los representantes diplomáticos de los países inscriptos, concurrió el Sr. G. Paranhos do Río Branco, primer secretario de la Embajada del Brasil, acompañado por el agregado naval de la misma, capitán Milcíades Alves. En representación de la Comisión Directiva de la Asociación concurrieron los Sres. Horacio Bustos Morón (hijo), Diego E. Cerboni, J. Arístides Ocampo, Hermán Bauer, R. Sánchez de Bustamante, S. S. Mackinnon y el presidente del Buenos Aires Lawn Tennis Club, D. Alfredo R. Dodds.

Después de pronunciar pocas palabras, el Dr. Bustos Morón invitó al señor Paranhos do Río Branco a que iniciara el sorteo, siendo la del Paraguay la primera cédula en aparecer, correspondiéndole jugar con el Brasil. Para las semifinales se clasificaron Uruguay v. el ganador del match anterior y Chile v. Argentina.

El acta fué firmada por todos los presentes.

De acuerdo con el sorteo y con las fechas establecidas por las autoridades de la Asociación, el desarrollo del VII Campeonato Sudamericano de Tennis se realizará en la siguiente forma:

Primera rueda: domingo 30 y lunes 31 de octubre y martes 1o. de noviembre. Brasil v. Paraguay.

Semifinales: viernes 4, sábado 5, domingo 6 y lunes 7 de noviembre, ganador de Brasil v. Paraguay y Chile v. Argentina.

Finales: viernes 11, sábado 12 y domingo 13 de noviembre, ganadores de las semifinales.

CAMPEONATO DE PELOTA

Los matches de anoche

En diversas canchas prosiguió disputándose anoche el campeonato argentino de pelota a paleta, de primera y segunda categorías.

En Belgrano jugaron la primera y segunda categorías con Gimnasia y Esgrima de La Plata, imponiéndose los locales por 30 a 15, y perdiendo por 19 a 30, respectivamente.

Obras Sanitarias y Adrogué jugaron en la cancha de aquéllos, perdiendo en la primera categoría los de Obras Sanitarias, por 26 a 30, y ganando en la segunda, por 40 a 37.

Un match muy reñido jugó la primera pareja del Club de Pelota Quilmes con Hindú, venciendo finalmente estos últimos, por 40 a 37. En segunda los locales consiguieron el triunfo por 30 a 26.

A pedido del Club Burzaco fué suspendido el partido que la primera debía jugar con Racing, realizándose, en cambio, el match de segunda, en Avellaneda, en el que vencieron los visitantes por 30 a 15.

Correspondientes al campeonato de segunda categoría Gimnasia y Esgrima venció en su cancha a F. C. Oeste, por 30 a 15; Laurak Bat a Sportivo Villa Ballester, por 30 a 13, y San Isidro a General Urquiza, por 30 a 26.

—La posición que ocupan los equipos que disputan el Campeonato Argentino de pelota a paleta, correspondiente a la primera división, es la siguiente, computados los matches de anoche:

	J.	G.	P.	Pts.
Burzaco	13	12	1	12
Sportivo Barracas	12	11	1	11
Est. de La Plata	12	10	2	10
Adrogué	11	9	2	9
Racing	12	8	4	8
F. C. Oeste	12	8	4	8
Universitario	12	6	6	6
Belgrano	13	4	9	4
Obras Sanitarias	13	4	9	4
Hindú Club	11	4	7	4
Sportivo V. Ballester	11	3	8	3
Gimnasia de Bernal	12	3	9	3
Pelota de Quilmes	13	3	10	3
G. y E. de La Plata	9	2	7	2
San Isidro	10	1	9	1

En el Club Belgrano

Por el campeonato de otoño, categoría veteranos, se realizaron ayer por la tarde los siguientes partidos: categoría veteranos: P. Urdapilleta y R. Di Ció vencieron a A. Ferro y J. Torres, por 30 a 27, y J. N. Luque y F. Aranguren a V. M. Sánchez y J. Martínez Fuentes, por 30 a 24.

SE JUGARAN HOY DOS MATCHES DE RUGBY

Por la disputa de la Copa de Competencia de The River Plate, Rugby Union, se efectuarán hoy los partidos que a continuación detallamos:

Buenos Aires v. San Isidro, en el Parque Tres de Febrero, a las 14.30.

San Isidro: A. Travaglini; G. Benguría, C. Bincaz, I. Bond, y F. Lucioni; E. Madhjoubian y M. T. Hernández; J. M. de la Barrera, J. Conrard, L. Cilley, E. Bustamante, E. Cuesta Silva, E. Cilley A. Vasalagua D. Von Grolman, y A. Rodríguez Jurado.

—Gimnasia y Esgrima v. Belgrano, en Palermo, a las 14.30.

LA VUELTA DE FRANCIA

Verhaegen ganó la décima etapa

París, 28 (H).—Se corrió la décima etapa de la Vuelta de Francia ciclista, que comprende el recorrido de Burdeos a Bayona, o sean 189 kilómetros, resultando ganador el belga Verhaegen, empleando en efectuar el recorrido 7 horas, 13 minutos y 40 segundos, siguiéndole en orden de llegada Leduc y Decorte.

SIGUIO EL TORNEO POR LA COPA J. CASAL

Gimnasia y Esgrima venció a Círculo Militar

Con el match que disputaron ayer los equipos representativos del Club de Gimnasia y Esgrima y el Círculo Militar en la sala de armas del Club Universitario de Buenos Aires dió comienzo la segunda rueda, desquite, del torneo interclubs de espada de combate.

Correspondió el triunfo al equipo de Gimnasia y Esgrima por un total de 10 victorias, sobre 5 obtenidas por el team adversario.

Los equipos estuvieron así constituídos: Club de Gimnasia y Esgrima: Armando Trabucco, Armando Chardonnens, José Llauró y Antonio W. Villamil, y Círculo Militar: J. Rodríguez Jurado, J. Navarro Lahitte, A. Velazco y J. Manni.

El desarrollo del certamen fué el siguiente: Villamil venció a Rodríguez Jurado, por 2 a 0; Chardonnens a Lahitte, por 2 a 1; Llauró y Velazco perdieron por golpe doble; Trabucco a Manni, por 2 a 0; Chardonens a Rodríguez Jurado, por 2 a 1; Villamil a Lahitte, por 2 a 0; Trabucco a Velazco, por 2 a 1; Manni a Llauró, por 2 a 0; Velazco a Chardonnens, por 2 a 1; Trabucco a Rodríguez Jurado, por 2 a 0; Manni a Villamil, por 2 a 1; Llauró a Lahitte, por 2 a 1; Villamil a Velazco, por 2 a 1; Manni a Chardonnens, por 2 a 1; Rodríguez Jurado a Llauró, por 2 a 1, y finalmente Trabucco a Lahitte, por 2 a 0.

El resultado final del match fué, por consiguiente éste: 1o., Club de Gimnasia y Esgrima, con 10 asaltos ganados, 6 perdidos, 26 golpes a favor y 16 en contra, y 2o., Círculo Militar, con 5 asaltos ganados, 11 perdidos, 16 golpes a favor y 26 en contra.

La actuación individual de los esgrimistas fué la siguiente: Club de Gimnasia y Esgrima: A. Trabucco, 4 asaltos ganados, ninguno perdido, 8 golpes a favor y 1 en contra; A. W. Villamil, 3 ganados, 1 perdido, 7 golpes a favor y 3 en contra; A. Chardonnens, 2 ganados, 2 perdidos, 6 golpes a favor y 6 en contra, y J. Llauró, 1 ganado, 3 perdidos, 5 golpes a favor y 6 en contra, y Círculo Militar: J. Manni, 3 asaltos ganados, 1 perdido, 6 golpes a favor y 4 en contra; A. Velazco, 1 asalto ganado, 3 perdidos, 6 golpes a favor y 7 en contra; J. Rodríguez Jurado, 1 ganado, 3 perdidos, 3 golpes a favor y 7 en contra, y finalmente Navarro Lahitte, ninguno ganado, 4 perdidos, 1 golpe a favor y 8 en contra.

Actuó de presidente del Jurado el ingeniero Alberto B. Tallaferro.

Próxima reunión

Mañana a las 19, en la sala de armas del Club Universitario, proseguirá disputándose el trofeo Casal, debiendo medirse los equipos representativos del club local y La Nación.

Los teams formarán así:

Club Universitario: Juan Carlos Cruz, Carlos Castro Cranwell, Jorge Reguera y Rodolfo Serra.

La Nación: Dr. Justino T. Ojea, Manuel Antonio de Elías Bonnemaisón, Eduardo Abella Caprile y Emilio R. Domínguez.

La conscripción de socios del Club N. San Isidro

En la reunión celebrada ayer por la Junta Ejecutiva de la conscripción de socios del Club Náutico San Isidro, se efectuó un balance de solicitudes de los nuevos socios que se adhirieron, en la creencia de que el plazo vencía ayer.

A los 404.420 pesos obtenidos, deben agregarse aproximadamente 10.000 más, que corresponden a los últimos ingresos, llegándose a un total de 415.000 pesos.

La Junta consideró también un pedido de los teams para prorrogar la conscripción, resolviéndose fijar como único plazo improrrogable el del 30 del actual, por la noche. Después de esa fecha regirán las cuotas ordinarias establecidas para el ingreso al club.

LA COPA CHUTRO EN EL GOLF CLUB ARGENTINO

Se disputó ayer por la tarde en los links del Golf Club Argentino, en Palermo, la Copa Chutro, flag competition. El concurso resultó interesante y reñido, pues la Sra. Yolanda Calvo de Moreno se colocó en el fair way del hoyo 19, y cinco competidoras llegaron a cumplir el 18, quedando algunas cerca de él.

La tarjeta presentada por la ganadora fué la siguiente: ida, 6, 4, 6, 5, 5, 5, 4, 4, 6, total, 45; vuelta, 5, 5, 4, 5, 8, 5, 5, 5, 5, total, 47; handicap, 15; score neto 77. El segundo puesto resultó empatado entre las Sras. María G. V. de Mendonça Paz, de Leloir y Becú de Ayerza, y las Srtas. Margarita Bonduel y Susana Campos Carlés, quienes registraron un score neto de 78.

Las Srtas. Dora Gil y M. F. Cazón, quedaron en el green del hoyo 18, y las Srtas. Marta Guerrico y de Becú y la Sra. A. de Huergo, en el fair way del mismo. Cumplieron el hoyo 17 solamente las Sras. de Rodríguez Saráchaga y de Real de Azúa.

El total de tarjetas retiradas para participar en este concurso, fué de 39.

—Hoy se jugará en los links del mismo club la Copa Aguirre a 36 hoyos, medal play, con handicap.

—El próximo domingo comenzará a disputarse la Copa Nueve de Julio, knock-out, con handicap. Ese día se jugará, por la mañana, la clasificación y por la tarde la primera rueda. El sábado 9 de julio las ruedas siguientes y el domingo 10, por la mañana, los matches semifinales y por la tarde el final.

JACK DEMPSEY PRODUCE FAVORABLE IMPRESION

Saratoga, 28 (AP). — El ex campeón mundial de todos los pesos Jack Dempsey, que se está entrenando aquí para su próximo match, boxeó tres rounds ayer, dejando una impresión, en general, favorable, aunque se expresa la opinión de que no ha vuelto a adquirir su antigua forma.

Juicios de Hype Igoe

Nueva York, 28 (Especial de La Nación).—El cronista de boxeo de "The World", Hype Igoe, ha enviado desde Saratoga Springs el siguiente despacho a su diario:

"Después de muchas horas de entrenamiento secreto, siguiendo las instrucciones del entrenador Leo Flynn, el boxeador Jack Dempsey demostró, durante los trabajos realizados hoy, que ha mejorado mucho, pues dos de sus cuatro sparring partners bajaron del ring con las narices lastimadas y los labios cortados. La mejor exhibición fué la que dió el ex campeón con el peso mediano McMullen, a quien golpeó a su sabor, con punches directos y bien asestados.

"El estado de Dempsey me sorprendió, pues lo encontré mejor de lo que esperaba. Pega ahora con precisión, y en los cuatro encuentros que tuvo hoy sólo marró algunos golpes que dirigió a Carter, que es un pugilista muy rápido para esquivar los golpes y a quien es difícil alcanzar.

"Al observar el enorme cuerpo de Dempsey, mientras le daban fricciones, después de los encuentros, me maravillé al descubrir que se halla completamente libre de exceso de peso; su pecho está formado por una musculatura sólida, y no hay exceso de carnes ni en la cintura ni en las caderas, como sucede cuando algún boxeador empieza a decaer.

"Después de golpearse el pecho con el puño, Dempsey me dijo:

"—No me importa lo que los demás piensen de mi estado; lo cierto es que sé que estoy preparado para el desquite".

UN RECORD

Londres, 28 (H).—El mayor Becket, conocido jugador de golf, ganó una apuesta al anotarse 112 hoyos en el espacio de 10 horas y 41 minutos. En la apuesta se le afirmaba que no era posible hacer esa cantidad de hoyos dentro de doce horas. La prueba se realizó en la cancha de golf de Wanstead.

PORTEÑOS Y ROSARINOS SE MEDIRAN ESTA TARDE POR LA COPA REYNA

El match se realizará en Rosario, en el field de Newell's Old Boys

LOS GANADORES DEL TROFEO

Por 15a. vez se medirán hoy porteños y rosarinos por la disputa de la Copa Mariano Reyna, que con la Copa Rosario son los trofeos que han dado una organización de carácter permanente a los matches que antes realizaban los footballers de ambas ciudades, y que se remontan al año 1894.

A partir de 1912, en que comenzaron los partidos por la Copa Reyna, se registraron los siguientes resultados, debiéndose destacar que sólo no se jugó en 1926 por haber llovido torrencialmente en el momento en que debió efectuarse el match en la cancha de Sportivo Barracas y otros contratiempos, a los que unió el cambio general operado en la dirección del sport, haciendo que se quebrase la tradición de tantos años mantenida:

Año	Lugar	Ganador	Goals
1912	B. Aires	L. Rosarina	4-3
1913	Rosario	Empate	4-4
1914	Avellaneda	A. Argentina	2-1
1915	Rosario	" "	3-2
1916	B. Aires	" "	2-1
1917	Rosario	L. Rosarina	3-1
1918	B. Aires	" "	3-0
1919	Rosario	" "	2-0
1920	B. Aires	Empate	0-0
1921	Rosario	L. Rosarina	2-0
1922	B. Aires	A. Argentina	2-1
1923	Rosario	L. Rosarina	3-2
1924	B. Aires	" "	5-0
1925	Rosario	" "	1-0
1926	No se jugó		—

El match de hoy

En el field del Club Newell's Old Boys, de Rosario, se efectuará el partido de hoy, que con haber despertado la expectativa que provocan habitualmente los matches de carácter interprovincial no tiene la misma importancia de las luchas que generalmente motivaron los partidos entre los buenos conjuntos rosarinos y porteños. La selección del combinado que representará por primera vez en la ciudad de Rosario a los colores de la Asociación Amateurs Argentina de Football ha debido hacerse con algunos inconvenientes, pues a la falta de jugadores de quienes disponer cuando llegase el momento indicado se ha unido la renuncia que otros, de muy buenas condiciones, hicieron en vísperas de la partida a Rosario; tan es así que anteayer ha debido modificarse nuevamente el conjunto, y a último momento se fueron reuniendo ayer los jugadores que hoy enfrentarán a un buen combinado rosarino.

Más que luciendo aptitudes destacadas, se puede esperar del conjunto porteño que actúe con entusiasmo, y pueda suplir en esa forma la ausencia de otros valores.

Los equipos se constituirán en la siguiente forma:

Asociación Amateurs Argentina: Scarpone; Omar y Recanattini; Gobbi, Calandra y Moreyras; Loizo, Spósito, Ferreyra, Cherro y Morgada.

Liga Rosarina: Díaz; Fernández y Bearzotti; Sarasivar, Fiorini y Conti; Peruch, Libonatti, Sosa, Indaco y Francia.

Partida de la delegación porteña

De la estación Retiro salieron ayer para Rosario los jugadores designados, a quienes acompañan varios delegados presididos por el vicepresidente de la institución, pues el presidente saldrá hoy, a las 8.

PARTIRA HOY EL TEAM BRITANICO DE RUGBY

(Especial de La Nación)

Londres, 28.—Paget no podrá acompañar al team de rugby que irá a la República Argentina. Lo reemplazará Edmundo G. Hammet, que es centro tres cuartos y célebre jugador del internacional británico, pues ha representado ocho veces a su país. Anteriormente jugó en el partido de 1921 como aficionado internacional, en representación de la Asociación de Gales. Es un excelente centro tres cuartos, con manos magníficas y vista espléndida para el openeing. Nació el 5 de octubre de 1891 y se educó en el Liceo de Newport.

HAY GRAN INTERES POR LAS REGATAS DE HENLEY

Londres, 28 (H).—Hay gran expectativa por las grandes regatas de Henley, que comenzarán el miércoles próximo y terminarán el sábado. El interés principal de los aficionados está concentrado en el equipo de Kent School, de Connecticut, el que empató con el team del Thames Rowing Club, uno de los principales equipos británicos, en la Copa Thames.

Lord Rothermere obsequió al team del Kent School con un bote exactamente igual al que se utiliza en los Estados Unidos.

AVARIOSIS
Vicios de la Sangre
IODUROS
BI-IODUROS
SOUFFRON
Químicamente puros

DIABETICOS
"Fideglutines y Pan de Gluten"
Vino Uranado Antidiabético "MARCHESE"
Estos productos son los únicos y verdaderos que recomiendan los señores médicos. Se expenden en la casa GATH y CHAVES y todas las sucursales del interior, tienda "SAN JUAN", farmacia "INGLESA", Avenida de Mayo 900 y LA COOPERATIVA NACIONAL DE CONSUMOS.
SOCIEDAD PRODUCTOS "MARCHESE"
CORRIENTES 1235 — Buenos Aires — U. T. 38 - Mayo 0354
Sucursal en Rosario: SAN JUAN 1158

COMPETIDORES Y JOCKEYS PARA LA REUNION DE HOY

PRIMERA CARRERA
Distancia 2200 metros — A las 12.45

1	Pierrefonds	53	R. Pelletier
2	Gallinao	52	J. Canal
3	Patrisie	51	E. Orduna
4	Ramallo	49	No correrá
5	Rechiflao	49	J. Olivera (ap.)
6	Melzi	48	M. Cavillón
7	Rosellón	47	No correrá

SEGUNDA CARRERA
Distancia 1600 metros — A las 13.15

1	Tabí	54	No correrá
2	Shimose	54	M. Acosta
3	¡Qué Bolada!	54	O. Solari
4	Matachina	54	E. Orduna
5	Dolomita	54	R. Pelletier
6	Nuit de Chine	54	No correrá
7	D. Robustiana	54	J. Sola
8	Greña	54	No correrá
9	Antracita	54	No correrá
10	Pricalia	54	E. Ruiz
11	Aguamarina	54	No correrá
12	Wily	54	No correrá
13	Chorla	54	J. Canal

TERCERA CARRERA
Distancia 1600 metros — A las 13.45

1	Jolly Eyes	54	J. Canal
2	(Ovalo	54	P. Cuchinelli
3	(Trueno	54	No correrá
4	Patroncito	54	No correrá
5	Moldeador	54	E. Ruiz
6	César	54	R. Pelletier
7	Non ti fidare	54	J. Fernández
8	Churumbel	54	J. Bastías
9	Comalumbra	54	R. Montivero
10	Mefistófeles	54	E. Lema
11	Tacuarembó	54	I. Leguisamo
12	Muerte Triste	54	M. Acosta
13	Derecho Viejo	54	E. Orduna
14	Astuto	54	No correrá

CUARTA CARRERA
Distancia 1100 metros — A las 14.15

1	Bacacay	57	No correrá
2	Batanatas	56	R. Pelletier
3	Arrecifes	52	E. Orduna
4	Catalpa	52	I. Leguisamo
5	Ruleta	49	M. Cavillón
6	Genciana	49	J. Sola
7	Kiburusco	49	M. Acosta
8	(Romanée	49	No correrá
9	(Quimérica	49	A. Vidal
10	Malvita	47	M. Bautista A.
11	Pirrincha	47	F. Martín O.

QUINTA CARRERA
Distancia 1600 metros — A las 14.45

1	(Ataulfo	56	E. Ruiz
2	(Lyda	54	No correrá
3	Silver Moon	56	No correrá
4	Delantero	56	No correrá
5	Barragancito	56	No correrá
6	Barquito	56	E. Orduna
7	Prinaldo	56	I. Leguisamo
8	Don Pizarro	56	P. Cuchinelli
9	Moratín	56	Dud. P. Costa
10	Congreve	56	R. Pelletier
11	Zurdaso	56	J. Canal

SEXTA CARRERA
Distancia 1700 metros — A las 15.15

1	Jurista	55	P. Costa
2	Last Cyllene	55	R. Pelletier
3	Blackguard	55	P. Cuchinelli
4	Rosellón	55	X. X.
5	Pandero	55	J. Canal
6	Lapo	55	No correrá
7	Ruban	55	C. Capra
8	Eleazar	55	No correrá
9	La Fourmi	53	No correrá
10	Melpómenes	53	No correrá
11	Cave	52	No correrá
12	Arconte	52	No correrá
13	El Gordito	52	O. Solari
14	Heros XII	52	E. Orduna
15	Fiscal	52	No correrá
16	Ras con Ras	52	No correrá
17	(Surcador	52	R. Montivero
18	(Renegao	52	F. Quinteros (ap.)
19	Mahoma	52	M. Acosta
20	Evasivo	52	No correrá
21	Cortafierro	52	No correrá
22	Linneo	52	S. Pintado (ap.)
23	Burgomaestre	52	J. Sola
24	Pensil	52	J. Fernández

SEPTIMA CARRERA
Distancia 1700 metros — A las 15.45

1	Picadillo	59	No correrá
2	Well Done	57	E. Ruiz
3	Pampillón	57	F. Arcuri
4	Arpegio *	56	P. Cuchinelli
5	Rastreador	55	I. Leguisamo
6	La Muñeca	48	E. Orduna
7	Nazareno	47	No correrá
8	Rapaza	46	No correrá

* Incluso los 3 kilos de recargo.

OCTAVA CARRERA
Distancia 3000 metros — A las 16.15

1	Billet Doux	62	No correrá
2	Henry Lee	57	I. Leguisamo
3	Curicó	57	P. Costa
4	Adulón	56	R. Montivero
5	Cachalote	54	No correrá
6	Gallinao	49	No correrá
7	Bengalí	48	M. Acosta
8	Royal Mouth	45	No correrá
9	Tricheur	44	No correrá

BANCO ARGENTINO URUGUAYO
ABONA
EN CUENTA CORRIENTE 1 °/. DE INTERES ANUAL
PLAZO FIJO, CONVENCIONAL
Emite giros sobre todas partes del mundo
ADMINISTRA PROPIEDADES
RECONQUISTA 146 - Buenos Aires
EN CAJA DE AHORROS 5 °/.
a retirar en cualquier momento, sin previo aviso, y con CAPITALIZACION TRIMESTRAL

¡Todas las Hojas "Gillette" son perfectas!
Son hechas del mejor acero y afiladas hasta conseguir el filo más agudo que puede darse al acero.
Compre Hojas "GILLETE" legítimas y estará seguro de haber adquirido la mejor hoja.
EN VENTA EN TODAS PARTES
EN PAQUETES DE 10 HOJAS DE DOBLE FILO
Si no puede conseguirlas, escriba inmediatamente a los
UNICOS IMPORTADORES
DONNELL & PALMER
574 MORENO BUENOS AIRES
LEGITIMAS
Hojas Gillette

La mayor realización de esta época eléctrica —
HE aquí el último modelo del famoso Kelvinator. De hermoso diseño; fabricado de acero, – igual que un cofre fuerte – y acabado en laca gris, el color Kelvinator.
Estará en exhibición en el Stand No. 40 de la Exposición de Arquitectura, del primero al veinte de Julio, en el nuevo edificio de Correos.
Consúltenos sobre nuestro método de facilitar su adquisición.
EL SELLO DE PROTECCION JUAN Y JOSE DRYSDALE Y CIA. PERU 440 - BUENOS AIRES ROSARIO - BAHIA BLANCA - SANTA FE
Juan y José Drysdale y Cía.
Perú 440, Buenos Aires
ROSARIO BAHIA BLANCA SANTA FE
Kelvinator
El Decano de los Refrigeradores Eléctricos para uso casero.

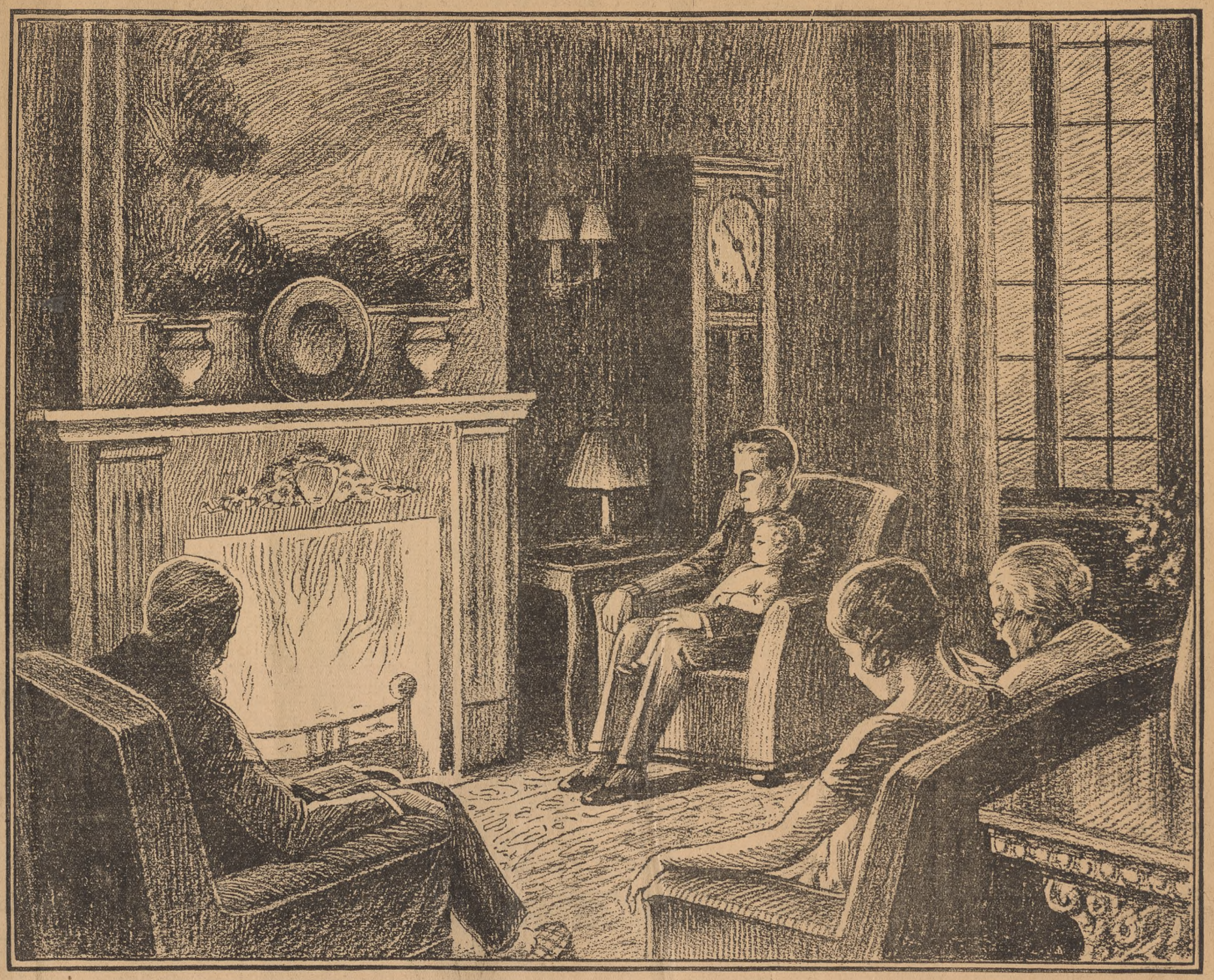

"— . . . y Pulgarcito venció al Gigante . . .

¡Qué noche! . . Afuera, la lluvia cae, cae; el viento silba entre el ramaje de los eucaliptus . . . ¡Y qué frío hace!

En cambio, ahí, en el cálido ambiente del hogar, ¡qué contraste! La familia se ha reunido alrededor del fuego, que crepita alegremente proyectando las sombras en las paredes, en el techo; sombras oscilantes, vagabundas. Allí, todo es paz, todo es calma y armonía . . .

Bebé ya no puede oír el fin del cuento de abuelito; dormidito, sueña con briosos corceles, castillos maravillosos, hadas buenas y ogros malos . . .

Abuelita echa furtivas miradas al reloj mientras los movimientos de las agujas de la labor se hacen cada vez más lentos . . . ¡es que a esa hora pesan mucho ya los párpados!..

Papá y mamá, mirando al fuego, se han quedado abstraídos. Tal vez sean idénticos sus pensamientos (. . . los deliciosos embustes de esos cuentos saben despertar tantas, tantas añoranzas que dormitan en el fondo del corazón . . .)

. . . Y todo es calma, recogimiento, quietud . . .

. . . . . .

He aquí un hogar dichoso. ¿Y cuáles son los factores de esa felicidad? Muchos y variados pueden ser; pero no hay duda que la contribución de la Malta Palermo es altamente significativa. El bienestar de los esposos y de los ancianos; la hermosura y robustez del niño, son vivos exponentes de su bienhechora participación, pues la Malta Palermo no sólo es magnífica para las madres, sino también de inapreciable valor para el hogar por su positivo y benéfico aporte a la salud en general.

EN TODOS LOS ALMACENES DEL PAIS

Malta PALERMO

CERVECERIA PALERMO S. A.

BUENOS AIRES

Publ. P. A. Weber

VARIAS BRITANICAS HAN PERDIDO EN LOS MATCHES JUGADOS EN WIMBLEDON

La Sra. Grodfree Betty Nuthall y la Sra. Watson sufrieron reveses en la jornada det ayer

LACOSTE VENCIO A KOZÉLUH

Wimbledon, 28 (AP).—El día de hoy ha sido funesto para las esperanzas de las jugadoras británicas que intervienen en los singles, pues dos de las más destacadas fueron derrotadas en las semifinales del torneo internacional que se viene disputando en ésta. La Sra. Goodfree, a quien se la creía con las mayores perspectivas de medirse por el campeonato con Helen Wills, ha sido derrotada por la jugadora norteamericana Elizabeth Ryan por 3-6, 6-4 y 6-4, mientras que Betty Nuthall, la muchacha de escuela que produjo sensación últimamente, fué vencida por Joan Fry por 1-6, 6-3 y 6-4.

La española Srta. Alvarez también llegó a las semifinales, pues derrotó a la Sra. Watson.

En los singles masculinos, los franceses Lacoste y Cochet entraron a las semifinales al derrotar a sus respectivos adversarios. Lacoste a Kozeluh por 6-4, 6-3 y 6-4, y Cochet a Hunter por 3-6, 3-6, 6-1, 6-2 y 6-3.

El norteamericano Tilden no tomó parte en ninguno de los partidos disputados hoy.

Los jugadores franceses Borotra y Lacoste fueron eliminados de los dobles masculinos por J. R. O. Crole Rees y C. G. Eames, de Gran Bretaña, por 6-2, 4-6, 6-2, 4-6 y 6-4.

E triunfo de Helen Wills

Wimbledon, 28 (AP). — Miss Helen Wills ha llegado a las semifinales al vencer a la Sra. Peacock por 6-3 y 6-3.

Cochet también se clasificó para las semifinales, pues derrotó al norteamericano Hunter por 3-6, 3-6, 6-2, 6-2 y 6-3.

Lacoste derrotó a Kozeluh

Wimbledon, 28 (AP). — El jugador francés de tennis René Lacoste derrotó hoy a Kozeluh por 6-4, 6-3 y 6-4, llegando así a las semifinales.

El match Ryan v. Godfree

Wimbledon, 28 (AP). — Miss Elizabeth Ryan ha llegado a las semifinales al eliminar hoy a la campeón del año pasado, la Sra. Kitty McKane Godfree, por 3-6, 6-4 y 6-4.

Las ofertas provocan comentarios risueños

Wimbledon, 28 (AP).—Al reanudarse hoy los partidos de tennis, el saludo que se hacían los jugadores, naturalmente en tono jocoso, era más o menos así: "¿Cuántos millones de dólares, libras esterlinas o francos le han ofrecido a usted?", pues parece que se está llevando a efecto una campaña para inducir a los "astros" del tennis a hacerse profesionales.

Después de las revelaciones de importantes ofertas hechas a Helen Wills, Elizabeth Ryan, Sra. Godfree y Betty Nuthall, se ha sabido que el agente de un promotor de profesionales visitó anoche a Tilden, pero no tuvo buen éxito.

Ofertas a la Srta. Nuthall

Londres, 28 (H).—Después de la oferta de 12.000 libras esterlinas para jugar como profesional de tennis, la señorita Betty Nuthall ha recibido una nueva oferta de 20.000 libras esterlinas con el mismo propósito. Según parece, la madre de la jugadora no tiene intenciones de aceptar dicha oferta, pues, aparte de que la situación pecuniaria de la familia es muy buena, el padre desearía que su hija fuera campeón "amateur" de tennis.

POR LAS CANCHAS DE TENNIS

Tennis Club Argentino

En los courts que el Tennis Club Argentino posee en Palermo se disputará hoy la final del dobles de caballeros, correspondiente al campeonato interno, entre Carlos Morea y Diógenes de Urquiza v. Pablo Rey y Luis B. Joscievich.

Asociación Deportiva del Comercio

Durante los días 8 y 9 de julio próximo esta institución hará disputar un concurso interno, para dobles mixtos, a la americana. Las inscripciones se reciben en la secretaría, Bartolomé Mitre 754, hasta el día 7 a las 19.

Club de Regatas de Avellaneda

Por la disputa del torneo abierto, organizado por esta institución, se jugarán hoy los siguientes encuentros:

A las 9.30, O. P. García v. E. Couzier; [illegible] Rodríguez v. J. Etchegoyen; V. Gambino v. R. Allan; G. Broack v. P. Hogan y L. Bruzone v. A. Nicolini; a las 10.30, B. Cuschnir y A. Rivas; J. W. Camet v. P. Iturburu; J. M. Bayón y A. Arrufat v. R. Allan y G. Endrize; S. Moyal v. S. Grigera y J. Olavarria v. L. Nugent; a las 13.[illegible] L. Ortiz v. P. Avogadro; F. Hanson v. J. Prodell; J. F. Alvarado v. E. Coira y J. M. Serrano v. H. Bigliani; a las 14.30, A. Carbonell v. M. Joy; S. Blumenthal v. G. Turney; Srta. C. Bellipani v. Srta. Irene Angulo; C. de Angelis y A. Poliza v. I. Helman y B. Cuschnir y U. Bigliani y C. Stocker v. I. Caballero y R. Mata y a las 15.30, J. Gutiérrez v. A. Gauna; J. Prodell y E. Ghetti v. P. Avogadro y C. Castagnino; J. Alvarado y J. Serrano v. F. Endrizze y J. Carminatti y Srtas. S. Kelsey y E. Etchegoyen v. señoritas A. Bruzzone y A. Calmari.

Club Atlético Unión Telefónica

Hoy comenzará a disputarse el campeonato interno de dobles mixtos, a la americana, debiendo dividirse en dos categorías a los participantes por el exceso de inscripciones.

Las inscripciones para el campeonato interno anual del club, en las cinco categorías, se cerrarán el 4 de julio próximo, comenzando el torneo el día 9.

[illegible]zón Lawn Tennis Club

[illegible] se jugarán en este club los siguientes partidos:

A las 10.30: C. y A. Hasenbalg v. Gay y Scally; a las 13.30: Clemente v. Eiola, Rojas v. Ortner, Srta. Leonard y Stuart v. Srta. Hart y Bolton, Srtas. Marí y Rodríguez Lubarry v. Sra. de Bonorino y Srta. Pampillo, Sra. McIntyre y Srta. Craven v. Sra. y Srta. Bushell.

Club de Regatas Bella Vista

El 10 del mes entrante se realizará en las canchas que esta institución posee en Bella Vista, un torneo interno, a la americana, para dobles de caballeros.

Las inscripciones, que han sido fijadas en seis pesos por pareja, se recibirán hasta las 8, en las siguientes direcciones: Moine 424, Bella Vista, U. T., 37; en el local del club, Bella Vista, F. C. P., U. T., 55, y en Vírgenes 805, ciudad, U. T. Flores, 2104.

CAMPEONATO NACIONAL DE BILLAR

La Asociación Argentina de Billar ha organizado el primer campeonato de carambolas por tres bandas, que se iniciará el 10 de agosto próximo. En él podrán participar aficionados argentinos y extranjeros. Las inscripciones se reciben en el local de la Asociación, Bartolomé Mitre 978.

PEQUEÑAS DELICIAS DE LA VIDA CONYUGAL

Dibujos de GEO McMANUS

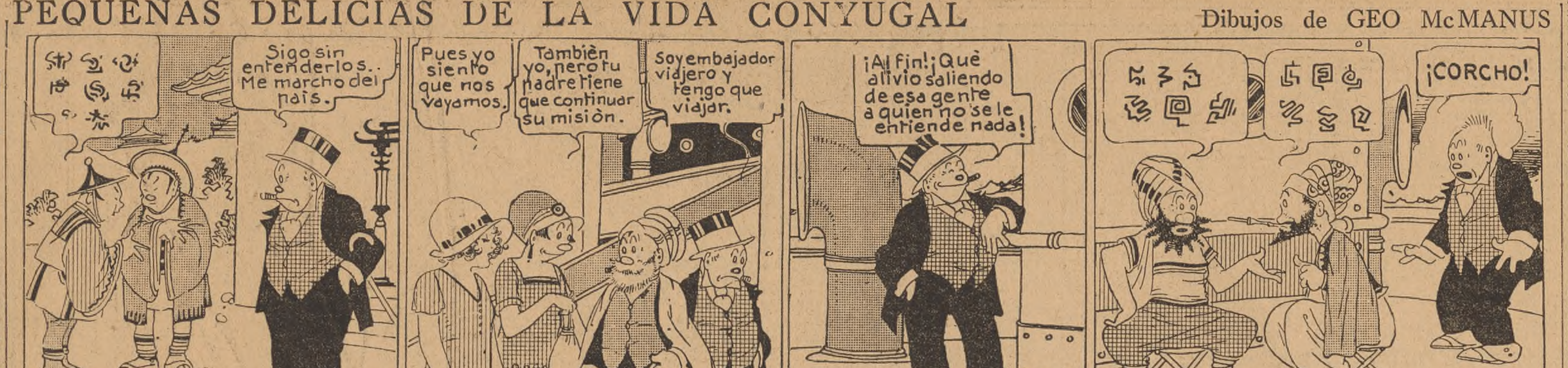

AHORRE TIEMPO Y DINERO DICTANDONOS SU AVISO POR TELEFONO AL 33 AVENIDA 7000

HOY JUGARA NACIONAL

Existe gran interés por el match

Méjico, 28 (Especial de LA NACION). —Continúa el interés entre los aficionados por el segundo partido de football que disputarán aquí, mañana a las 15.30, los miembros del equipo uruguayo. Las entradas se venden anticipadamente.

Los uruguayos jugarán contra un equipo formado por jugadores de varias nacionalidades, residentes en esta Capital.

CONCURSOS DE PELOTA

Club Atlético Tornquist

El torneo de este club proseguirá el viernes, de acuerdo con el siguiente fixture:

Tercera categoría, A. Iza e I. Balbiani v. L. M. Collazo e I. Ocampo y L. Lerena y R. Almeida v. J. Carranza y A. Paolucci, y segunda categoría, E. Coronado y R. Goñi v. R. Gowland y J. Agustino y L. Lizaso y L. Urquejo v. R. Coronado y R. Delcheras.

Club Floresta

Para mañana este club ha preparado el siguiente fixture:

A las 20.45, tercera categoría, L. Iramain y A. Arias v. L. Bordalé y R. O. Bafunti, y a las 21.30, segunda categoría, C. J. Barragué y R. Chapo v. A. Walls y E. Grané.

CONCURSOS HIPICOS

Se realizarán el 10 de julio en la Sociedad Rural Argentina

La subcomisión de concursos hípicos de la Sociedad Rural Argentina ha preparado para el 10 de julio próximo una nueva reunión que comprende los siguientes números:

Premio Vaysandi, concurso sobre obstáculos variados para todo caballo, con exclusión de ganadores; recorrido 10 obstáculos variados de 1.10 a 1.20 metros de alto, espesor máximo 1.30, con premios en objetos por valor de 250 pesos, 100 y 50, entrada cinco pesos.

Premio Simbra, concurso sobre obstáculos variados para caballos ganadores de primero, segundo y tercer premios, recorrido 10 obstáculos variados de 1.20 a 1.40 metros de alto, espesor máximo 1.60, con premios en objetos por valor de 250 pesos, 100 y 50, entrada cinco pesos.

Premio Carlotano II, salto en ancho, abierto para todo caballo, con premios en objetos de arte por valor de 200 pesos, 100 y 50, entrada cuatro pesos.

Las inscripciones para estos concursos se cerrarán mañana, a las 17, en el local social, Florida 460, y en caso de ser excesivo el número de inscriptos se procederá a efectuar un concurso eliminatorio el sábado, en el local de Palermo.

Club Argentino de Equitación

Este club llevará a efecto hoy, a las 9.30, el segundo concurso de entrenamiento de la serie organizada por las autoridades del mismo, con el propósito de que los socios de la institución se perfeccionen en la práctica de la equitación.

El programa preparado consta de pruebas de equitación y saltos para amazonas, novicios y veteranos, las cuales prometen resultar lucidas, pues los participantes se han preparado convenientemente.

EL MATCH DE MAÑANA

Mickey Walker v. T. Milligan

Londres, 28 (H).—Hay un indescriptible entusiasmo por el match que realizarán en esta Capital los profesionales de boxeo Mickey Walker y Tommy Milligan el jueves próximo. Se considera que las apuestas que se harán sobre dicho encuentro serán muy superiores a las hechas hasta la fecha por análogos motivos.

En general, se considera favorito a Walker por el record que ostenta, superior al de su adversario, y además por su gran experiencia del ring.

ABE MITCHELL NO ACTUARA COMO SE ANUNCIO EN S. ANDRES

Londres, 28 (H). — Atendiendo a órdenes médicas, el conocido jugador de golf, Abe Mitchell, no podrá tomar parte en el campeonato abierto de golf que se disputará en San Andrés, en la segunda semana de julio. No obstante, Mitchell sigue mejorando paulatinamente de la operación de apendicitis a que fué sometido últimamente.

LA ASAMBLEA ANUAL DEL ROWING CLUB ARGENTINO

Mañana, a las 21.30, se efectuará en el Centro Naval, Florida y Córdoba, la asamblea anual del Rowing Club Argentino, con el objeto de considerar la Memoria y el balance general del último ejercicio y elegir vicepresidente, secretario, tres vocales y cinco suplentes para el nuevo período.

En la Memoria se deja constancia del ingreso de 107 socios activos, 19 cadetes y 7 socias, y del estado satisfactorio de las finanzas de la institución, que al 31 de mayo último contaba con un activo de 537.154.95 pesos. Existen actualmente 124 botes de regatas, habiéndose registrado en el período 1o. de junio de 1926 al 31 de mayo último un total de 7349 salidas. El total de socios asciende a 1043, entre socias, honorarios, vitalicios, activos y cadetes.

SE JUGARAN ESTA TARDE CUATRO PARTIDOS POR LA COPA JOCKEY CLUB

En las canchas de Hurlingham, Liniers e Ingeniero Maschwitz se clasificarán los semifinalistas del torneo

BREVES JUICIOS

Proseguirá disputándose esta tarde en las canchas de Los Ñanduces en Ingeniero Maschwitz, Hurlingham y Liniers el torneo de polo por la Copa Jockey Club que organiza el Club Los Pingüinos, ganador del año pasado.

Se jugarán cuatro partidos correspondientes a la primera rueda eliminatoria, con lo que quedarán clasificados los equipos semifinalistas que se enfrentarán el sábado próximo.

Hurlingham v. Indios Tehuelches

De los partidos de esta tarde será indudablemente el más interesante el que disputarán Hurlingham e Indios Tehuelches en la cancha de los primeros. Ganador este último del primer match que el sorteo le asignó con el 1o. de Artillería, no demostró el poderío que lo sindica como rival peligroso para el entusiasta team de Hurlingham, que se presenta bien preparado.

Ambos conjuntos poseen un lote muy seleccionado de petizos y ello puede dar al juego atrayentes caracteres de movilidad. Por lo demás, despliegan un juego abierto siempre lucido y habrán de desempeñarse con eficacia para no ser eliminados.

Los equipos estarán así constituídos:

Hurlingham: F. V. Dowling, 2; J. M. O'Farrell, 3; C. V. O'Farrell, 3, y M. Costa Paz, 3; total, 11.

Indios Tehuelches: D. del Campo, 3; Adriano Taurel, 2; F. Mendes Gonçalves, 3, y César Taurel, 2; total, 10.

Recibirá, pues, Los Indios un tanto de ventaja al iniciarse el partido, que se jugará en la cancha 1, a las 15.

Los Pingüinos B. v. Indios Pampas

Ha correspondido medirse en la primera rueda a los segundos equipos de los clubs Los Pingüinos y Los Indios, que lo harán a las 15 en Liniers, ground del 1o. de Artillería.

El equilibrio de las fuerzas de ambos teams permite esperar que este encuentro se desarrollará en forma pareja, caracterizándose por el desempeño entusiasta de sus componentes.

Pingüinos B.: C. Campos Menéndez, 1; R. Braun Menéndez, 1; M. Braun Menéndez, 2, y teniente E. T. Olsen, 3; total, 7.

Indios Pampas: C. A. Cortejarena, 1; J. C. Giribone, 3; J. Mac Call, 2, y J. L. Giribone, 3; total, 9.

Los matches en Ingeniero Maschwitz

Dos partidos se jugarán en la cancha de Los Ñanduces, en Ingeniero Maschwitz.

A las 14 jugarán Granaderos a Caballo y Los Ñanduces bajo la dirección de R. Sintas Diehl.

Los Ñanduces: Eduardo Alemán, 2; J. Pando Carabassa, 1; Miguel Pando Carabassa, 2, y F. Costa Paz, 1; total, 6.

Granaderos a Caballo A: teniente J. D. Sarmiento, 2; capitán Germán Gutiérrez, 3; teniente Ernesto Colombo, 1, y teniente primero Luis A. Oddone, 3; total, 9.

A continuación jugarán Los Matreros y Granaderos a Caballo B, bajo la dirección del Dr. Ricardo Fish.

La nueva presentación del equipo Los Matreros, al que cupo tan destacada actuación en el último torneo por la Copa Cortejarena, ha despertado entusiasmo entre sus numerosos partidarios, que esperan verle actuar con igual buen éxito. Estará constituído por los mismos jugadores que intervinieron en el match con Los Pingüinos.

Por su parte, el team militar está integrado por elementos experimentados en el sport, que pueden ofrecer lucha reñida a sus peligrosos rivales.

Los Matreros: J. del Cerro Abella, 1; A. Santamarina, 2; R. Parsons, 1, y M. A. Smith, 2; total, 6.

Granaderos a Caballo B: teniente G. Damo, 1; capitán A. Imaz, 2; capitán E. Villarruel, 2, y teniente coronel Sánchez Reinafé, 1; total, 6.

Match de práctica

En la cancha 2 del Hurlingham Club se realizará esta tarde un partido de práctica, en el que intervendrán socios del club.

Club del Progreso

En los links de Ranelagh, se disputará hoy un mixed foursomes, a 18 hoyos, medal play y handicap, por la Copa Fraternidad, trofeo donado por el presidente de la institución, D. Antonio S. Crouzel. Las parejas deberán estar formadas por una dama argentina y un caballero extranjero o viceversa.

Practicado el sorteo correspondiente entre los inscriptos, las parejas resultaron constituídas en la siguiente forma y con el horario de salida que se indica a continuación:

13, Srta. Elena Crouzel y Sr. A. Moffat, v. Sra. de Sinclair y R. Lottero Lanari; 13.4: Sra. de E. Lagos y Sr. G. Rogé, v. Srta. E. Hawtrey y Sr. M. Sarmiento; 13.8: Sra. D. S. de Bavio y Sr. R. D. Ellis, v. Sra. de S. Wright y Sr. L. O'Farrell; 13.12: Srta. E. Perry y Sr. W. E. Youell, v. Sra. de Moffat y Dr. Julio Bazán; 13.16: Sra. Elena S. de O'Farrell y Sr. H. Pilling v. Srta. E. Ross y Sr. D. Pettigrew; 13.20: Sra. M. E. de Dadin y Sr. F. K. Liddle v. Sra. de Mac Kill y J. Herrera Vegar; 13.24: Srta. A. Stanfield y Sr. R. Chapmann v. Sra. de G. Rogé y Sr. J. F. Ortiz; 13.28: Srta. J. Rojas y Sr. Pablo A. H. Barca v. Sra. de H. Pilling y Sr. Alberto Voena; 13.32: Srta. Alicia Rojas y Sr. Mackill, v. Srta. H. Mc Neill y Sr. H. Dadin; 13.36: Srta. Celina Crouzel y W. Baenninger, v. Sra. R. E. Ellis y M. L. Espinel Bavio; 13.40: señora de J. F. Wallis y Sr. E. Lagos, v. señorita B. Hawtrey y Sr. B. Tellander; 13.44: Sra. de Timlock y Sr. A. Levanti, v. Sra. de W. Baenninger y Sr. Juan Camy; 13.48: Sra. de Jas Wilson y Sr. J. C. Ojam Gache.

San Isidro Golf Club

En los links de este club, en San Isidro, se realizarán el domingo los segundos concursos mensuales de la temporada abiertos a todo jugador de club afiliado.

Por la mañana se disputará un concurso a 18 hoyos, medal play, con handicap, para caballeros, y por la tarde un mixed foursomes, 18 hoyos, medal play, con handicap.

TERTULIA
GRAN OPORTO ARGENTINO

COMPÁRELO Y NO TOMARÁ OTRO

Convénzase Vd. personalmente con hechos y no con palabras

Para que Vd. pueda comprobar la exquisita calidad y delicioso sabor del incomparable Vino Tertulia, le invitamos a pasar por nuestro

SALON DE EXPOSICION Y DEGUSTACION
Provisoriamente: FLORIDA, 727
(a una cuadra de Harrod's)

donde podrá Vd. probarlo y, — si lo desea, — compararlo con los mejores similares conocidos.

Precio de propaganda por cada copita: VEINTE centavos, siendo gratuita la degustación para todo comprador.

Compañía Trasatlántica
PROXIMA SALIDA:
INFANTA ISABEL DE BORBON
SALDRA EL 1o. DE JULIO DE 1927
Pasaje para Río de Janeiro, Las Palmas, Cádiz, Almería, Barcelona, Vigo, Coruña, Gijón, Santander y Bilbao.
MAURA y COLL (Agentes) — 25 DE MAYO 158

Cliché Sobol

EL TAKY ES UNA MARAVILLA!
dice Mademoiselle NAPIERKOWSKA

Para quitar vello y pelos superfluos, el TAKY es el descubrimiento más precioso en estos últimos años. Hasta ahora las mujeres se encontraban con la obligación de emplear la navaja de afeitar peligrosa, ocasionando granos, dejando puntos negros y activando el crecimiento del pelo: ó los depilatorios ordinarios, complicados y de mal olor. Hoy, usted no tiene más que aplicarse un poco de crema perfumada TAKY, tal como sale del tubo, y después de cinco minutos el vello y los pelos superfluos han desaparecido dejando la piel blanca, suave y lisa. Económico, inofensivo, el TAKY disuelve el pelo hasta la raíz y muchas veces desaparece completamente.

El TAKY es una maravilla que todas las mujeres emplearán de aquí adelante.

El TAKY, crema patentada en Francia, está en venta en todas partes al precio de $ 4.00 m|n. Interior, $ 4.20. Modelo único y el más ventajoso por su precio. Agente general para la República Argentina: Señor A. F. Bellani, Casilla Correo 706, Buenos Aires.

LA INAUGURACION DEL AUTODROMO DE SAN MARTIN

Inscriptos en el campeonato de la hora

A medida que se acerca la fecha de la inauguración del autódromo de General San Martín acrece el interés entre los numerosos aficionados a los sports mecánicos. Todo hace presumir que la fiesta del domingo asumirá caracteres destacados, de acuerdo con la importancia de la misma, que bien puede calificarse como el acontecimiento sportivo de más relieve de esta temporada.

La calidad de los corredores que se aprestan a intervenir en las pruebas que allí se disputarán permite suponer que se librarán luchas que pondrán a prueba sus valores respectivos.

En el campeonato de la hora para automóviles de fuerza libre participarán ocho coches, cuyo sorteo realizado ayer dió el siguiente resultado: número 1, Víctor Pángaro, acompañado por Próspero Pángaro, con coche Bugatti; número 2, Alberto Barreto, con Francisco Miró, Auburn; número 3, Osvaldo Risso Peuser, con N. N., B. N. C.; número 4, Domingo Bucci, con Eleuterio Donzino, Hudson; número 5, San Martín, con Rafael Palotino, Bugatti; número 6, Andrés Fernández, con Manuel Marquesi, Chiribiri; número 7, Ernesto Duimich, con Oscar Duimich, Ballot, y número 8, Héctor Molina, con Julio Plumen, Ford Montier.

En las carreras de motocicletas y motosidecars participarán: R. Riganti, M. García Lamas, E. A. Barbieri, J. Cassero, T. Fábregat, E. Solimano, A. Figarolli, P. Tedeschi, R. Revol, T. Taddia, E. Gonella, R. Sigran, A. Gerli, J. Rey, M. Fottacasa, A. Requino, A. Pagano, C. Singram, L. Lafrancon, I. Bartolomé A. Massoni, J. Bordi y J. Galli.

Tren de excursión del Ferrocarril Central Argentino

El Ferrocarril Central Argentino, con el fin de ofrecer facilidades a los que concurran a la inauguración del autódromo, ha resuelto que el tren de excursión dominical procedente de Rosario se detenga en San Martín el domingo tanto a la ida como a la vuelta. Ese tren sale de Rosario a las 8.15, de Arroyo Seco a las 8.48, de San Nicolás a las 9.20 y de Ramallo a las 9.45, parando de vuelta en las mismas estaciones.

REUNION EN LA FEDERACION ATLETICA ARGENTINA

Para el 6 de julio próximo, a las 21, en el local Paseo Colón 161, ha sido convocada a sesión la Junta Directiva Permanente de la Federación Atlética Argentina, con el objeto de tratar el siguiente orden del día: informe sobre el último Campeonato Sudamericano realizado en Chile; integración del Comité Ejecutivo y designación de revisores de cuentas, afiliaciones pendientes y elección de los tres delegados al Congreso extraordinario de la Confederación Sudamericana de Atletismo.

BASKETBALL

Asociación Cristiana de Jóvenes

En el campo de sports que esta institución posee en Colón e Independencia se realizarán hoy por la tarde los matches correspondientes al campeonato de basketball de la categoría cadetes.

El programa preparado es el siguiente:

A las 13.45, tercera categoría, Nogales v. Ombúes; a las 14.15; Quebrachos v. Alamos; a las 14.50, segunda categoría, Tehuelches v. Araucanos; a las 15.45, primera categoría, Aguilas versus Halcones.

BERLENBACH DERROTO POR K. O. A CHARLES RAMMEL

Nueva York, 28 (AP).—Paul Berlenbach hizo su "rentrée" al ring anoche, en forma impresionante, derrotando al campeón austriaco Charles Rammel después de dos minutos y 33 segundos de haber comenzado el combate.

Además de su notable performance, Berlenbach dejó sorprendidos a sus admiradores por pesar 170.5 libras, lo que lo habilita para volver a disputar el título de campeón semipesado, si así lo desea.

CULTO CATOLICO

CATEDRAL

Día del Pontífice

En la Iglesia Metropolitana tendrá lugar hoy, como lo hemos anunciado, la solemne función religiosa preparada por la Unión Popular Católica Argentina, en celebración del Día del Pontífice.

A las 9.30, hora señalada para la ceremonia, monseñor Luis Duprat oficiará una solemne misa pontifical, después de la cual, ocupará la cátedra sagrada el cura rector de Balvanera, Pbro. Dr. Nicolás Fasolino.

Seguidamente, y una vez puesto de manifiesto el Santísimo Sacramento, el arzobispo, monseñor Fray José María Bottaro, oficiará un Tedéum e impartirá la bendición con Su Divina Majestad.

Además, y como de costumbre en los días feriados, se oficiarán misas a las 6.30, a las 8, y desde las 9.30 hasta las 13, cada media hora, con excepción de las 12.30.

Por la tarde, en el salón de actos de la Liga Argentina de Damas Católicas, se realizará la segunda parte del programa preparado, consistente en una velada literaria y musical, durante la cual harán uso de la palabra el R. P. José Clemente Silva y el diputado nacional Dr. Juan F. Cafferata.

Basílica de San Francisco

Con los auspicios de la Venerable Orden Tercera de San Francisco, hoy, a las 10, después de ser expuesto el Santísimo, se harán los ejercicios del mes del Sagrado Corazón, y habrá conferencias a cargo del Pbro. Francisco Reverter, quien impartirá luego la bendición.

Ntra. Sra. del Pilar (Recoleta)

Hoy, a las 16.30, se realizará en esta iglesia, por las naves del templo, la solemne procesión de Corpus Christi.

Terminada la ceremonia, se impartirá la bendición con el Santísimo Sacramento.

Señor de la Buena Esperanza

Hoy se oficiarán misas a las 6.30, a las 8.30 y a las 10; terminada ésta, el Pbro. Virgilio Filippo pronunciará el panegírico del Pontificado, entonándose después el Himno al Papa.

Por la tarde, a las 16, bendición y rezo de los ejercicios del mes del Sagrado Corazón.

Centro San Ignacio de Loyola

La sección señoras de este centro prepara una tanda de ejercicios espirituales para señoritas, que se realizará, como de costumbre, en la Santa Casa de la calle Independencia 1190.

La primera tanda se iniciará mañana, a las 17, y podrán anotarse en ella las jóvenes que así lo deseen.

Salvador

Pasado mañana, a las 8, se oficiará en esta iglesia una misa de comunión general para las socias del Apostolado de la Oración, habiendo indulgencia plenaria para los que cumplan con este precepto.

Para los socios varones la misa de comunión se oficiará el domingo, a la misma hora.

Por la tarde de este día, a las 17, después de los ejercicios dominicales de costumbre, predicará el R. P. Pedro Colom, S. J.

Cursos de Cultura Católica

Mañana, a las 18.30, en el local de la Biblioteca Eduardo Lamarca, Alsina 830, tendrá efecto la conferencia a cargo del Dr. Tomás D. Casares, la que versará sobre el siguiente tema: "A propósito de Maquiavelo. La política y la moral".

MUNICIPALES

Prórroga para el pago de las patentes de ómnibus

La Sociedad de empresarios y concesionarios de servicios de autoómnibus ha dirigido una nota a la Intendencia solicitando una prórroga de 30 días para el pago de las patentes correspondientes al año actual. Funda su petitorio en la situación económica, ya expuesta, por que atraviesan todas las compañías y para cuya solución han solicitado el aumento de tarifas.

Agrega la nota que sobre las empresas pesa una deuda de 5.000.000 de pesos a favor de las casas importadoras de chassis, de las cuales han obtenido una prórroga hasta el 31 de julio para responder a los compromisos contraídos.

Por último solicitan a la Intendencia la convocatoria a sesiones extraordinarias del Concejo Deliberante desde el 15 al 31 de julio, para tratar solamente el aumento de las tarifas.

Pago de pavimentos

La Administración General de Contribución de Pavimentos ha preparado las planillas para el pago de los pavimentos construídos en las siguientes calles: Loreto, desde Delgado a Superí; Nogoyá, de Cuenca a Concordia; Sargento Cabral, desde Esmeralda a Suipacha; Avenida Alvear, desde Montevideo a Callao, y Gualeguaychú, de José L. Varela a Tres Cruces.

Pedido de alumbrado público

Numerosos vecinos del barrio Bonorino, formado por la Compañía de Construcciones Modernas, han solicitado a la Intendencia que disponga la colocación de alumbrado público en la calle Esteban Bonorino de Avenida del Trabajo a Recuero.

Felicitación al personal que ha trabajado en el censo

La Intendencia, por intermedio de la Secretaría de Hacienda, ha dirigido notas al contador de la Municipalidad, D. Juan N. Bastiani, y a los demás jefes que han actuado en la preparación del censo de empleados municipales, felicitándolos por el éxito obtenido.

Estas felicitaciones las hace extensivas a todo el personal que actuó en esas tareas.

Las concesiones de tranvías

La Intendencia ha devuelto informado al Concejo Deliberante un proyecto del ex concejal Vicente Rotta, por el cual se propicia la modificación total de los contratos de concesión celebrados con las empresas de tranvías.

Se adjuntan los informes de la Oficina Fiscalizadora de Contratos de Concesión y del Departamento de Obras Públicas, en los que se llega a la conclusión de que la modificación de los contratos sólo podrá hacerse con el consentimiento de las empresas, agregando que no hay motivo alguno que pueda hacer suponer necesaria esa medida.

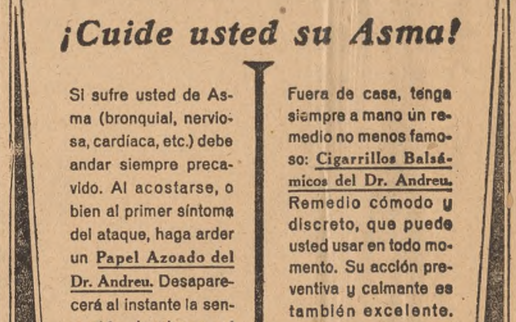

TIERRA DE JAGUARES

Tuve miedo de que Monteagudo despertara y me reconociera, e insté a míster Tomasón para que apresurara el acomodo de las provisiones, que iba metiendo sabiamente en una vieja petaca de cuero, que incluyó en la compra.

El jefe de los granaderos no dejaba de mirarme, y sus ojos negros parecían infundirme un afán patriótico, que momentáneamente desvaneció mis graves angustias.

—¿Cómo te llamas?

—Joselito Monteiro—respondí ruborizándome, y agregué en son de explicación: — Mi padre es portugués, de los que pelearon contra los españoles en las guerras de la Colonia...

—¿Será muy viejo?—preguntó el alcalde.

—Sí, señor alcalde — contesté, intentando disfrazar mi voz para que no fuera reconocida por el que dormía a cuatro pasos de allí, que tantas veces había ido a nuestra casa de la Alameda.

—¿No te dejaría sentar plaza de soldado?

—Nunca me he atrevido a preguntárselo, mi coronel.

—Pregúntaselo, pues, Joselito Monteiro, y si obtienes su permiso yo te haré mi asistente.

Guardó silencio, y se quedó mi[illegible] el espacio, como si por delan[illegible] sus ojos desfilaran las futuras [illegible] que iban a hacer su nom[illegible] entre todos los nombres de América. Ninguno de nosotros se atrevió a hablar en ese instante, que todos sentimos lleno de majestad y de inspiración. El mismo fué el que habló, dirigiéndose a mí:

—Hace meses, por lo que te he oído, que no bajas a tierra firme. ¿No sabes, pues, las noticias de la guerra?

—No, mi coronel—exclamé con ansias de oírle.—¿Quién me las daría? ¿Ha caído ya Montevideo? ¿Quién manda ahora el ejército del Norte? ¿Es acaso el general Belgrano? ¿Qué nuevas victorias podemos celebrar?

El hermoso rostro severo se iluminó con una amable sonrisa. Comprendí que le gustaba que su futuro asistente conociera detalles de la guerra y se interesara por saberlo todo, y como un maestro se dirige al discípulo predilecto, se dirigió a mí:

—Belgrano manda, en efecto, el ejército del Norte; pero desde el día nefasto de la batalla de Huaquí, que enlutó nuestras armas, hace ya más de un año, no hemos ganado ninguna victoria. Montevideo sigue en pie, defendida por los trescientos cañones de sus murallas y sus cinco mil veteranos. Pero... óyeme, Joselito Monteiro: antes de dos años Montevideo habrá caído, porque ahora se sostiene gracias a que la escuadra española domina y se abastece en las costas del Paraná y del Uruguay... Y antes de cuatro años habremos llevado la guerra a Chile...

—¿A través de los Andes?—preguntó el alcalde sorprendido.

Vaciló San Martín, como si pudiera desvirtuarse la idea genial que incubaba, confiada prematuramente a los hombres, pero hizo un gesto de arrojo y de generosidad, y respondió tranquilamente:

—Sí, a través de los Andes. Y desde Chile lograremos herir mortalmente el corazón de la dominación realista en América.

—¡Lima! — exclamé yo entusiasmado.

Difícil sería expresar la emoción que me produjeron aquellas pocas palabras, si no pudiera decir que en ese momento me olvidé de todos los peligros que pesaban sobre mi familia proscripta, y sólo pensé en la gloria de la patria, que se levantaba como una estrella magnífica, al conjuro del gran capitán.

Volvió a sonreírse y me dijo con halagüeña ironía:

—Para tu edad y tu oficio sabes mucho.

Intenté desvanecer la desconfianza que podía haber hecho nacer mi exclamación y dije:

—He asistido tres años a una escuela en Las Conchas, y mi padre me ha hablado tantas veces de sus campañas que conozco la geografía de América como ningún muchacho de mis condiciones. Conozco también al general Belgrano, a quien vi una vez en Buenos Aires, marchando con sus tropas al Paraguay.

—¡Triste jornada aquélla! Y más triste las que han venido después; pero ya nos desquitaremos, Joselito. Mis granaderos, entretanto, afilan sus sables...

El corazón se me estremecía. Tenía prisa por huir de ese lugar, donde tantos peligros pendían sobre mi cabeza. Podía despertarse Monteagudo, que por lo visto se aprestaba a salir antes del alba; podía volver la partida de Chagas, según lo presumía don Críspulo; pero si yo no aprovechaba esa ocasión no me encontraría nunca más en condiciones de averiguar lo que a Myriam tanto le interesaba, que era el paradero del capitán Zavaleta.

Temí alargar demasiado la conversación sin lograr mi propósito, y acordándome que ella me dijo "nómbralo y pregunta si lo conocen", apelé a toda mi juvenil audacia.

—¡También conocí a un capitán de ese ejército de Belgrano!—dije.— Lo vi antes en Buenos Aires, y como mi padre le diese unas picles y él viera mi entusiasmo por la patria, el día de la partida me regaló dos pistolas...

—¡Bonito regalo para quien sabría usarlas!—dijo el otro militar que se había puesto a barajar el naipe, cual si intentara invitar a sus dos compañeros a una nueva partida de truco.

—¡Yo sé usarlas!—respondí impetuosamente.—Aquel capitán se llamaba Zavaleta... ¡Qué no daría yo ahora por saber de él y enviarle mis recuerdos!

San Martín respondió alegremente:

—Yo se los llevaré, Joselito. Le diré: aquel muchacho isleño a quien usted regaló sus dos pistolas, será mi asistente y entretanto le manda recuerdos.

—¡Así es, mi coronel! ¿Y dónde está ahora? ¿En Salta, con el general Belgrano?

—¡No, no! Está en Buenos Aires. El capitán Zavaleta es jefe del primer batallón de los Granaderos a Caballo...

Regocijóme el saberlo, pues ya no volvería a la ballenera con las manos vacías para mi pobre hermana, a quien no le interesaba, como a mi madre, o como a los hijitos de Chaparro, o como a cualquiera de los demás tripulantes, ninguna de las buenas cosas que míster Tomasón acomodaba en la petaca, sino la noticia de que el valiente oficial que por su amor salvara a nuestro padre vivía y continuaba sirviendo a la patria.

Yo la había oído cantar a media voz, mientras contemplaba la estela espumosa, aquel "yaraví" que de él aprendió y en cuyos versos asomaba, como un lúgubre presentimiento, un desolado estribillo:

"Ojos que te vieron ir,
¿cuándo te verán volver?"

Ahora yo podría decirle: "Alégrate, mi linda capitana, porque los ojos que vieron partir a la guerra al bizarro capitán, lo verán volver glorioso, habiendo aprendido junto al más sabio y prudente de nuestros guerreros el arte de vencer..."

¡Pero, ay de mí, que no eran los ojos de los proscriptos los que podían tener esa dicha! ¿Quién nos vería volver a nosotros mismos?

La penetrante y alentadora mirada de San Martín seguía posada en mí, y tal delirio me infundió, que me asaltó un pensamiento loco: ¿Qué esperaba yo para arrojarme a sus pies y confiar a su magnánimo corazón el secreto de nuestra fuga, y pedirle su protección para mi padre, que era a su modo, y en servicio de su rey, un soldado vencido, pero no un traidor?

Mi buen ángel me contuvo en el borde de tan indiscreta confesión, que nos habría perdido a todos.

San Martín me hubiera creído, pero no estaba en su mano revocar una sentencia dictada por hombres incomparablemente más poderosos que él, de algunos de los cuales él mismo tenía que guardarse, porque, grande y nobilísimo como era, la envidia y la calumnia, que tanto medraron en aquellos días tristes, estuvieron a punto de hacer de él la más ilustre de las víctimas.

¿No había oído yo mismo, poco antes, propalar en corrillos que San Martín era un espía de los españoles y tenía el secreto designio de volver contra los patriotas el propio regimiento de granaderos que estaba adiestrando?

El que dormía en aquel rincón, sobre la rica piel del jaguar, presentábase como su amigo, mas podía en un instante convertirse en su acusador, si tal convenía a los intereses de la menguada política.

Eché una mirada hacia él y viendo caído el sombrero que le defendía la cara y que la luz del velón le daba de lleno en los ojos, tuve el presentimiento de que iba a despertarse y me entró repentina impaciencia por alejarme de allí.

—Míster Tomasón —dije — ¿cuándo estará llena la petaca?

El inglés, que seguía metiendo cosas en ella, se paró en seco, boquiabierto y sonriente:

—¡Ah! ¡más mejor! ¿quiere osté llevarla livianita? ¡Más mejor!

La cerró y fué a echármela al hombro, pero yo me cuadré militarmente delante del coronel San Martín y le hice la venia:

—Antes de dos años, mi coronel, serviré con sus granaderos...

El se paró y me tendió la mano, como si yo no fuera el hijo de un isleño desconocido, sino un joven recluta en cuya frente brillara la estrella de la fortuna militar. En ese momento se abrió impetuosamente la puerta de la pulpería y asomó la cabeza del portugués:

—¿Qué es eso, Joselito? ¡El viento ha cambiado! ¡no hay tiempo que perder!

Sentí a la vez el tropel de una partida de jinetes que llegaba, ruido de cascos y de armas.

Monteagudo debió sentirlo también, porque se incorporó en su improvisado lecho. Yo cargué con mi petaca, hice una gran reverencia a todos y salí disimulando mi prisa y cerrando la puerta detrás de mí.

Afuera el viento o el portugués (no sé bien cuál fué el que en tal forma ayudó nuestros planes), había apagado el candil y reinaba la noche densa.

—¡Apresurémonos!—me dijo Adam al oído. — ¡Ya estarías corriendo si supieras quién es el que acaba de llegar con toda esa gente!

Y yo apretando el paso, quise demostrarle mi sangre fría y respondí:

—Me imagino que será el mulato Chagas.

—El mismo... ¡Toma tú una oreja de la petaca y yo cogeré la otra! ¡Y corramos!

Y yo, con sorna, agregué:

—Ya estaría usted, contramaestre y todo, corriendo como un avestruz en la pampa, si supiera quién estaba durmiendo en la pulpería y acaba de despertarse al sentir el tropel de los caballos.

—¿Quién? — preguntó alarmado.

—¡Monteagudo en persona!

¡Madre de Dios! ¿Cómo iba a imaginarme yo que aquellas piernas de setenta años fuesen tan veloces? Casi arrancó la oreja de la petaca, del tirón que dió al huir; pero las mías eran piernas de gamo joven y no se quedaron atrás.

Atropellamos los primeros matorrales y nos hundimos en la espesura de un monte de espinillos, más allá del cual nos esperaba la ballenera.

XI

Alianza con los indios

No era ocasión de hablar, corriendo y cargados como íbamos, temiendo sentir de un momento a otro a nuestras espaldas el galope de algunos baquianos que, conociendo mejor el monte que nosotros, nos atajaran antes de llegar a la ballenera. Pero era tal mi curiosidad de saber los que él había averiguado en la ramada, que a tirones logré sacarle las noticias, que me dió entre hipos y estertores de cansancio.

—¡Corre y no hables!

—¿Nos persigue alguien por ventura? ¡No me tenga ayuno!

—Ya te diré lo que sé.

—¡Empiece, pues, contramaestre!

—Sólo a una mollera sin seso como la de tu hermana puede ocurrírsele mandarnos a hacer papelotes de isleño, a mí que ni sé cuántas patas tiene un carpincho, ni sé mentir... y a ti, que eres más tonto que el unto sin sal.

—¡No! ¡Lo que es mentir no lo hizo del todo mal, cuando le preguntaron su nombre!

TIPOS DE CAMBIOS BANCARIOS A LA VISTA

BANCOS	G. B'ña 1 £	Bélg 100 b.	Fcia. 100 f	Esp. 100 p	Suiza 100 f	Italia 100 l.	Alem. 100 r'm.	Brasil 100.000 r	E. U. 100 d.
Nación	11.40	32.70	9.21	39.87	45.36	13.23	—	—	234.58
Provincia	11.38	32.65	9.21	40.01	45.23	13.21	55.84	27.80	234.76
Español	11.39	32.65	9.20	39.94	45.27	13.17	55.70	27.76	234.70
Londres	11.41	32.70	9.22	39.87	45.27	13.21	—	27.80	235.11
Británico	11.40	32.75	9.23	39.93	45.27	13.20	—	27.80	234.76
Alemán	11.39	32.65	9.20	39.93	45.23	13.21	55.63	27.82	234.76
Italia	11.39	32.65	9.19	40.01	45.23	13.17	55.63	—	234.76
Boston	11.40	32.70	9.20	39.94	45.23	13.18	55.70	—	235.—
Canadá	11.40	32.74	9.20	39.94	45.31	13.21	55.84	27.80	235.—
Nvo. Italiano	11.39	32.70	9.21	40.01	45.27	13.20	55.70	27.80	234.76
Arg. Uruguayo	11.41	32.70	9.21	39.94	45.27	13.23	—	27.80	234.76
Azul	11.39	32.70	9.21	39.94	45.27	13.21	—	27.76	235.—
Italo Belga	11.39	32.65	9.20	40.01	45.27	13.21	—	—	234.76
Anglo	11.40	32.70	9.20	39.97	45.27	13.21	55.57	27.80	234.76
Galicia	11.39	32.70	9.20	40.01	45.27	13.20	—	—	234.88
Francés	11.39	32.65	9.18	39.90	45.27	13.18	55.57	27.76	234.76
Germánico	11.39	32.65	9.20	39.90	45.23	13.21	55.63	27.82	234.76
Franc. e Ital.	11.39	—	9.19	39.87	45.23	13.17	55.57	27.73	234.76
Yokohama	11.41	—	9.20	—	—	—	—	27.82	234.83
Escandinavo	11.40	32.65	9.21	40.01	45.27	13.21	55.77	27.80	234.76
Popular	11.39	32.60	9.20	39.94	45.27	13.22	—	27.73	234.88
Tornquist	11.39	32.65	9.20	39.90	45.23	13.19	55.63	27.80	234.76
Holandés	11.39	32.60	9.19	39.94	45.18	13.21	55.57	27.73	234.76
City Bank	11.39	32.63	9.18	39.90	45.23	13.18	55.63	27.76	234.76

El Banco de la Nación Argentina cotizó ayer los giros telegráficos a los siguientes tipos: sobre Londres, a 47 23|32; Francia, 24.63; Bélgica, 6.94; España, 5.68; Italia, 17.12; Suiza, 5 1|2; Estados Unidos, 103.60; Montevideo, 3 1|2 por ciento de descuento, o sea 235.11 los cien pesos uruguayos.

El Banco de la Nación Argentina cotizó ayer sobre Portugal a 12.03, a la vista.

El Banco Alemán Transatlántico cotizó ayer sobre Praga a 6.96, y sobre Viena a 33.08 los cien chelines austríacos.

The Yokohama Specie Bank cotizó ayer sobre Japón a 112.16, a la vista.

El Banco Escandinavo cotizó ayer sobre Oslo a 1.63 coronas por un peso moneda nacional; sobre Copenhague, a 1.58; sobre Estocolmo, a 1.57 1|2 y sobre Helsingfors, a 6.49 los cien marcos finlandeses.

El Banco de Canadá cotizó ayer sobre Montreal a $ 235.11 los cien dólares.

El Banco Holandés cotizó ayer los cien florines a $ 93.91, a la vista.

Valor de los billetes de Banco extranjeros

El Banco de la Nación Argentina cotizaba ayer a las 15 los billetes de Banco extranjeros a los siguientes precios:

	Compra	Venta
100 reichsmark alemanes $	56.40	56.85
100 chelines aust. "	33.25	33.40
100 belgas "	6.50	6.55
100 pesos bolivianos "	80.75	81.50
100.000 reis brasileñ. "	27.60	27.80
100 dólares canad. "	232.50	233.—
100 coronas checoeslovacas "	6.85	6.95
100 pesos chilenos "	27.65	27.95
100 cor. danesas "	61.—	62.—
100 pesetas españ. "	40.15	40.65
100 dólares norteam. "	234.—	235.65
100 marcos finland. "	5.25	5.50
100 franc. franceses "	9.32	9.40
100 florines holand. "	94.50	95.—
1 libra esterlina "	11.48	11.54
100 liras italianas "	13.25	13.37
100 yens japoneses "	108.—	110.—
100 cor. noruegas "	59.—	60.—
100 pesos parag. "	5.25	5.32
1 libra peruana "	8.55	8.60
100 zloty polacos "	22.10	22.30
100 escudos portg. "	12.05	12.20
100 lei rumanos "	1.20	1.25
100 dinars yugoesla. "	4.—	4.20
100 cor. suecas "	60.—	60.50
100 francos suizos "	45.—	45.20
100 pesos uruguayos "	234.—	235.—

COTIZACION DE CAMBIOS EN LA BOLSA

PRIMERA RUEDA

Precios oficiales de cables: Libras esterlinas, 11.43.06; francos, 0.09.23; belgas, 0.32.75; francos suizos, 0.45.41; liras, 0.13.26; pesetas, 0.39.98; dólares, 2.35.45; reis, 0.27.84; pesos uruguayos, 2.35.11; florines, 0.94.11; reichsmark, 0.55.84.

Equivalencias a oro: Libras esterlinas, 47 23|32; francos, 24.62; belgas, 6.94; francos suizos, 5.00 1|2; liras, 17.15; pesetas, 5.68 1|2; dólares, 103.60; reis, 41.150; pesos uruguayos (pase de fondos), 3 1|2 por ciento de descuento; florines, 2.41 1|2; reichsmark, 4.07.

SEGUNDA RUEDA

Precios oficiales de cables: Libras esterlinas, $ 11.43.06; francos, 0.09.23; belgas, 0.32.75; francos suizos, 0.45.39; liras, 0.13.27; pesetas, 0.40.08; dólares, 2.35.45; reis, 0.27.87; pesos uruguayos, 2.35.11; florines, 0.94.11; reichsmark, 0.55.84.

Equivalencias a oro: Libras esterlinas, 47 23|32; francos, 24.63; belgas, 6.94; francos suizos, 5.00 3|4; liras, 17.13; pesetas, 5.67; dólares, 103.60; reis, 41.100; pesos uruguayos (pase de fondos), 3 1|2 por ciento de descuento; florines, 2.41 1|2; reichsmark, 4.07.

AYER HUBO BASTANTE ANIMACION EN LA BOLSA

En el tono de la plaza no se produjeron modificaciones

Las operaciones de ayer en la Bolsa de Comercio se desarrollaron en un marco de animación muy semejante al del lunes, aunque siendo de mayores proporciones el volumen total de los negocios. Se operó en Cédulas Hipotecarias por valor de 902.625 pesos y en títulos de Fondos Públicos por 923.160. En acciones y obligaciones de Bancos y sociedades anónimas, el movimiento fué de importancia.

No se produjeron cambios de consideración en el tono de la plaza, siguiendo firmes casi todos los valores cotizados.

En el transcurso de ambas ruedas se operó al contado y a plazos en 49 papeles oficiales y en 15 particulares y bancarios.

He aquí el detalle de los negocios de ayer:

Cédulas Hipotecarias Argentinas

Serie	Cantid.	Prec.	Fecha
Ley 8172	3.500	103.30	Contado
Ley 8172	24.975	103.—	Fin mes
1ª	20.700	100.50	Contado
1ª	50.000	100.50	Fin mes
2ª	3.000	99.40	Contado
2ª	20.000	99.60	Id.
3ª	30.000	99.60	Id.
3ª	1.000	99.50	Fin mes
4ª	15.000	99.60	Contado
4ª	2.000	99.50	Fin mes
6ª	1.500	98.40	Contado
6ª	5.000	98.40	Fin mes
8ª	7.000	100.—	Contado
8ª	6.000	100.—	Fin mes
10ª	5.000	100.30	Contado
12ª	7.000	98.80	Id.
13ª	15.000	99.—	Id.
14ª	10.000	99.—	Id.
15ª	15.000	98.20	Id.
16ª	25.000	98.30	Id.
17ª	90.250	99.60	Id.
18ª	15.000	99.60	Id.
19ª	7.000	100.20	Id.
19ª	1.000	100.10	Fin mes
19ª	38.000	100.20	Id.
20ª	30.000	100.20	Contado
20ª	1.000	100.—	Fin mes
21ª	2.000	101.30	Contado
21ª	9.550	101.20	Fin mes
22ª	2.000	101.30	Contado
22ª	1.500	99.—	Id.
23ª	50.000	99.—	Julio 4
24ª	9.000	99.—	Contado
24ª	1.000	99.—	Fin mes
24ª	1.000	99.—	Julio 2
25ª	7.000	98.—	Contado
25ª	6.500	97.90	Id.
25ª	10.500	98.—	Fin mes
26ª	7.000	98.—	Contado
26ª	14.900	98.—	Fin mes
27ª	18.200	99.50	Contado
27ª	1.100	99.50	Fin mes
28ª	15.000	99.40	Contado
28ª	151.500	99.50	Id.
28ª	50.000	99.50	Fin mes
29ª	95.000	100.—	Contado
29ª	5.000	100.—	Fin mes
L	1.000	101.—	Contado

Fondos Públicos y Acciones

Al contado	Cantid.	Prec.
Créd. Arg. Int. 1905	4.500	88.10
" " " 1922	15.000	96.40
" " " 1923	42.500	95.30
" " " 1923	2.000	95.40
" " " 1924	4.000	95.70
" " " 1925	6.000	95.70
Constr. Econ. 7 o/o, 1a.	1.500	101.20
Constr. Econ. 7 o/o, 4a.	20.000	101.20
Emp. Mun. 6 1/2 o/o, A	13.250	101.—
Deuda 6 o/o Bs. Aires, 1a.	12.000	94.—
Deuda 6 o/o Bs. Aires, 2a.	6.000	92.30
Deuda 6 o/o Bs. Aires, 3a.	2.750	91.—
Deuda 5 o/o Bs. Aires, 2a.	113.000	73.—
Cons. Ddas. 1922 Bs. Aires	140.000	85.20
Cons. Ddas. 1926 Bs. Aires	8.000	84.40
Emp. 2 1/2 o/o Bs. As., B	5.000	34.50
Emp. 2 1/2 o/o Bs. As., C	34.460	33.30
Esc. y Hosp. Bs. Aires	10.000	92.70
Obras Saneam. La Plata	1.500	88.30
Pavim. 7 o/o Bs. Aires	10.000	94.50
Deuda 6 o/o Mendoza	2.300	62.50
Bs. Hip. Bco. Prov., B	16.000	95.40
Bs. Hip. Bco. Prov., C	230.000	95.80
Oblig. Bco. Hog. Argentino	50	98.20
Oblig. Bco. Pop. Arg., 4a.	70	93.60
Oblig. C. A. A. Electricidad	100	100.20
" C. G. Electr. Córdoba	10	97.20
Certif. Nvo. Bco. Italiano	41	110.—
Certif. B. Español (Pref.)	128	8.—
Ac. Nvo. Bco. Italiano	38	380.—
" Bco. Hog. Argentino	40	48.60
" Comodoro Rivadavia	40	285.—
" C. I. A. Electricidad	100	107.—
" La Franco Argentina	70	90.—
" C. A. A. Electricidad	100	112.—
" San Nicolás	200	43.90
" Quebr. Fusionados	500	47.50
" Cía. Astra	100	95.80
" Cía. Astra	800	96.—

A plazos	Cantid.	Prec.
Créd. Arg. 1922, Jl. 1o.	6.000	94.90
Créd. Arg. 1924, Fin mes	120.400	95.60
Créd. Arg. 1924, Jl. 1o.	70.000	95.70
Emp. Mun. 6 1/2 o/o, F. M.	7.000	101.—
Pav. 7 o/o Bs. As., F. M.	20.000	94.50
Ob. C. A. A. Electr., F. M.	70	100.20
Ac. Bco. H. Arg., F. M.	60	48.60
" Quebr. Fusion., Jl. 31	500	48.30
" Quebr. Fusion., Jl. 31	200	48.10
" Cía. Astra, fin mes	200	95.60
" Cía. Astra, Jl. 31	200	96.80
" Cía. Astra, Jl. 31	100	97.20
" Cía. Astra, Jl. 31	900	97.—

CAJA DE CONVERSION

Saldo anterior	453.798.984.018 $ o/s
Retirado	—
Entrada	—
Salida	—
Saldo	453.798.984.018 $ o/s
Circulación:	
Saldo anterior	1.031.361.299.46 $ c/l
Emitido	—
Retirado	—
Totales:	
Saldo	1.031.361.299.46 $ c/l
Circulación general	1.324.379.557.90 $ m/n

TITULOS SOLICITADOS Y OFRECIDOS

En compra: Obligaciones de la S. A. Ledesma Sugar States.

CAMARA GREMIAL DE CEREALES

Precios de ayer:

Trigo barletta, para consumo o Brasil (base de 80 kilos), puesto sobre vagón en la dársena, $ 12.75; id. tipo Buenos Aires (base de 78 kilos), id. id., id. pesos 12.05; id. de pan (base de 80 kilos), sobre muelle de Bahía Blanca, $ 12.

Avena (base de 47 kilos), puesto sobre vagón en la dársena, $ 7.70; id. sobre muelle de Bahía Blanca, $ 7.60.

Lino (base de 4 o/o), puesto sobre vagón en la dársena, $ 15.90.

Maíz amarillo, puesto sobre vagón en la dársena, nuevo, $ 6.40; viejo, $ 5.80.

CAMARA ARBITRAL DE CEREALES DE ROSARIO

Precios de ayer:

Trigo No. 1, $ 12.70; id. No. 2, $ 11.85; id. No. 3, s/c.

Lino, $ 15.80.

Maíz, $ 6.27 1/2.

CAMARA GREMIAL DE MOLINEROS

Precios oficiales de las harinas y de los subproductos del trigo:

Harina triple cero, $ 2.19 los diez kilos; id. doble cero, 2.04; id. cero, 1.87; id. especial, 1.74; id. de segunda, 1.04; id. especial para exportación, 1.55.

Afrecho, $ 5.20 los cien kilos; afrechillo, 5.50; rebacillo, 7.75.

EN LA BOLSA DE MONTEVIDEO

Montevideo, junio 28.—En la Bolsa local se anotaron hoy cotizados los siguientes valores:

Títulos Hipotecarios, serie X, $ 99.30; id. serie 25a., a 98.30; id. serie 26a., a 98; Deuda Internacional Brasileña, a 87.80; Empréstito de Obras Públicas de 1918, a 98.40; Bonos Palacio Legislativo, a 98.70.

Mercado de Cereales a Término de Buenos Aires

Primera rueda. — Trigo: 800 toneladas para julio, a $ 12.25; 200 id id, a 12.26; 200 id agosto, a 12.39; 400 id id, a 12.40; 1800 id id, a 12.41; 200 id septiembre, a 12.50; 200 id id, a 12.53.

Maíz: 200 toneladas para agosto, a pesos 6.50; 200 id octubre, a 6.76.

Lino: 1000 toneladas para julio, a pesos 16.05; 600 id agosto, a 16.30; 100 id septiembre, a 16.55; 100 id id, a 16.57; 100 id id, a 16.60.

Segunda rueda — Trigo: 400 toneladas para julio, a $ 12.25; 200 id id, a 12.23; 800 id id, a 12.22; 200 id agosto, a 12.38; 200 id id, a 12.39.

Maíz: 200 toneladas para julio, a pesos 6.43; 200 id id, a 6.44; 400 id id, a 6.45; 200 id agosto, a 6.53; 200 id id, a 6.52; 200 id octubre, a 6.78; 200 id id, a 6.77.

Lino: 100 toneladas para julio, a pesos 16.13; 100 id id, a 16.07; 200 id id, a 16.05; 100 id agosto, a 16.36; 100 id id, a 16.35; 200 id id, a 16.33.

Precios de ajuste—Anotaciones de ayer: Trigo: Disponible, $ 12.10; julio, 12.25; agosto, 12.40; septiembre, 12.50; octubre, pesos 12.65.

Maíz: Disponible, $ 6.40; julio, 6.45; agosto, 6.55; septiembre, 6.65; octubre, pesos 6.80.

Lino: Disponible, $ 15.95; julio, 16.05; agosto, 16.35; septiembre, 16.60; octubre, pesos 16.80.

Avena: Disponible, $ 7.80; julio, 7.90; agosto, 8.

Precios de los cereales a las 17 de ayer en Bs. Aires y Rosario

Ayer a las 17 había compradores de trigo, maíz y lino, en el Mercado de Cereales a Término de Buenos Aires, a los siguientes precios:

Trigo — Para julio, a $ 12.23; para agosto, a 12.40; para septiembre, a 12.54.

Maíz — Para julio, a $ 6.43; para agosto, a 6.53; para septiembre, a 6.66; para octubre, a 6.80.

Lino — Para julio, a $ 16.01; para agosto, a 16.31; para septiembre, a 16.55.

—A la misma hora, los citados renglones tenían compradores en el Mercado de Productos Nacionales de Rosario, a los precios siguientes:

Trigo — Para julio, a $ 12.05; para agosto, a 12.29; para septiembre, a 12.53.

Maíz — Para julio, a $ 6.31; para agosto, a 6.41; para septiembre, a 6.56; para octubre, a 6.71.

Lino — Para julio, a $ 15.85; para agosto, a 16.14; para septiembre, a 16.40; para octubre, a 16.55.

Mercado de Productos Nacionales de Rosario

Primera rueda — Maíz: 200 toneladas para agosto, a $ 6.43; 200 id septiembre, a 6.59.

Lino: 200 toneladas para julio, a pesos 15.88.

Segunda rueda — Trigo: 200 toneladas para julio, a $ 12.08; 100 id agosto, a pesos 12.32.

Maíz: 100 toneladas para julio, a pesos 6.32; 500 id id, a 6.31; 100 id agosto a 6.43; 200 id septiembre, a 6.58; 200 id id, a 6.57; 100 id octubre, a 6.72.

Lino: 100 toneladas para julio, a pesos 15.90; 300 id septiembre, a 16.43.

Precios de ajuste—Anotaciones de ayer: Trigo: Disponible, $ 11.95; julio, 12.05; agosto, 12.30; septiembre, 12.50.

Maíz: Disponible, $ 6.30; julio, 6.30; agosto, 6.40; septiembre, 6.55; octubre, pesos 6.70.

Lino: Disponible, $ 15.55; julio, 15.85; agosto, 16.15; septiembre, 16.40; octubre, 16.60.

Mercado de Cereales de Rosario

Junio 28.—Trigo: A pesar de que Europa y América acusaron alza, nuestro mercado se desenvolvió hoy con tono sostenido, pero sin registrar repunte alguno, operándose durante el día más o menos a los mismos niveles del cierre de ayer. Cerró en el término a $ 12.05|07 para julio, 12.29|30 para agosto y 12.53|54 para septiembre. La exportación cotizó hoy por el disponible, de calidades aparentes al tipo Rosario No. 2, base 80 kilogramos, $ 12.20 sobre vagón en el puerto de Rosario, precio éste que pudo ser mejorado en cinco centavos vendiendo para julio, en el Término. La exportación al Brasil, por calidades aparentes al tipo Rosario No. 1, base 80 kilogramos, siguió mostrando buen interés, cotizándose a pesos 12.75|80 sobre vagón en el puerto de Rosario, según lotes.

Lino: No ha ofrecido novedades dignas de mención el mercado de este oleaginoso, desenvolviéndose con ambiente tranquilo, para cerrar a diez centavos menos de los niveles del cierre de ayer. Quedó en el Término a $ 15.80|85 para julio, 16.14|15 para agosto, 16.40|45 para septiembre y 16.55|60 para octubre. Por el disponible cotizaron $ 15.85 sobre vagón en el puerto de Rosario, límite éste que también se consiguió sobre vagón en el puerto de Santa Fe.

Maíz: Este grano tuvo un mercado favorable. La exportación mostró hoy buen interés por mercadería efectiva, actuando en el mercado todas las casas. De $ 6.25 sobre vagón en el puerto de Rosario, que ofrecieron a primera hora, fué mejorando, llegando a pagar hasta $ 6.32 sobre vagón en el puerto de Rosario, límite éste que también se consiguió sobre vagón en los puertos de Villa Constitución y San Nicolás. En el Término se cotizó a $ 6.31|32 para julio, 6.41|43 para agosto, 6.51|56 para septiembre y 6.71|72 para octubre.

Centeno: Ofrecieron por este artículo $ 10.10 sobre vagón en el puerto de Rosario, base 72 kilogramos.

Se cotizó: Trigo, base 80 kilogramos, No. 1, $ 12.75|80; en pizarra, 12.70; base 80 ks., No. 2, 12.20 y s/c.; base 80 ks., No. 2, vendiendo para julio, 12.25 y s/c.; base 78 ks., No. 2, 12 y 11.85; base 78 ks., No. 2, vendiendo para julio, 12.05 y s/c. Lino, base 4 por ciento, sobre vagón en el puerto de Rosario, 15.80|85 y 15.80; base 4 por ciento, sobre vagón en el puerto de Santa Fe, 15.80 y s/c. Maíz, tipo exportación, 6.32 y 6.27.

Existencia visible de cereales en los Estados Unidos y Canadá

Las existencias visibles de trigo en los Estados Unidos y Canadá ascendieron en la semana última a 1.573.511 toneladas contra 1.655.243 en la penúltima semana y 1.232.486 en igual período del año pasado.

En cuanto a las existencias visibles de maíz, alcanzaban en la última semana a 873.134 toneladas contra 837.014 en la penúltima y 829.114 en idéntico período del año anterior.

Las existencias visibles de avena ascendían en la semana transcurrida a 313.538 toneladas, contra 324.032 en la precedente y 671.072 en igual período de 1926.

Ventas de cereales en Londres

Ayer se efectuaron en Londres las siguientes ventas de cereales:

Un cargamento de trigo Northern Manitoba núm. 2, en viaje a Londres, a 56 chelines y 9 peniques. (En moneda nacional, al cambio de 48 1|2, pesos 14.66).

Un cargamento de trigo B|ruso, recién embarcado para Liverpool, a 52|6, ($ 13.56).

Un cargamento de 5800 toneladas de maíz, a cargar en 14 días, para órdenes, a 29|10 1|2 ($ 7.72).

Un cargamento de maíz, octubre-noviembre, para Londres, a 30|6, (pesos 7.88).

El mercado de trigo

Según el resumen semanal recibido ayer de Liverpool por el Mercado de Cereales a Término de Buenos Aires, el trigo estuvo flojo debido a los fuertes arribos y al tiempo reinante, generalmente favorable, en los Estados Unidos y Canadá, y también a que tanto en Europa como en América del Norte la calidad de los trigos tempranos es de regular a buena.

El mercado cerró, sin embargo, más sostenido al recibirse la noticia de que las lluvias en Australia fueron escasas y absolutamente insuficientes. El agente de Broomhall en Sidney estima que habrá una fuerte merma en los rendimientos. Quizá por eso las existencias disponibles son retenidas con firmeza, en la casi seguridad de que es ya tarde para esperar una mejora en la situación.

Tales informaciones han dado lugar a que se realicen compras de importancia por la especulación. Europa, entretanto, absorbe con toda facilidad el trigo que se importa.

Precios del algodón en Liverpool

El algodón para julio cerró ayer en Liverpool a 8.83 peniques la libra ($ 0.93 el kilo, al cambio de 47 23|32); para septiembre, a 8.97 ($ 0.94) y para diciembre, a 9.09 ($ 0.95).

El precio anterior para julio fué a 8.77 peniques la libra ($ 0.92 el kilo, al cambio de 47 21|32); para septiembre, a 8.91 ($ 0.93) y para diciembre, a 9.05 ($ 0.94).

El mercado de maíz

El resumen semanal recibido ayer de Liverpool por el Mercado de Cereales a Término de Buenos Aires consigna que el maíz continúa siendo adquirido en el Continente europeo en buenas proporciones. En el Reino Unido las compras son más moderadas y con precios en baja.

Recaudación de la Aduana

La Aduana de la Capital recaudó ayer la cantidad de 921.475.17 pesos moneda nacional, de los que 5400.18 corresponden a exportación, 53.168.22 a servicios portuarios y 862.906.77 a importación, eslingaje, almacenaje, guinche, estadística, etcétera.

En lo que va transcurrido del año actual lleva cobrados 159.155.486.16 pesos moneda nacional, que comparados con lo percibido el año último hasta la misma fecha y por análogos conceptos, acusan una diferencia en favor del presente de 1.238.480.28 pesos moneda nacional.

INMUEBLES Y GANADOS

CASAS

BRAVO BARROS y Cía.

Calle Paraná 839 a 841 entre Córdoba y Paraguay, con edificio de dos pisos y terreno que mide 8m66 de frente por 23m815 de fondo y superficie de 260m.c.25, realizada en la suma de $ 88.000, que equivale a $ 426.66 por cada m. c. Compradora, señorita Dolores Olivera.

R. BRAVE

Realizó la venta de la finca de la calle Lavalle 448, de tres pisos, que mide 14.38 varas por 18. Precio reservado. Compradores Sres. J. M. Méndez y Cía.

TERRENOS

BRAVO BARROS y Cía.

Al Norte, calle Güemes esquina Guise. Frente al NE. y SE., con algunas construcciones, mide: 8m66 de frente a Güemes Nos. 3402 al 12 por 19m91 de frente a Guise; 19m91 en el costado NO. y 9m64 en el del SO., superficie, 182m.c.17, realizado en $ 24.250, que equivale a pesos 133.12 por cada m. c. Comprador, don Leandro Barón.

CAMPOS

BRAVO BARROS y Cía.

Vendido totalmente el establecimiento San Roque, situado en el Partido de Bragado, a 20 cuadras de la estación Olascoaga y a 2 leguas de Bragado con superficie de 1496 hects., 77 áreas, 82 cts., divididas en 24 lotes, habiendo obtenido el siguiente resultado: 33 hects, 13 áreas, 96 cts., a razón de $ 910 la hect. o sea pesos 30.157.03. 32 hects., 71 áreas, 32 cts., a razón de $ 810 la hect., o sea pesos 26.493.69. 32 hects., 50 áreas, a razón de pesos 810 la hect., o sea $ 26.325. 32 hectáreas, 15 áreas, 25 cts., a razón de pesos 760 la hect., o sea $ 24.435.90. 33 hectáreas, 57 áreas, 64 cts., a razón de pesos 750 la hect., o sea $ 25.182.30. 32 hectáreas, 50 áreas, a razón de $ 750, o sea $ 24.375. 32 hects., 50 áreas, a razón de $ 750, o sea 24.375. 34 hects., 06 áreas, 39 cts., a razón de $ 750 la hect., o sea $ 25.547.92. 36 hects., 02 áreas, 20 centiáreas, a razón de $ 750 la hect., o sea $ 27.016.50. 192 hects., 70 áreas, 58 centiáreas, a razón de $ 650 la hect., o sea $ 125.230.07. 31 hects., 08 áreas, 72 centiáreas, a razón de $ 650 la hect., o sea $ 20.206.68. 32 hects., 50 áreas, a razón de $ 650 la hect., o sea $ 20.150. 32 hects., 87 áreas, 83 cts., a razón de pesos 620 la hect., o sea $ 20.384.54. 32 hectáreas, 50 áreas, a razón de $ 600 la hectárea, o sea $ 19.500. 32 hects., 50 áreas, a razón de $ 600 la hect., o sea pesos 19.500. 32 hects., 50 áreas, a razón de $ 520 la hect., o sea $ 16.900. 65 hects., 11 áreas, 63 cts., a razón de pesos 490 la hect., o sea $ 31.906.98. 29 hectáreas, 17 áreas, 59 cents., a razón de pesos 450 la hect., o sea $ 13.129.15. 32 hectáreas, 62 áreas, 61 cts., a razón de pesos 400 la hect., o sea $ 13.050.44. 59 hectáreas, 19 áreas, 77 cents., a razón de $ 370 la hect., o sea $ 21.903.14; 91 hectáreas, 13 áreas, 34 cents., a razón de $ 284 la hect., o sea $ 25.871.88. 101 hectáreas, 47 áreas, 10 cents., a razón de $ 210 la hect., o sea $ 21.308.91. 210 hectáreas, 41 áreas, 45 centiáreas, a razón de $ 90 la hect., o sea $ 18.937.30. 222 hects., 24 cents., a razón de $ 35 la hectárea, o sea $ 7770.08. Total de la venta 629.561.51. Compradores, señores: Santos Leonarduzzi, Victoriano Luis Giannoni, José Sobrero, Fermín Labaqui, J. A. Roques (hijo), Abdón Coñiquir y Juan Belz y hermano.

RUFINO DE ELIZALDE y Cía.

2100 hectáreas en San Francisco, en el límite de Santa Fe, con Córdoba, vendidos a razón de $ 400 la hectárea. Total pesos 829.975.48. Comprador, D. Antonio Boero.

PEDRO Y ANTONIO LANUSSE

En el remate del campo La Cotita, en Hucal, efectuado el 19 del corriente se vendieron 12 lotes con préstamo de colonización y con una superficie total de 2309 hectáreas, 49 áreas 98 centeáreas, a precios que oscilan entre $ 120 y 80 la hectárea, lo que da un término medio de pesos 97 por hectárea. Importa esta venta, $ 224.474.57.

GANADOS

YOUNG & GONZALEZ GASTELLU Hnos.

Resultado del 166o Remate-feria, celebrado en Venado Tuerto, F. C. C. A., el viernes 24 del corriente: Vacas gordas, a $ 0.22.60, 0.21.40 y 0.19.40 kilo vivo; vacas carne gorda, a 0.18.20, 0.18 y 0.17.20; vaquillonas gordas, a 0.21.60 y 0.21; novillos gordos, matadero, a 0.23.40, 0.23 y 0.22; vacas con cría, a $ 47, lo que pisa.

ANGEL VELAZ y Cía.

Vendieron al Frigorífico Sansinena, procedentes del Sur de Buenos Aires, 150 novillos con 75.820 kilos, a $ 0.28 el kilo. Importa esta operación, la suma de pesos 21.229.60.

REVISIONES

TUSCANY. Este vapor ha terminado su descarga en el dique núm. 1, sección 4a. La revisión tendrá lugar en los días 28 y 30 del corriente, de 9 a 10 horas.—W. Allinson Bell, agente. M-fqv29

VOLTAIRE, termina su descarga, dique 4, sección 2a. Revisará los días 30 del corr. y julio 1o., de 8 a 10. — Lamport y Holt Ltda. M-fqv30

VAPOR Cavour, terminó la descarga, revisará los días junio 30 y julio 1o., de 8 a 10, dique 3, secc. 4a. — Lamport Holt L., Sarmiento 443. Mfq-v30

VAPOR alemán Steigerwald.—La revisión se practicará en la sección 2a. del dique 2, los días 30 de junio y 1o. de julio, de 8 a 10 horas.—Buenos Aires, junio 28-927.—A. M. Delfino y Cía., agentes. M-fqv30

VAPOR alemán Madrid. Ha terminado su descarga en el dique 4, sección 2a. La revisión de las mercaderías se efectuará en los días jueves 30 y viernes 1, de 8.30 a 9.30 horas. Los interesados deberán presentarse para revisar las mercaderías con las facturas originales de las mismas y presentar las cuentas de los reclamos conjuntamente con las boletas del revisor dentro de las 48 horas después de efectuada la revisión. Pasado dicho plazo no se atenderá ningún reclamo.— E. Arnold, agente marítimo. — Buenos Aires, junio 28 de 1927. M-fqv30

MOVIMIENTO MARITIMO

PUERTO DE BUENOS AIRES

ALTURA DE LAS AGUAS—TIEMPO

El semáforo del Riachuelo marcó ayer:

				El sol	
A las 6	19.4 pies	A las 14	16.8 pies	Sale — Pónese	
A las 8	18.8 "	A las 16	19 "	7.2	16.50
A las 10	18 "	A las 18	19.4 "	La luna	
A las 12	17.4 "	A las 20	——	6.20	16.22

Cuatro pies más de agua en el canal norte. Viento NE.

BUQUES DE ULTRAMAR

LLEGADAS A LA RADA

Nombre	Puerto	Fecha	Nombre	Puerto	Fecha
Port de Marseilles	Cardiff	May. 28	LUXEMBOURG	Amberes	May. 29
Altobizkar Mendi	Montevideo	Jun. 27	ZAMORA	Hull	" 24
LANGLEFORD	Orán	" 3			

ENTRADOS

Nombre	Procedencia	Destino	Nombre	Procedencia	Destino
SIERRA MORENA	Bremen	Dár. Norte	ASTRA 1	Campana	Boca
Altobizkar Mendi	Montevideo	dique 3	LUXEMBOURG	Amberes	dique 1
Port de Marseilles	Cardiff	Dár. Sur			

SALIDOS

Nombre	Procedencia	Destino	Nombre	Procedencia	Destino
Minnie de Larrinaga	D. Sur	Rosario	BELGIQUE	Dique 1	S. Nicolás
DUCA D'ABRUZZI	Dársena Norte		ALCHIBA	D. Norte	Rótterdam
Kanagawa Marú	Dique 3	Yokohama	OLIVA	Dique 2	Rosario
PIONIER	P. Nuevo	Amberes			

A ENTRAR

Nombre y agente	Procedencia	Destino
UNION, Christophersen Hnos.	Newport Mon	Dock Sur II
ENGLAND MARU, Bunge y Born	San Nicolás	Dársena A
ROSEDEN, Houlder Bros	Rosario	Dársena Norte
ISSIDORA, Bunge y Born	San Nicolás	Dársena Norte
GEORGIOS, Bunge y Born	San Nicolás	Dársena A
VASILIOS PANDELIS, L. Dreyfus y Cía.	Rosario	Dique 1
ROYAL TRANSPORT, Houlder Bros	Ramallo	Puerto Nuevo
CALUMET, Houlder Bros	Rosario	Dique 3
RAEBURN, Lamport y Holt	Villa Constitución	Puerto Nuevo
FOTINI CARRAS, Dreyfus y Cía.	San Nicolás	Puerto Nuevo
TURPIN, E. Arnold	Rosario	Dársena Norte
ARGENTINA, Ribereña del Plata	Rótterdam	Dock Sur II
MASSILIA, Cías. Francesas	Burdeos	Dársena Norte
DRYDEN, Lamport y Holt	Londres	Dique 3
GUADIARO, Cory Bros	Cardiff	Barracas
PARANAGUA, Sud Atlántica	Montevideo	Boca
PORTREATH, F. C. Pacífico	Newport	Dársena Sur
WEST WALES, Houlder Bros	Rosario	Dock Sur
ZAMORA, River Plate Coal Co.	Hull	Barracas, Moxey

A SALIR

Nombre y agente	Procedencia	Destino
ITALIE, Luis Nicol	Dique 4	El Havre
TIGRE, Christian Bugge	Dique 3	Rosario
LIEGE, Bunge y Born	Dique 3	Amberes
NOVASOTA, Mala Real Inglesa	Barracas	La Plata
ANDES, Mala Real Inglesa	Dársena Norte	Southampton
TUSCANY, Allinson Bell	Dique 1	Rosario
KING ALFRED, Dreyfus y Cía.	Puerto Nuevo	Montreal
BERNINI, Lamport y Holt	Dock Sur I	Villa Constitución
KENNEMERLAND, Dodero Hnos.	Dique 3	Rótterdam
ROUNTON GRANGE, Houlder Bros	Dársena Sur	Rosario
SANDGATE, Houlder Bros	Dique 2	Liverpool
TRIDENT, Wilson y Sons	Dársena Sur	Rosario

BUQUES POSTALES A ENTRAR

HOY

Nombre y agente	Procedencia	Destino
MASSILIA, Luis Nicol	Burdeos	Dárs. Norte, a las 7

JUEVES 30

Nombre y agente	Procedencia	Destino
MENDOZA, Luis Nicol	Génova	Dársena Norte
BAYERN, A. M. Delfino y Cía.	Hamburgo	Dársena Norte
AVILA, Blue Star Line	Londres	Dársena Norte

VIERNES 1o.

Nombre y agente	Procedencia	Destino
GIULIO CESARE, Italia-América	Génova	Dársena Norte
HOEDIC, Luis Nicol	Hamburgo	Dársena Norte

SABADO 2

Nombre y agente	Procedencia	Destino
VAUBAN, Lamport y Holt	Nueva York	Dársena Norte
DUQUESA, Houlder Bros	Liverpool	Dársena Norte

MARTES 5

Nombre y agente	Procedencia	Destino
DESEADO, Mala Real Inglesa	Liverpool	Dársena Norte

BUQUES POSTALES A SALIR

Con indicación del nombre del barco, agente, lugar y hora de salida, puertos para los cuales llevan correspondencia directa y hora del cierre de la valija postal.

HOY

ANDES, Mala Real Inglesa. Dársena Norte, hora 10, para Montevideo, Santos, Río de Janeiro, Bahía, Pernambuco, Lisboa, Vigo, Cherburgo y Southampton. Cierre de la correspondencia a las 8, con alcance a las 8.45, en la Dársena Norte.

JUEVES 30

PINCIO, Luis Nicol. Dársena Norte, hora 16, para Santos, Río de Janeiro, Dakar, Las Palmas, Almería, Marsella y Génova. Cierre de la correspondencia, a las 13, con alcance a las 14.45, en la Dársena Norte.

DARRO, Mala Real Inglesa. De La Plata para Montevideo, Río de Janeiro, Lisboa, Vigo y Liverpool. Cierre de la correspondencia a las 7, con alcance a las 10.

MUNARGO, Munson S. Line. Dársena Norte, hora 15, para Montevideo, Santos, Río de Janeiro, Bahía y Nueva York. Cierre de la correspondencia a las 13, con alcance a las 19.

VIERNES 1o.

INFANTA ISABEL DE BORBON, Maura y Coll. Dársena Norte, hora 12, para Montevideo, Río de Janeiro, Santa Cruz de Tenerife, Cádiz, Almería y Barcelona. Cierre de la correspondencia a las 10, con alcance a las 11.45, en la Dársena Norte.

AMMIRAGLIO BETTOLO, Dodero Hnos. Dársena Norte, hora 16, para Montevideo, Santos, Río de Janeiro, Bahía, Santa Cruz de Tenerife, Nápoles y Génova. Cierre de la correspondencia a las 13, con alcance a las 19.

SABADO 2

COMODORO RIVADAVIA, A. M. Delfino y Cía. Dársena Sur, hora 10, para puertos de la costa sur, hasta Punta Arenas. Cierre de la correspondencia a las 8, sin alcance.

LUNES 4

MOSELLA, Luis Nicol. De Montevideo para Santos, Río de Janeiro, Bahía, Pernambuco, Dakar, Lisboa, Vigo y Burdeos. Cierre de la correspondencia a las 13, sin alcance.

VOLTAIRE, Lamport y Holt. Dársena Norte, hora 15, para Montevideo, Santos, Río de Janeiro, Trinidad, Barbadas y Nueva York. Cierre de la correspondencia a las 13, con alcance a las 19.

MARTES 5

MASSILIA, Luis Nicol. Dársena Norte, hora 16, para Montevideo, Santos, Río de Janeiro, Lisboa, Vigo y Burdeos. Cierre de la correspondencia a las 13, con alcance a las 14.45, en la Dársena Norte.

LA PLATA MARU, Osaka Shosen Kaisha. Dársena Norte, hora 12, para Santos, Río de Janeiro, Nueva Orleáns, Los Angeles, Yokohama y Kobe. Cierre de la correspondencia a las 10, sin alcance.

HIGHLAND LOCH, Nelson Line. De La Plata para Montevideo, Río de Janeiro, Las Palmas y Londres. Cierre de la correspondencia a las 11, con alcance a las 19.

BUQUES DE PASAJEROS EN VIAJE

PARA O EN ULTRAMAR

Nombre	Puerto	Fecha	Nombre	Puerto	Fecha
ALCANTARA	De South'pton	Jun. 29	HIGHLAND GLEN	Montevideo	Jun. 23
ALMANZORA	En Southampton		HIGHLAND PRIDE	De Londres	" 30
ASTURIAS	R. Janeiro	Jun. 23	HOLM	Bahía	" 21
AMERICA	Gibraltar	" 25	KOELN	En Bremen	
ARTUS	En Hamburgo		LIPARI	Vigo	" 26
ATLANTA	R. Janeiro	" 22	LUTETIA	En Burdeos	
AURIGNY	En Hamburgo		MADRID	De ésta	" 25
ALMEDA	En Londres		MONTE OLIVIA	R. Janeiro	" 22
ANDALUCIA	En Londres		Montevideo MARU	Cristóbal	" 15
AVELONA	R. Janeiro	" 22	Monte SARMIENTO	En Hamburgo	
AUGUSTUS	De Génova	Nov. 1	NAZARIO SAURO	En Génova	
BADEN	R. Janeiro	Jun. 24	ORANIA	Pernambuco	" 18
BELLE ISLE	El Havre	" 11	OUESSANT	R. Janeiro	" 27
BELVEDERE	En Trieste		PAN AMERICA	R. Janeiro	" 22
CABO TORTOSA	Santos	" 16	Princip. MAFALDA	De Génova	" 29
CAP NORTE	En Hamburgo		Princip. GIOVANNA	En Génova	
CAP POLONIO	De Hamburgo	" 30	Principessa MARIA	R. Janeiro	" 22
CEYLAN	R. Janeiro	" 27	Principe di UDINE	En Génova	
DESIRADE	En Hamburgo		Reina V. EUGENIA	En Barcelona	
DEMERARA	R. Janeiro	" 21	RE VITTORIO	R. Janeiro	" 22
EUROPA	En Génova		SIERRA VENTANA	En Bremen	
EL URUGUAYO	De Liverpool	Julio 2	SIERRA CORDOBA	Vigo	" 27
EL PARAGUAYO	Montevideo	Jun. 24	SOUTHERN CROSS	En N. York	
EUBEE	De La Plata	" 27	Tomaso DI SAVOIA	En Génova	
FORMOSA	En Génova		TAORMINA	En Génova	
FLORIDA	R. Janeiro	" 21	VALDIVIA	Las Palmas	" 24
GELRIA	R. Janeiro	" 28	VESTRIS	R. Janeiro	" 11
GROIX	Leixoes	" 26	VIGO	En Hamburgo	
Hardwicke GRANGE	Montevideo	" 17	WESTERN WORLD	En N. York	
HAWAII MARU	R. Janeiro	" 23	WESSER	Vigo	" 25
HIGHLAND ROVER	En Londres		WÜRTTEMBERG	De Hamburgo	" 29
Highland LADDIE	Las Palmas	" 26	ZEELANDIA	De Amsterdam	" 29

PARA O EN EL RIO DE LA PLATA

Nombre	Puerto	Fecha	Nombre	Puerto	Fecha
ARLANZA	Lisboa	Jun. 20	HIGHLAND PIPER	Las Palmas	Jun. 23
ANDES	Dársena Norte, sec. 5		HIGHLAND LOCH	En ésta	" 27
ALSINA	Almería	Jun. 22	HOEDIC	En ésta	Julio 1
Américan LEGION	Nueva York	" 18	I. I. DE BORBON	Dársena Norte, sec. 1	
Ammir. BETTOLO	Dique 4, sec. 6		LA ROSARINA	Dique 4, sec. 1	
AVILA	R. Janeiro	" 27	LA CORUÑA	Dár. Norte, fondeado	
ARANDORA	Lisboa	" 25	LA PLATA MARU	Dique 4, sec. 7	
Antonio DELFINO	Lisboa	" 22	MALTE	Lisboa	Jun. 14
BAYERN	En ésta	" 30	MASSILIA	En ésta	" 29
BARONESA	En ésta	Julio 2	MARQUESA	De Liverpool	" 25
CABO QUILATES	Barcelona	Jun. 27	MEDUANA	De Burdeos	" 24
CABO PALOS	Dique 3, sec. 5		MENDOZA	En ésta	" 30
CESARE BATTISTI	De Génova	" 28	MOSELLA	Dique 4, sec. 3	
CONTE VERDE	De Génova	" 23	MUNARGO	Dique 4, sec. 5	
DARRO	La Plata	" 26	PINCIO	Dique 4, sec. 2	
DESEADO	R. Janeiro	" 30	PRINCESA	De Londres	" 28
DESNA	Cherburgo	" 27	PLATA	De Génova	" 27
DUCA D. ABRUZZI	D. Norte, secs. 2 y 3		SOFIA	Las Palmas	" 18
DUCA D'AOSTA	De Génova	Jun. 25	SANTOS MARU	Colombo	" 23
DUQUESA	En ésta	Julio 3	SIERRA MORENA	Dique 4, sec. 4	
ESPAÑA	En ésta	Jun. 30	UPWEY GRANGE	En La Plata	
FLANDRIA	Lisboa	" 20	VANDYCK	De N. York	" 25
FORMOSE	Lisboa	" 23	VAUBAN	En R. Janeiro	" 27
GIULIO CESARE	Ecuador	" 24	VOLTAIRE	Dique 4, sec. 2	
GENERAL MITRE	De Hamburgo	Julio 13	WERRA	De Bremen	" 25
General BELGRANO	Funchal	Jun. 24			

RADIOTELEGRAMAS

(Servicio especial de LA NACION)

BILDERDYK. Rótterdam-Bahía Blanca. Ayer a las 0.30 a 150 millas al NE. de Montevideo.

SAUGERTIES. De Port Arthur. Ayer a las 0.35 a 800 millas al NE. de Montevideo.

ARTICO. De Hull. Ayer a la 1.30 a 50 millas al SE. de Montevideo.

MENDOZA. De Santos. Ayer a las 13.35 a 180 millas al NE. de Montevideo.

LANGLEFORD. Ayer a las 15 se hallaba en la rada de Montevideo.

FLUMINENSE. De Río de Janeiro para Rosario. Ayer a las 14.35 a 250 millas al NE. de Montevideo.

ESPAÑA. De San Francisco. Ayer a las 14.50 a 280 millas al NE. de Montevideo.

UNION. De Nueva York. Ayer a las 16.50 a 195 millas al NE. de Montevideo.

ANDERTON. Cardiff-Villa Constitución. Ayer a las 16.50 a 150 millas al Oeste de Montevideo.

GRAECIA. Río de Janeiro-Bahía Blanca. Ayer a las 18.30 a 420 millas al NE. de Montevideo.

GIROS OTORGADOS

A la carga: NAVIGATOR, dique 2, elevador; MUNARGO, Dársena Norte, sección 5; LINGFIELD, dique 2, elevador; CITY OF HALIFAX, dique 3; SALTERSGATE, Dársena Norte, fondeado; HIGHLAND LOCH, Dock Sur; MARCONI, Dock Sur.

A la descarga: INFANTA ISABEL DE BORBON, lanchas, dique 3, sección 3; BAYERN, dique 4, sección 7; MENDOZA, dique 4, sección 2; MASSILIA, Dársena Norte, secciones 2 y 3; DRYDEN, dique 3, cabecera noroeste, espera giro; GRANADA, dique 2, cabecera noroeste, espera giro; WESTHOPE, Dock Sur; KEMEL, dique 1, cabecera noroeste, espera giro; ZAMORA, Barracas, entre Patricios y Hernandarias; AVILA, Dock Sur I; ARGENTINA, Dock Sur II; NESTLEA, Barracas, frente a la barraca Merlo; PORTSEATH, Dársena Sur; SPEYBANK, Puerto Nuevo, fondeado.

VENCIMIENTOS

Vapores: PINCIO, paquete 3507; ULM, paq. 3526; WATERLAND, paq. 3528; KANAGAWA MARU, paq. 3544; AM. DUPERRE, paq. 3545, y LA PLATA MARU, paq. 3546.

Mañana vencerá el término que acuerdan las Ordenanzas de Aduana para la presentación de despachos directos y copias de depósito que comprendan mercaderías llegadas en los vapores arriba citados.

Los que así no lo hicieren incurrirán en la multa del dos por ciento.

EMBARGO

Por disposición del juez federal doctor Ferrer se ha trabado embargo preventivo sobre el cargamento que conduce el vapor MOSELLA.

En consecuencia, para poder retirar las mercaderías de la Aduana se hace indispensable que los interesados exijan el conforme del agente de dicho buque, sin cuyo requisito no se dará curso a ningún expediente.

MOVIMIENTO FLUVIAL

VAPORES DE LOS RIOS

A entrar

CIUDAD DE BUENOS AIRES, de Montevideo, a las 7.

WASHINGTON, de Asunción, a las 12.

A salir

TRITON, para Santa Fe, a las 12.

VIENA, para Gualeguaychú, a las 17.

CIUDAD DE BUENOS AIRES, para Montevideo, a las 22.

ALTURA DE LOS RIOS

El estado general de los ríos y su altura en metros, en los puertos y a las 8 de ayer, era el siguiente:

Alto Paraná—Baja frente a Posadas; estacionario en Itá-Ibaté y Paso de la Patria; crece lentamente frente a Itatí. Posadas, 0.99; Itá-Ibaté, 0.84; Itatí, 1.76; Paso de la Patria, 1.87.

Paraguay—Estacionario en todo su curso. Asunción, 2.84; Formosa, 2.20; Bermejo, 2.10.

Paraná—Continúa bajando en todo su curso. Corrientes, 2.03; Empedrado, 1.66; Bella Vista, 1.80; Goya, 1.91; La Paz, 1.96; Paraná, 1.50; Rosario, 2.75; San Nicolás, 1.09; San Pedro, 0.66.

Uruguay — Estacionario en Barra Concepción; baja en el resto de su curso. Barra Concepción, 1.80; Santo Tomé, 3.34; Alvear, 3.67; Paso de los Libres, 3.32; Monte Caseros, 2.48; Concordia, 4.58; Yapeyú, 3.42; Colón, 2.22; La Cruz, 3.70; San Javier, 1.82; Uruguay, 1.47; Gualeguaychú, 0.58.

De la Plata—Hoy, a las 8 horas, 0.10. Ayer la máxima y la mínima fueron: 0.40 y 0.10, a las 18 y a las 14 horas, respectivamente. Mañana el río estará más bajo. Capital, 0.10.

Lago Nahuel Huapí—Bariloche, 1.98.

Limay—Crece frente a Nahuel Huapí; estacionario en el resto de su curso. Nahuel Huapí, 4.14; Paso Limay, 2.82.

Agrio—Estacionario frente a Las Lajas. Las Lajas, 1.22.

Neuquén—Continúa bajando lentamente en todo su curso. Chos Malal, 1.56; Paso de los Indios, 2.18.

Negro—Baja en todo su curso. Fuerte General Roca, 1.04; Choele Choel, 2.28; Pringles, 2.10.

Colorado — Estacionario en Pichi Mahuida y crece en Buena Parada. Pichi Mahuida, 0.36; Buena Parada, 2.16.

Chubut—Continúa bajando frente a Gaimán. Gaimán, 2.63.

Senguer—Colonia Sarmiento, 2.01.

MERCADOS DE PRODUCTOS Y HACIENDAS

BOLSA DE CEREALES

Operaciones realizadas ayer:

Trigo tangaró—205 bolsas en depósito a 16.10 $. B. Costa.

Trigo varias clases—320 bolsas en Sola a 12.70 $. Yraizoz Hnos.; 234 id a 12.30, Oria y Cía.; 194 id en dique 3 a 12.20, L. Lakatos; 615 id en Once a 12.20, B. Salces y Cía.; 4745 id a 12.20, M. García y Cía.; 670 id en Sola a 11.80, Bellocq e Hita; 286 id en Buenos Aires a 11.50, M. S. Aldanondo y Cía.; 780 id en Sola a 11.20, C. G. Tomkinson; 28 id en Once a 11, Galdi y Cía.; 383 id a 10.90, A. Iriart y Cía.; 100 id en Palermo a 10.70, J. Estrugamou; 93 id en Once a 10.20, Yraizoz Hnos.; 25 id en Sola a 10.15, Saint Frères; 205 id a 9.50, con carbón, Alchourrón Ltda.

Trigo barletta—107 bolsas en Colegiales a 12.20 $. Rebagliatti y Gallo.

Trigo universal—160 bolsas en Buenos Aires a 12.20 $. S. Caimi y Cía.

Triguillo—35 bolsas en Once a 6.60 $. A. Iriart y Cía.; 162 id en Buenos Aires a 6, M. S. Aldanondo y Cía.; 15 id en Once a 5.50, Galdi y Cía.

Maíz cuarenteno nuevo—160 bolsas en Once a 6.70 $. P. y A. Lanusse; 535 id a 6.70, J. Ferrero; 473 id a 6.60, Goldenberg y Cía.; 60 id a 6.80, deg., J. Peluffo; 400 id en Buenos Aires a 6.50, Bracchi Hnos.; 397 id a 6.50, Unzué A. y Cía.

Maíz colorado nuevo—613 bolsas en Buenos Aires a 6.40 $. 882 id en Once C. a 6.40, Unzué A. y Cía.; 372 id en Buenos Aires a 6.40, Saint Frères; 600 id en Once a 6.40, C. Roselli; 305 id en Sola a 6.30, P. y A. Lanusse; 710 id a 6.20, húmedo, Benvenuto Hnos.; 68 id en Once a 6.20, Galdi y Cía.

Maíz amarillo—410 bolsas nuevo en Palermo a 6.20 $, J. R. Sotelo y Cía.; 478 id en Once C. a 6.15, Unzué A. y Cía.; 755 id en Buenos Aires a 6.15, T. P. y H. Ojea; 444 id a 6.15, Unzué A. y Cía.; 303 id en Once a 6.10, Rodríguez y Goñi; 320 id en Buenos Aires a 6.10, J. Peluffo; 680 id en Once a 6.10, B. Salces y Cía.; 667 id en Palermo a 6.05, A. y Pueyrredón; 491 id en Once a 6 Oria y Cía.; 450 id en Buenos Aires a 6, S. y Martiarena; 166 id en Once a 6, Galdi y Cía.; 152 id en Sola a 6, P. y A. Lanusse; 99 id viejo en Once a 5.70, Oria y Cía.

Maíz americano—402 bolsas en Once a 6.05 $. J. Peluffo.

Lino—200 bolsas en Palermo a 15.30 $. Saint Frères; 171 id en Buenos Aires a 14, J. Estrugamou; 68 id en Once a 11.25, Yraizoz Hnos.

Avena—91 bolsas en Sola a 8.90 $. Alchourrón Ltda.; 400 id en Haedo a 8.60, Muñiz Hnos. y Gilardi; 437 id en Once a 8.50, T. Devoto Ltda.; 289 id a 8.40, J. Peluffo; 200 id en Sola a 8.30, C. R. Acasuso y Cía.; 249 id en Palermo a 8.30, G. García Ltda.; 280 id en Once a 8.25, J. Kantor; 175 id a 8.20, Salaberry B. y Cía.; 405 id en Sola a 8.20, 504 id a 8.20, C. Raisz y Cía.; 400 id en Avellaneda a 8.20, Miranda F. y Cía.; 342 id en Once a 8.20, Salaberry B. y Cía.; 418 id en Buenos Aires a 8.20, M. S. Aldanondo y Cía.; 122 id en Once a 8.15, L. y E. Pillitz; 185 id en Sola a 8, Oria y Cía.; 346 id en Once a 8, Castellán, Nicora y Cía.; 938 id en Buenos Aires a 8, S. Caimi y Cía.; 131 id en Once a 7.90, Galdi y Cía.; 441 id en Once C. a 7.70, Carelli y Cía.; 353 id en Sola a 7.75, Ramos, Veroni y Cía.; 214 id en Once a 7.70, L. Goldenberg y Cía.; 168 id a 7.70, J. Ferrero; 85 id a 7.60, B. Salces y Cía.; 474 id en Buenos Aires a 7.50, A. S. Olcese y Cía.; 140 id en Once a 7.35, Yraizoz Hnos.; 131 id inferior a 7.20, J. Kantor.

Centeno—52 bolsas en Colegiales a 9 $. Rebagliatti y Gallo; 42 id en Once a 8.50, Perlender y Cía.; 181 id a 8.40, E. García; 145 id a 8.35, Castellán, Nicora y Cía.

Cebadilla—242 bolsas en Paternal a 7.90 pesos, Perlender y Cía.

Semilla de alfalfa—80 bolsas en Sola a 6 $, 153 id a 6, F. Dorignac y Cía.; 77 id en Once a 5.60, Puiggrós y Cía.; 35 id en depósito a 5.50, T. Devoto Ltda.; 24 id en Sola a 4.30, con trigo, Dorignac y Cía.

Alpiste—221 bolsas en Sola a 10 $. Costanzo Hnos.; 247 id a 9.80, C. Reisz y Cía.; 78 id en Buenos Aires a 9.50, J. Estrugamou; 200 id en Sola a 9.40, L. Capello Ltda.; 255 id en Once a 9, Goldenberg y Cía.; 116 id a 8.70, Yraizoz Hnos.; 22 id a 8.50, Muriel y Cía.

Maní—2500 bolsas en Once a 13.50 $. fab., G. García Ltda.

Maíz de Guinea—10 bolsas en Once a 5 $, Oria y Cía.

Nabo—208 bolsas en Sola a 16.50 $. T. Devoto Ltda.; 133 id en Once C. a 16, Saint Frères; 143 id en Sola a 15.50, Ostcamou y Cía.; 250 id a 14, S. Elissalt Ltda.; 23 id en Buenos Aires a 13, M. S. Aldanondo y Cía.; 22 id inferior en Once a 7.20, A. Iriart y Cía.

Residuos—23 bolsas en Sola a 7 $, Saint Frères; 333 id en Palermo a 3, Perlender y Cía.; 31 id en Once C. a 4.40, A. P. Casasene.

ENTRADAS GENERALES

Once—6910 bolsas trigo, 218 triguillo, 6451 maíz, 866 lino, 941 nabo, 4171 avena, 325 cebada, 435 centeno, 1578 alpiste, 49 semilla de alfalfa, 873 harina, 686 porotos, 3281 maní, 7 girasol.

Brian—1679 bolsas trigo, 50.541 maíz, 314 centeno.

Sola—2203 bolsas trigo, 3321 maíz, 42 nabo, 1265 avena, 200 alpiste, 539 semilla de alfalfa, 400 harina, 15 cebadilla.

Buenos Aires—5384 bolsas maíz, 214 lino, 931 avena, 365 centeno, 78 alpiste.

Riachuelo—476 bolsas trigo, 14.929 maíz, 1845 lino.

Lacroze—620 atados paja de Guinea.

Palermo—730 bolsas trigo, 114 triguillo, 1795 maíz, 134 lino, 31 nabo, 172 avena, 153 cebada, 87 centeno, 40 alpiste, 150 harina.

La Paternal—788 bolsas cebadilla.

Retiro C. A.—571 bolsas harina, 810 maní.

Colegiales—6700 bolsas trigo, 500 atados paja de Guinea.

Retiro N.—438 bolsas maní.

P. Alsina—1262 bolsas trigo, 3777 maíz, 1335 avena, 48 centeno.

Puerto—3761 bolsas trigo, 4632 maíz.

Totales: 23.725 bolsas trigo, 90.824 maíz, 3059 lino, 7774 avena, 537 cebada, 1685 centeno, 232 triguillo, 1014 nabo, 1994 harina, 588 alpiste, 1896 semilla de alfalfa, 686 porotos, 4529 maní, 1203 cebadilla, 1120 atados paja de Guinea.

CAMARA C. DE PATATAS

Precios de ayer:

Variedad argentina entre $ 0.38 y 0.40 los diez kilos; norteamericana larga, entre 0.40 y 0.46; chaqueña, entre 0.38 y 0.40; y francesa, entre 0.60 y 0.80.

MERCADO C. DE BUENOS AIRES

Entraron ayer 530.000 kilos de frutas, 560.000 de verduras y 28 cajones pescado.

Permanecen estacionarios los precios de frutas y verduras registrados al cerrar la semana anterior.

Pescado: Corvina a 10 $ el cajón, merluza a 12, pescadilla a 10, pejerrey a 0.70 el kilo, patí y mojarrita a 0.40, boga y lisa a 0.50, dorado a 0.80, caracoles a 1.

MERCADO DE ABASTO

Se descargaron ayer por carros y chatas 750.000 kilos de frutas en general y 1.050.000 de verduras, y por 8 vagones del F. C. C. Buenos Aires 30.800, lo que hace un total de 1.080.800 kilos de verduras.

Legumbres frescas: Con tonos sostenidos se verifica la colocación de las diversas variedades dentro del siguiente margen de precios:

Zapallitos de 0.80 a 1.20 $ la docena, berenjenas de 0.70 a 1.20, alcauciles de 1.50 a 2, tomates de 5 a 7 cajón chico y de 12 a 16 id grande, chaucha fina de 7.50 a 8.50 los 10 kilos, id balín de 7 a 9, chouchón de 3 a 3.50, porotos colorados de 7 a 9, choux de Bruxelles de 6 a 8, arvejas de 5.50 a 7.50, ajíes morrones colorados de 3.50 a 5.50 el cajón, id verdes en general de 2.50 a 3.50, id para encurtidos de 0.35 a 0.45 el ciento.

MERCADO DE AVES

MERCADO CIUDAD DE BUENOS AIRES

Entraron ayer 362 pichoneras con aves varias, 162 cajones huevos y 96 bultos productos de caza.

CONCENTRACION GENERAL DE AVES Y HUEVOS

Plaza de ventas: Sarmiento y Agüero

Entraron ayer en esta plaza 406 jaulas con aves varias, 211 cajones huevos y 42 bultos productos de caza.

(Datos suministrados por los consignatarios de ambas plazas, deducidos descarte, acarreo y demás gastos):

Gallinas especiales de 3.80 a 4.30 $ la yunta, id regulares de 3 a 3.30, id chicas de 1.60 a 2.20, pollos especiales de 2.60 a 3, id regulares de 1.80 a 2.40, id chicos de 1 a 1.40, pavos viejos de cerda de 10 a 12, id regulares de 7 a 8, id inferiores de 5 a 7, pavitas de 2 a 5, patos criollos de 2 a 2.50, id marruecos de 1.80 a 2, gansos de 3 a 3.50, pichones de paloma de 0.30 a 0.35.

Huevos: a 0.76 $ la docena.

Productos de caza: Perdices de 0.65 a 0.75 $ la yunta, martinetas de 1 a 2, liebres de 2 a 2.50.

MERCADO DE PASTO

Estación Caballito

Entraron ayer en este mercado 839 fardos pasto grandes y 5715 id chicos, en Buenos Aires 499 id grandes y 817 id chicos, en Palermo 278 id id, en La Paternal 383 id grandes y 645 id chicos, en Colegiales 2700 id id, en Retiro N. 836 id id.

Precios de venta: Alfalfa fardo grande de 32 a 72 $ los 1000 kilos, d chico de 29 a 75, mezcla fardo grande de 28 a 50.

MERCADO DE LANARES

Estación Tablada

Sin mayores variantes de precios a los registrados el día anterior, se desarrollaron ayer los negocios sobre ganado lanar. Los precios extremos del día fueron los siguientes:

Capones esp. mat.	$ 14.50	a 17.80
Capones livianos gordos	" 11.—	" 14.20
Capones flacos y cons.	" 8.—	" 9.60
Ovejas esp. pesadas	" 12.—	" 16.50
Ovejas esp. livianas	" 9.80	" 11.—
Ovejas gen. mat.	" 7.—	" 9.—
Borregos pesados frig.	" 13.50	" 15.70
Borregos livianos frig.	" 10.80	" 13.—
Borregos gen. mat.	" 7.—	" 10.—

La entrada fué de 11.219 animales, habiéndose vendido al consumo local 1530 y para invernada 671.

Compras de los frigoríficos: Comp. Sansinena 604 cabezas, La Blanca 667; Armour 1038, Swift 915, The Anglo 3483, Wilson 1325, River Plate 1029.

MERCADO CENTRAL DE FRUTOS

Lana — Entrada, 36.810 kilos; salida, 27.351; entrada total, 49.100.998; existencia, 1.175.993.

Operaciones realizadas ayer:

Lana—2700 kilos cruza gruesa a 9 y 10 pesos.

Cruza mediana—2000 kilos a 9.50 $.

Segunda esquila—36.000 kilos cruza fina y mediana a 9, 9.50, 9.80, 10 y 10.50 $; 21.000 id id gruesa a 7, 7.50, 8, 8.20, 8.50 y 9.

Lanares—12.500 kilos estación consumo a 0.80, 0.81, 0.85, 0.87, 0.88, 0.90, 0.92, 0.93 y 0.95 $; 14.200 id id desecho a 0.60, 0.61, 0.65, 0.67, 0.68, 0.70, 0.72, 0.73 y 0.75; 1700 id lanudo a 0.95 y 1; 1300 id pelado consumo a 0.45 y 0.50; 400 id borregos a 0.65 y 0.70; 5 docenas corderitos a 10.

Vacunos — 1150 cueros a 14.50, 14.60, 14.70, 14.80 y 15 $; 1060 id salados a 0.70, 0.71, 0.72, 0.73, 0.74, 0.75 y 0.78 $ el kilo.

Becerros — 700 cueros a 14.50, 14.60, 14.70, 14.80 y 15 $.

Nonatos — 500 cueros a 11.50, 11.60, 11.70, 11.80 y 12 $.

Potros—620 cueros a 5.50, 7.20, 7.50, 8, 8.20, 8.50, 8.80 y 9 $; 40 id salados a 7.80.

Cerda—6800 kilos a 17, 17.50, 18, 18.50, 19, 19.30, 19.50, 19.80, 20, 20.20 y 20.50 $; 50 id colas a 30; 50 id medias colas a 27.

Zorros—85 cueros a 2.80 $.

Liebres—350 cueros a 0.50 y 0.65 $.

BUQUES DE CABOTAJE

AMERICANO, el 27 en San Antonio Oeste; ARGENTINO, para Comodoro Rivadavia, salió de Madryn el 28; BELGICA, saldrá el 2 de julio para Patagones; COMODORO RIVADAVIA, Buenos Aires-Punta Arenas, zarpará el 2 de julio; CURITYBA, para Bahía Blanca, el 27 de Mar del Plata; JOSE MENENDEZ, Buenos Aires-Punta Arenas, el 28 en Punta Arenas; MADRYN, para Deseado, el 23 en Comodoro Rivadavia; NORTE, el 25 en Santa Fe; OESTE, en Rosario; PARANAGUA, es esperado hoy; PRESIDENTE QUINTANA, Buenos Aires-Deseado, zarpará el 8 de julio; RATA, saldrá el 5 de julio para San Julián; RIO NEUQUEN, saldrá hoy para San Antonio Oeste; RIO QUEQUEN GRANDE, el 26 en San Antonio Oeste; SUD, en ésta el 27; VAQUILLONA, en ésta el 27.

OTROS PUERTOS

PUERTO DE LA PLATA

La Plata, 28.—Entraron los vapores británicos Margot y Buckleigh, griego Demetrios Pandelis y el petrolero argentino 12 de Octubre.

PUERTO DE SANTA FE

Santa Fe, 28.—Cargan: griegos Angelis Cambitsis y María, italiano Ansaldo Primo, noruego Margit Skogland y británico Essex Glade, todos cereales; belga Escaut, minerales de Bolivia, e italiano Lorenzo, rollizos.

Descargan: belga Escaut, mercaderías generales, y griego Despina Lemos, carbón.

Salido: británico Hespérides, con cereales.

Espera órdenes el vapor danés Amalienborg.

Profundidad mínima del canal, 21.6 pies; calado máximo admisible, 20.6; en el tramo de Santa Fe a Rosario, 21.3. El río bajó 0.06.

PUERTO DE ROSARIO

Rosario, 28. — Entradas: Cedrington Court, británico, e Inga, brasileño, en lastre, ambos de Buenos Aires, a cargar cereales; Lionel, noruego, de San Lorenzo, y Hespérides, británico, de Santa Fe, ambos a completar cargamento de cereales.

Salidas: Curityba, brasileño, con trigo, para Santos; Alisthutrer y West Wals, británicos, con cereales, para Las Palmas, a órdenes; Calumet, británico; City of Halifax, norteamericano, y Stad Amsterdam, holandés, con cereales, para Liverpool, Londres y Amsterdam, respectivamente.

PUERTO DE MONTEVIDEO

Montevideo, 28.—Vapores entrados: Eubée, francés, procedente de La Plata; Massilia, francés, de Burdeos; Dryden, británico, de Liverpool; Shrewsbury, británico, en la rada, espera órdenes; Cable Enterprise, británico, de alta mar; Schoodic, norteamericano, de Nueva York, y Bayern, alemán, de Hamburgo.

Zarparon: Dryden, a las 17.5 horas, y Massilia, a las 19, ambos para Buenos Aires.

MALACATE
PARA 1 CABALLO.

$ 195.—
ULTRAMAR S. A.
DE IMPORTACION
SARMIENTO 327 Bs. AIRES.

Lascurain y Etchegaray: Pin. A. Corto 279; Rocca, La Colina 399; Sánchez, Realicó 214.

Salaberry, Bercetche y Cía.: A. Rous, Saavedra 183; Harguindeguy, Monte 170; Branderes, Rivadavia 108.

Urtazun P. y Cía.: Rivolta, Molina 5..; Chiacho, Arense, 313.

Alchourrón Ltda.: Matheo, Bosch 95.

Arrieta y Pueyrredón: Reta, T. Arroyos 100, ... a, ... 220; Ross, E. Ríos 118; Benítez, S. Salvador 441; Modego, Villaguay 160; Aphalo, Villaguay 373; Díez, 3 Arroyos 170; Pascual, Lamadrid 100.

Castellau, Nicora y Cía.: Aladro, Trebolares 180.

Chapar y Cía.: Fernández, A. Buenas 114; Michelhis, Juárez 98.

De los Santos J. y Cía.: Belbani; Alzaga 180.

Díaz y Olivares: Cella, Cerrito 120.

Genta Pedro y Cía.: Díez, de T. Arroyos 172.

Giopa y Cía.: Cosentino, Juárez 100.

Lanús y Arancedo: Areco, Alzaga 190; Armosa, Alzaga 184.

Suc. Urtasun M. e hijo: Arreo, Alzaga 195; Londo, S. Ignacio 92.

Suc. Sansot B.: Gherzi, Dufaur 502; González, R. Colorado 107; Vinest, Pigüé 100; Guizard, 106 Fric, 92; Barcala, Cascallares 167, Urbina, 180; Horraré, A. Corto 209; Lafontaine, Lastra 85.

Patrón, Costas y Peró; Larachi, Rocha 165; Carreras, 169.

Arrieta y Pueyrredón: Espiú, T. Origorre 438.

Lanusse P. y A.: Salas, Salas 100.

VENTAS DE AYER

Salaberry, Bercetche y Cía.—29 capones frig. de Saavedra a 13.10 $, 17 ovejas mat. a 14.80, 86 borregos frig a 12.50, 51 ovejas inv. a 12, 18 capones frig. de Monte a 13.30, 83 borregos a 11.20, 16 ovejas mat. de Rivadavia a 15.60, 31 cordero frig a 13, 18 mat. a 8.50.

Urtazun P. y Cía.—29 capones mat. de C. Molina a 13.80 $, 92 borregos frig a 13, 91 a 13.20, 23 capones a 13, 208 borregos a 14.60, 82 capones a 13, 189 ovejas mat. de Orense a 16, 120 borregos frig. a 15.30, 135 a 14.80, 22 capones a 15, 101 borregos de Olavarría a 15.

Unzué, Alzaga y Cía.—150 capones frig. de Espora a 13.80 $, 160 borregos mat. de Villaguay a 10.

Méndez Hnos. y Cía.—84 capones frig. de R. Colorado a 11 $, 200 a 9.60, 44 borregos mat. a 9.30.

Ojám F. y Cía.—203 borregos frig. de Saavedra a 14.60, 17 capones inv. a 12.50.

Patrón, Costas y Peró. — 162 capones mat. de Laprida a 17.80 $, 165 a 15.

Palacios Hnos.—155 borregos frig. de Mapostá a 14.70 $, 16 capones a 12.30, 12 a 11.

Suc. Urtasun M. e hijo.—106 borregos frig. de G. Chaves a 14.30 $, 46 a 14.20, 16 capones a 13, 13 mat. a 14.50, 14 a 13, 91 frig. de S. Ignacio a 14.

Santamarina e hijos.—348 borregos frig. de Dufaur a 14 $, 70 ovejas mat. a 12.

Suc. Sansot B.—61 capones frig. de Cascallares a 14 $, 49 borregos mat. a 9.20, 43 frig. de Laprida a 12.20, 12 mat. a 10.30, 345 frig. de Dufaur a 12.50, 81 cordero a 11.50, 76 mat. a 8.80, 104 borregos frig. de Pigüé a 14.80, 87 a 14.60.

Lanusse P. y A.—50 capones frig. de Olavarría a 14 $, 110 a 14, 120 a 14, 183 a 14.20, 47 ovejas mat. a 10.50, 25 borregos frig. de Salas a 13, 25 ovejas mat. a 12.20, 20 capones a 12.20, 16 ovejas inv. a 9.80, 14 borregos a 11.40.

Lalor J.—95 borregos frig. de G. Chaves a 14.80, 46 capones mat. de Laprida a 17.20, 40 borregos frig. a 15.

Arrieta y Pueyrredón.—50 borregos frig. de T. Arroyos a 11.50 $, 70 a 14.30, 95 capones de S. Salvador a 11, 131 borregos mat. a 9, 213 corderos a 8, 120 borregos de E. Ríos a 9, 85 capones a 10.50, 119 borregos frig. de Copetonas a 13.50, 166 capones de Villaguay a 9, 167 a 9, 38 borregos mat. a 7, 71 capones mat. a 8, 88 borregos a 7, 35 capones de 3 Arroyos a 15.80, 45 inv. a 13.50, 81 borregos frig. a 14.50, 11 mat. a 9, 95 frig. de Lamadrid a 14.50, 15 capones inv. a 13.50, 78 borregos frig. de 3 Arroyos a 13.80, 19 ovejas inv. a 11, 12 capones a 13.50, 394 borregos frig. de T. Origone a 11.20, 42 mat. a 8.50.

De los Heros y Labiano.—60 borregos frig. de Parich a 13.60 $, 53 mat. a 10.

Díaz y Alvarez.—30 borregos frig. de Cerrito a 15.20, 17 capones mat. a 17, 13 a 14.50.

De los Santos J. y Cía.—34 capones frig. de Alzaga a 13.50 $, 45 borregos a 13.80, 20 a 11.60.

Frugoni y Rivera.—40 borregos mat. de Udaquiola a 8.30 $, 55 capones frig. a 13.80, 38 borregos de Cacharí a 11.50 74 mat. a 8.30.

Genta P. y Cía.—34 borregos frig. de T. Arroyos a 14.50 $, 40 capones inv. a 14, 28 mat. a 15.80, 11 borregos a 9.

Gioja y Cía.—67 borregos frig. de Juárez a 13 $, 33 mat. a 10.80.

Lascurain y Etchegaray.—386 borregos frig. de La Colina a 15.70, 87 ovejas mat. a 16.50 14 capones a 16, 198 borregos frig. de A. Corto a 13.50, 178 capones a 14.50, 80 de Realicó a 11.70, 133 borregos mat. a 10.

Lanús y Arancedo.—133 capones frig. de Alzaga a 13 $, 57 borregos a 13, 164 capones frig. a 13.50.

Alchourrón Ltda.—46 borregos inv. de ...

MERCADOS DE CEREALES A TERMINO

Estado de los mercados de cereales en Inglaterra y Norte América, comparado con el cierre anterior, reducido a moneda nacional por 100 kilogramos:

	Julio Alza	Julio Baja	Octubre Alza	Octubre Baja	Diciembre Alza	Diciembre Baja	Junio-Julio Alza	Junio-Julio Baja
INGLATERRA—								
Liverpool: Trigo	0.05	—	0.03	—	0.08	—	—	—
" Maíz	—	—	—	—	—	—	—	—
Hull: Lino	—	—	—	—	—	—	s/cambio	

	Julio Alza	Julio Baja	Septiembre Alza	Septiembre Baja	Octubre Alza	Octubre Baja		
NORTE AMERICA—								
Winnipeg: Trigo	0.19	—	—	—	0.16	—	—	—
Chicago: Trigo	0.08	—	0.14	—	—	—	—	—
" Maíz	0.08	—	0.13	—	—	—	—	—
Duluth: Lino	s/cambio		s/cambio		—	—	—	—

Pedidos Pequeños

La casa Armstrong Whitworth ha ejecutado uno de los pedidos más importantes que jamás se haya pasado en una sola vez para locomotoras a vapor, a saber, 200 locomotoras de vía principal para los Ferrocarriles del Estado Belga. Los Sres. Armstrong Whitworth han construído el dique flotante más grande del mundo entero. Han ganado gran fama en todas partes del mundo por los numerosos proyectos notables de construcción mecánica.

No se formen Vds. mal concepto por dichos hechos. Todos los días la casa Armstrong Whitworth ejecuta centenares de pedidos pequeños para razones sociales de menor importancia en todas partes del universo, abasteciendo materias primeras, hierro, acero y metales no-ferreos, y fabricando herramientas pequeñas, taladros y pequeñas piezas de fundición.

Los pedidos de la mayor importancia son los que excitan el comentario público y obtienen una publicidad universal. Pero la casa Armstrong Whitworth considera que el pedido pequeño tiene la misma importancia que el grande, pues recibe el mismo grado de atención esmerada y de cuidado. Cada martillo neumático, cada pequeño equipo de alumbrado que sale de la casa Armstrong Whitworth tiene que mantener el alto nivel de reputación en la misma forma que los vapores de pasajeros y buques de carga botados al agua y las locomotoras construídas en sus talleres.

Apreciaremos infinito su próximo pedido — sea ya grande o pequeño.

LOS INGENIEROS AL MUNDO ENTERO

Les rogamos encarecidamente que pidan los catálogos de cualquiera de las producciones Armstrong Whitworth en que pudieran estar interesados.

SIR · W · G · ARMSTRONG · WHITWORTH · & · Co · LTD
NEWCASTLE · ON · TYNE · Y · MANCHESTER · INGLATERRA
Oficina en Londres: KINNAIRD HOUSE · PALL MALL EAST · LONDRES · S · W · 1
Código: BENTLEY — Telegramas: ZIGZAG, PICCY, LONDON.

Sres. LENG, ROBERTS & Co. Ltd.
Reconquista 314 Buenos Aires

OFERTAS ALEMANAS

MAQUINARIA
para la fabricación del chocolate, del cacao en polvo, de pinturas y jabones y para la elaboración del tabaco.
J. M. Lehmann, Dresden
Talleres de Construcciones Mecánicas
Fundada 1834 2000 obreros

ÁCIDO CARBÓNICO
Instalaciones para obtención y liquefacción
según los procedimientos conocidos especialmente por mi nuevo procedimiento al cok con un solo horno. De 0.4 kos. de cok 1 ko. de ácido carbónico líquido. Pureza del ácido carbónico 99 a 99.5o/o
Ya se suministraron más de 80 instalaciones.
G. A. SCHÜTZ, Fábrica de Máquinas y Fundición de hierro, WURZEN i. Sa. (Alem.)

LOS MONJES DE LA EDAD MEDIA
apreciaban ya la extraordinaria potencia curativa de la levadura, habiendo aliviado y curado con ella muchos males que no pudieron vencer otras mixturas y brebajes. Toda persona inteligente no dejará de purificar su sangre refrescando sus jugos vitales con la Levurinose "Blaes", a fin de limpiar su sangre de impurezas, evitando la formación y sedimento de cristales de ácido úrico, los cuales son causa de insufribles dolencias.
J. BLAES & CO., LINDAU, BAVIERA

Tornos Revolver Pittler Originales / Tornos Automáticos
Cabezales De Roscar Automáticos
Unicas Especialidades desde hace 30 años — PITTLER — Insuperadas en construcción y ejecución
Werkzeugmaschinenfabrik Aktiengesellschaft
LEIPZIG-WAHREN (Alemania)
Telegramas: Revolver Leipzigwahren • Codigos: Rudolf Mosse, Marconi, ABC 6th Ed., Liebers

Dresda (Alemania) Hotel Bellevue
R. Ronnefeld
Conocido en el mundo como uno de los más distinguidos hoteles de Alemania en un sitio incomparable sobre la "Elba" con jardín grande y terrazas, en frente de la Opera, Iglesia de la Corte, Palacio, el "Zwinger" con Galerías de Pinturas y Museos
66 baños privados, agua corriente fría y caliente y teléfono directo en todas las habitaciones
Garajes de automoviles / Dirección telegrafica: Hotel Bellevue Dresda

Eduard Sippach & Sohn
Eisenberg i. Thür. / G. m. b. H. / (Alemania)
Almacen de por mayor y fabricas propias de todas partes integrantes para la construccion de Pianoforte / Organo / Armonio y Obras de Musica.
Venta universal del conocido producto "Elfenit" para incrustacion de teclados.
Repres. para Argentina: J. F. Freudenberger, San Martin 459, Buenos Aires

G. Hilscher, Chemnitz, Máquinas para la fabricación de medias
(Alemania) Fundada en 1851 (Alemania)
Fábrica más antigua de especialidades. Unicas especialidades.
Máquinas del sistema Cotton. Máquinas para orillar.
Máquinas de Géneros de Punto circulares automáticas "Ideal" para mercancía lisa, listada y ajedrez.
Con todas las novedades. Construcciones modernas propias.
Muchas veces patentadas. Instalación de fábricas completas.
Informes favorables. Elaboración de ofertas sobre demanda.

Cuerdas de Bernhardt "Mi"
Ammon Gläser, Erlbach (Vogtland) Alemania
Fabricacion de instrumentos de musica
los más finos Accesorios y cuerdas.
Direccion telegráfica: Weltverkehr Erlbachvogtland.

ZIMMER & SCHMIDT, Gablonz a. N.
Bohemia / República Checo-Eslovaca
FABRICAMOS:
Joyas Falsas, Cuentas y otros Artículos de Fantasía

Balcarce a 11.20 $, 44 capones a 11.20.
Beristayn y Larguía.—152 borregos frig. de F. Central a 14 $, 28 capones mat. a 14.30.
Chapar y Cía.—34 ovejas inv. de 30 de Agosto a 9.80 $, 79 borregos frig. de A. Buenas a 11.50 20 a 13, 10 borregos, mot. a 10.50, 98 borregos frig de Juárez a 12.60 30 ovejas mat. de C. Casares a 12, 71 inv. a 11, 13 capones frig. a 12.
Cuculiú F. L.—22 capones frig. de Espora a 13.70 $, 22 borregos a 14.50, 26 ovejas mat. a 13.40.
Candau T. y Cía.—396 capones frig. de P. Mahuida a 12 $.
Castellaú, Nivera y Cía.— 136 ovejas inv. de Trebolares a 12.10 $, 26 mat. a 14, 10 borregos a 10.
Devoto T. y Cía. Ltda. — 42 borregos mat. de E. Ríos a 7 $, 18 a 7, 62 ovejas Matanza a 13.50.
Domecq, Capurro y Cía.—204 capones frig. de Cachari a 13 $, 144 borregos a 13. 38 mat. a 7.80, 27 ovejas a 7.78 borregos frig. a 12.20, 30 mat. a 9.70.

MERCADO DE LINIERS

Con una entrada numerosa se efectuaron en la mañana de ayer los negocios en este mercado; no obstante ello, los precios se mantuvieron favorables para todos los tipos de hacienda.

Como en los días anteriores, la demanda inclinó sus preferencias por los conjuntos de novillos y vacas, alcanzándose a pagar por los primeros 0.28.50 $, precio que fué hecho por dos lotes de 19 y 6 animales con un promedio de 554 y 546 1|2 kilos, respectivamente; los primeros fueron adquiridos por el frigorífico Smithfield y los segundos por el Wilson.

Precios máximos registrados en otras categorías: vacas, 0.27.10 $ por 9 m|esp., con un promedio de 427 1|2 kilos; vaquillonas, 0.29 1|2 por 10 ídem, promedio 347 kilos; novillitos, 0.29.50 por 6 ídem, promedio 345 kilos, y terneros, 0.40 por 23 mamones especiales, promedio 110 kilos.

La entrada fué de 9481 animales, clasificada en la siguiente forma: novillos 3804, vacas 2710, terneros 2966 y bueyes 1.

Los precios extremos del día fueron los siguientes:

Novillos m|esp. frig.	$ 0.26.50	a 0.28.50
Novillos esp. frig.	" 0.25.30	" 0.26.—
Novillos m|g. frig.	" 0.23.—	" 0.24.60
Novillos gordos frig.	" 0.22.50	" 0.26.10
Novillos consumo	" 0.19.50	" 0.24.50
Novillitos consumo	" 0.19.50	" 0.29.50
Vacas consumo	" 0.12.—	" 0.27.10
Vaquillonas consumo	" 0.18.50	" 0.29.50
Terneros consumo	" 0.17.50	" 0.40.—

Compras de los frigoríficos durante la mañana: La Blanca 519 cabezas, Sansinena 789, Swift 203, Wilson 1470, Armour 934, The Anglo 717, Smithfield 563.

Salaberry B. y Cía.: Roux, de Saavedra 41; Frayse, de íd 26; Braun, de P. Central 100; Irazusta, de Juárez 110; Arrillaga, de íd 131; Irazusta, de Lamadrid 100; Suc. Mieres, de C. Tejedor 129; Grobly, de Rivadavia 108; Albecht, de Sta. Fe 32; Rebull, de Monte 22; Murini, de Matanza 4; Seré, de Lincoln 40; Dartayet, de M. Paz 32; Satragno, de Matanza 70; Olaeta, de B. Mitre 56.
Arrieu L.: López, de 25 de Mayo 22; Morellin, de íd 25.
Arrieta y Pueyrredón: Rodríguez, de E. Ríos 36; Pascua, de Lamadrid 75; Reta, de T. Arroyos 77; Cabani, de Lincoln 23.
Alchourrón Ltda.: Hargones, de Arenales 100; Duanges, de Balcarce 34; Carricart, de G. Chaves 58; Matte, de Balcarce 60; Galar, de íd 35; Alchourrón, de íd 108.
A. Bellini y Cía.: Lull, de B. Mitre 36; Fernández, de C. de Areco 20; Indart, de Villegas 44; Echarren, de íd 44; Indart, de íd 80.
Arancet P. y Cía.: Garmendia, de P. Central 19; Etchelecer, de íd 39.
Avalos y Cía.: Salazar, de Caseros 63.
Bavera P. A. y Cía.: Zemborain, de Monte 36.
Balbiani J. y Hnos.: Castro, de Bragado 23; Atkinson, de C. Tejedor 34.
Barrenechea y Pérez del Cerro: Del Cerro, de Balcarce 35.
Bunge y Born Ltda.: Bocchini, de Giles 25; Honla, de Lincoln 58.
Bayona Juan: Bordenave, de Lamadrid 46; Recalde, de S. Vicente 37; Funke, de Tornquist 50.
Bascarán F.: Ugalde, de Necochea 42; Basabe, de íd 31.
Cuculiú F. L.: Eandi, de Juárez 60.
Cash A. hijos y Cía.: Domínguez, de Lincoln 40.
Crotto Hnos.: Freire, de Luján 54.
Candau T. y Cía.: López, de P. Central 37.
Crespo y R.: Beretta, de Salto 99.
Castellán N. y Cía.: Dómini, de Mercedes 28; Aladro, de P. Central 20.
Chapar y Cía.: Palau, de C. Tejedor 39; Gallegos, de Juárez 25; Espain, de T. Lauquen 49; Gallegos, de G. Chaves 105; Espain, de T. Lauquen 80.
Drysdale y Cía.: Pucci, de S. A. de Areco 21.
Méndez Hnos. y Cía.: La Marianita, de Rivadavia 100; Geretto, de Tornquist 33; Boggon, de Saavedra 70; Byrnes, de íd 54; Carletti, de Tornquist 44; Valles, de Médanos 24; M. de Hoz, de Rivadavia 42.
M. de Hoz Hnos.: Busso, de Lincoln 24; Ibáñez, de Belgrano 150; Oliva, de Pehuajó 20; Busso, de Lincoln 18; Amandaraín, de Necochea 142.
Murré R. y Cía.: Clerice, de Matanza 17; Frutos, de Balcarce 25.
Morgan y De M.: Hearne, de Pergamino 49.
Mazzino A. y Cía.: Mazzino, de Saliquelló 48.
Oscamou y Cía.: Galán, de Balcarce 96.
Ojam F. y Cía.: Foos, de Tandil 24; Salleco, de Azul 23.
Orcoyen B. y Cía.: Bonafina, de Suipacha 48.
Patrón F. L.: Tolosa, de C. Casares 125; Sagady, de Villegas 20.
Pryor e hijo: Withe, de Villegas 28; Iribarren, de Carmelo 10.
Polledo C. F.: Polledo, de Rivadavia 36.
Peluffo J.: Wercovich, de Rivadavia 26; Barros, de íd 26; Peluffo, de E. Ríos 62.
Puiggrós y Cía.: Wurischelbram, de S. Cristóbal 53; Becconi, de Rosario 14; Melacurio, de Castellanos 30.
Palacios Hnos.: Moro, de Lincoln 21.
Robredo A.: Brondi, de C. Tejedor 32.
Repetto J. A.: Zimmermann, de La Colina 26.
Rossi A.: Defrati, de Macachín 42; Barzola, de S. A. de Areco 20.
Suc. Calvo N. A.: Bosch, de Balcarce 54; Abeli, de Castellanos 49.
S. C. Territorial de Sta. Fe: Dancino, de Sta. Fe 25.
Suc. Sansot B.: Martínez, de B. Blanca 165.
Santamarina hijos: Alvarez, de P. Central 98; Magnasco, de Tandil 65; Bille, de íd 45; Magnasco, de Tandil 35; Puerta, de Saavedra 32; Pradére, de Lobería 70.
Urtasun P. y Cía.: Antuna, de Salto 27.
Duggan y S.: Hope, de Lincoln 154.
Domecq C. y Cía.: Austegui, de Azul 35; Jonandon, de Lamadrid 23; Zubillaga, de Guaminí 71.
Devoto T. y Cía.: Fassina, de Olavarría 44; Castellini, de Lincoln 20; Piaggio, de Olavarría 22; Hurtado, de T. Arroyos 25.
Drabble E. G.: Drabble, de E. Ríos 51; Balda, de Azul 24.
Estremé Hnos.: Vedbini, de P. Central 40; Aguirre, de Lincoln 20; Taillade, de Villarino 37; Rocca, de íd 40.
Elordi J. y Cía.: Loudre, de L. Heras 44.
Ferrari Hnos. y Cía.: Morgan, de E. de la Cruz 42.
Fraguglia A.: Salera, de Castellanos 24.
Fages Hnos. y Cía.: Santoro, de Bragado 55.
Gioja y Cía.: Carramasa, de Salto 37.
Genta F. y Cía.: Asuruy, de T. Lauquen 28.
Goñi I. (hijo) y Hnos.: Loredo, de Lobería 49; Percaz, de Azul 36.
Gibson Hnos.: Parsino, de Pinto 12.
Yraizoz Hnos.: Vázquez, de Lobería 60.
Iriart A. y Cía.: Villa, de Alberti 20; Abos, de Viamonte 18.
Lynch L. y Cía.: Barret, de Córdoba 45.
Lascurain y Etchegaray: Aguerre, de Lamadrid 31; Rocca, de íd 48; Ares, de P. Central 24.
Lanús y A.: Guarrochena, de Pellegrini 50; Arancet, de P. Central 119.
Lourtet L.: Egyptien, de Juárez 44; Cambiasso, de Olavarría 46; Bonserio, de íd 44.
Villa Hnos. y Cía.: Berdini, de Tornquist 40.
Vélaz A. y Cía.: López, de Rivadavia 22; Eismendi, de Ayacucho 45; Santisteban, de la Pampa 23.
Lalor J.: Pérez, de Balcarce 27; Mendiaharzu, de Azul 70; Erramouspe, de Lamadrid 93; Beláustegui, de Olavarría 100; Etchéverry, de Azul 67; Fernández, de Villarino 42; Alvarez, de Las Flores 50; Chotro, de Salto 42; Passo, de Lincoln 13; Cazabet, de Olavarría 30; Hansen, de Necochea 28; Moreno, de Rivadavia 40; Moure, de Juárez 46; Lujambio, de Olavarría 70; Hornson, de Pinto 35.
Lanusse P. y A.: Picabea, de Necochea 52; Olaciregui, de B. Blanca 48; Ruchulu, de Villanueva 149; Jauge, de Patagones 32; Fees, de Las Flores 35; Guatini, de Caseros 72; Peña, de Matanza 20; C. A. G. A. C. e I.: de Olavarría 211; Marico, de G. Chaves 36; Urquiza, de E. Ríos 150; Verdin, de B. Mitre 80; Muñoz, de Córdoba 66; Blay, de Sta. Fe 54; Sello, de S. Cristóbal 25; Bertone, de P. Central 27.

VENTAS DE AYER

Salaberry, Bercetche y Cía. — 8 tern. flacos de Viñas a 0.22.80 $, 4 esp. a 0.32, 16 flacos a 0.21.80, 26 n. esp. de Pigüé a 0.27, 108 de Juárez a 0.27.40, 2 m|g. a 0.26.60, 20 de Lamadrid a 0.26.60, 74 a 0.26.60, 54 de Timote a 0.25.80, 22 g. de Monte a 0.23.20, 108 esp. de Pradere a 0.28, 12 vaq. g. a 0.25.40, 2 esp. a 0.29, 2 tern. flacos de Matanza a 0.17, 9 esp. a 0.32, 11 g. a 0.25.80, 9 de Arenaza a 0.28.80, 11 a 0.26.80, 4 vaq. g. a 0.20.40, 4 tern. reg. de G. Paz a 0.22, 4 v. esp. a 0.2460, 9 vaq. g. a 0.25, 6 n. m|g. a 0.25.40, 2 t. g. a 0.18.20, 4 v. esp. de Matanza a 0.24.40, 10 vaq. g. a 0.25.80, 9 v. m|g. a 0.23, 5 esp. a 0.26.20, 10 g. a 0.21.40, 12 esp. a 0.23.40, 9 a 0.23.60, 10 a 0.23.20, 8 tern. flacos de Viñas a 0.21, 20 a 0.22, 4 g. y c|g. de Pigüé a 0.25.20, 2 flacos a 0.22.60, 16 g. y c|g. a 0.25.20, 9 g. a 0.26, 10 a 0.26.80, 11 vaq. g. y c|g. de Anguil a 0.20.80, 8 a 0.91.40, 12 a 0.19.80, 10 a 0.19.20, 12 a 0.21, 12 a 0.20.40, 5 tern. de Juárez a 0.23, 16 a 0.26.60, 16 g. a 0.26.40, 15 a 0.26.40, 16 a 0.26, 18 g. y c|g. a 0.24.40, 16 a 0.24.80, 18 g. a 0.26.20, 2 vaq. g. y c|g. a 0.22.20, 4 n. g. a 0.24.80, 5 m|g. a 0.26.40, 4 tern. g. y c|g. de Rafaela a 0.24, 6 a 0.25, 9 a 0.23.40, 10 a 0.22.80, 5 de Timote a 0.22, 4 g. a 0.27.80, 11 a 0.26.60, 15 g. y c|g. a 0.23.40, 9 a 0.25, 16 vaq. g. a 0.25.60.
Crotto Hnos.—54 n. m|g., 29.730 k., de Luján a 0.26.60 $, 28 v. esp., 13.110 k., a 0.24, 14 g., 7400 k., a 0..1250, 7, 4440 kilos, a 0.21.20.
Unzué, Alzaga y Cía.—22 tern. flacos, 4720 k., de Entre Ríos a 0.20 $, 26, 4030 kilos, a 0.20, 10 mam., 1020 k., a 0.23, 11, 1150 k., a 0.23.
Arrieta y Pueyrredón—23 n. esp., 10.850 kilos, de Lincoln a 0.27.10 $, 44 etrn. g., 9020 k., de Lamadrid a 0.27.50, 13 novillitos, 4578 k., a 0.24, 10 vaq., 3738 k., a 0.25.20, 7 v. esp., 2910 k., a 0.23, 9 vaq. g. y c|g., 3118 k., de Tres Arroyos a 0.24, 24 v. esp., 10.286 k., a 0.23, 14 g., 5868 k., a 0.21.10, 8 novtos. g. y c|g., 2610 kilos, a 0.21.50, 2 t., 1220 k., a 0.17.50, 35 tern. mam., 3110 k., de Entre Ríos a 0.23, 9 vaq. g., 2464 k., de Pellegrini a 0.25, 2 t., 1392 k., a 0.19, 7 n. g. y c|g., 2780 k., de Tres Arroyos a 0.21.10, 13 t., 7428 k., a 0.16.
Arancet P. y Cía.—19 n. m|esp., 10.530 kilos, de Alvear a 0.28.80 $, 38, 19.265 k., a 0.23.20.
Abelio S. y Cía.—22 n. g., 10.270 k., de Monte a 0.26.
Alchourrón Ltda.—25 n. esp., 14.540 k., de G. Chaves a 0.27.50 $, 33 m|g., 15.160 kilos, a 0.26, 28 tern. g. y c|g., 5495 k., de Balcarce a 0.25, 56 toritos g., 11.405 kilos, a 0.24, 31 vaq. g. y c|g., 10.675 kilos, de Ayacucho a 0.24, 7 tern., 1055 k., de Balcarce a 0.24.
Arrieu L.—22 n. m|g., 9780 k., de 25 de Mayo a 0.25.60 $, 25, 12.250 k., a 0.26.60, 12 vaq. g. y c|g., 3630 k., a 0.24.
Crespo y Rodríguez—31 n. m|g., 14.120 kilos, de Salto a 0.24.60 $, 16 tern. g. y c|g., 2520 k., a 0.25, 16, 2570 k., a 0.24.20, 11 esp., 1485 k., a 0.30.50, 10 v. g., 5260 kilos, a 0.21, 4 g. y c|g., 1660 k., a 0.18, 10 esp., 4600 k., a 0.21.30.
Castellán, Nicora y Cía.—20 n. m|esp., 10.435 k., de la Pampa a 0.26.50 $, 28 esp., 18.140 k., de Mercedes a 0.25.
Accame, Bellini y Cía.—79 n. esp., 42.250 kilos, de Villegas a 0.26.60 $, 44, 21.790 kilos, a 0.27.10, 35, 16.810 k., a 0.26.10, 9 g., 5210 k., a 0.24.50, 40 m|g., 18.625 kilos, de Pergamino a 0.25, 24, 9538 k., a 0.24.50, 22 t. g., 13.470 k., a 0.19, 8 tern. g. y c|g., 1520 k., a 0.24, 12 vaq. g., 3600 kilos, a 0.25, 8 n., 2700 k., a 0.24, 3 flacos, 1490 k., de C. de Areco a 0.10, 10 v., 4122 k., a 0.14, 6 esp., 2216 k., a 0.23, 14 tern. flacos, 3050 k., a 0.22.
Bunge y Born Ltda.—36 n. esp., 24.075 kilos, de Lincoln a 0.25 $, 22 v. m|esp., 11.200 k., a 0.23, 13 novtos. g., 4730 k., de Giles a 0.23.50, 12, 3530 k., a 0.23.
Bayona Juan—31 v. m|g., 17.000 k., de San Vicente a 0.22.10 $, 6 g. y c|g., 2625 kilos, a 0.18, 46 g., 24.905 k., de Lamadrid a 0.22.10, 50 n. esp., 25.915 k., de Tornquist a 0.27.50.
Goñi I. (hijo) y Hnos.—9 v. esp., 3830 kilos, de Azul a 0.27.10 $, 5 vaq. m|g., 1760 k., a 0.25.60, 5, 1600 k., a 0.26.10, 12 g., 339 0k., a 0.25, 5 tern., 980 k., a 0.26, 25 g. y c|g., 5270 k., de Lobería a 0.24.50, 10 g., 2100 k., a 0.27.10, 14 esp., 2590 k., a 0.29.20, 9 v., 3440 k., de la Pampa a 0.23.10, 2 m|g., 945 k., a 0.22, 5, 2455 k., a 0.21.80, 7 vaq. g., 2260 kilos, a 0.25.60.
Gioja y Cía.—10 v. g., 4565 k., de Salto a 0.25 $, 4 g. y c|g., 1480 k., a 0.17, 6 vaq., 1700 k., a 0.23, 3 n. m|g., 1235 k., a 0.22, 2 toritos g., 750 k., a 0.20.10, 3 tern. g. y c|g., 150 k., a 0.23.
García M. A.—20 n. m|esp., 10.530 k., de Lincoln a 0.26.80 $.
Chapar y Cía.—25 n. m|g., 12.510 k., de Juárez a 0.26 $, 45 tern. g. y c|g., 9440 kilos, de G. Chaves a 0.24.20, 60 g. a 0.27, 23 n. m|g., 10.515 k., de T. Lauquen a 0.24, 35 novtos. esp., 12.725 k., a 0.27.10, 22 v., 10.320 k., a 0.24.20, 20 novillitos, 7620 k., a 0.27.20, 29, 9415 k., a 0.27.20, 21 v. m|g., 8365 k., de C. Tejedor a 0.20, 12 t. g., 6810 k., a 0.19.50, 6 n. m|g., 2435 k., a 0.23.
Candau T. y Cía.—37 vaq. g., 9680 k., de la Pampa a 0.24.60 $.
Cash A., hijos y Cía.—20 n. esp., 10.515 kilos, de Lincoln a 0.27.10 $, 9 m|g., 4630 kilos, a 0.25.10, 11 vaq. esp., 3745 k., a 0.27.60.
Corporación Andes—23 tern. g., 3715 kilos, de Guaminí a 0.26.50 $, 22 g. y c|g., 3850 k., a 0.24.80.
Balbiani J. y Hnos.—34 n. m|g., 16.935 kilos, de Bragado a 0.25.80 $, 9, 3540 k., a 0.23.60, 5 g., 2372 k., a 0.22.60, 8 g. y c|g., 3696 k., a 0.19.
Barrenechea y Pérez del Cerro—35 tern. g. y c|g., 4740 k., de Balcarce a 0.24.10 $.
Balcarce y Cía.—146 n. esp., 76.955 k., de V. Dorna a 0.27 $, 88 tern. g., 1640 kilos, de Monte a 0.27, 20, 4870 k., a 0.26.80, 5 vaq., 1710 k., a 0.25, 3 v. m|g., 1680 k., a 0.22.50.
Bascarán F.—7 vaq. g., 2360 k., de Necochea a 0.25.50 $, 7 tern. g. y c|g., 1120 kilos, a 0.24, 6 novtos., 1290 k., a 0.20, 11, 3620 k., a 0.22, 5 v. esp., 2155 k., de Saavedra a 0.24.50, 5 tern. g., 1200 k., a 0.26.60, 2 novtos., 660 k., a 0.26.50, 19 tern., 2525 k., de Necochea a 0.27, 6 g. y c|g., 1170 k., a 0.24, 9 vaq., 2760 k., a 0.22.50, 8 novtos., 2200 k., a 0.22.
Elordy J. y Cía.—8 novtos. g. y c|g., 2220 k., de Las Heras a 0.23 $, 17, 5980 kilos, a 0.23, 19 n. g., 8350 k., a 0.23.
Estremé Hnos.—37 v. m|esp., 21.275 k., de Villarino a 0.23 $, 35 tern. buenos, 6570 kilos, a 0.23, 13, 2750 k., a 0.21, 40 n. m|esp., 21.725 k., a 0.26.80.
Fages Hnos. y Cía.—4 vaq. g., 1600 k., de Bragado a 0.25.50 $, 10 tern. g. y c|g., 1740 k., a 0.24.50, 9 v. esp., 3550 k., a 0.23, 14, 7010 k., a 0.22.10, 10 vaq., 2530 kilos, a 0.27.50, 7 toritos g. y c|g., 1870 kilos, a 0.22.70.
Fraguglia A.—10 novtos. g., 4000 k., de Santa Fe a 0.26 $, 4 tern., 800 k., a 0.26, 3 vaq. g. y c|g., 850 k., a 0.23, 7 novillitos, 1620 k., a 0.24.
Domecq, Capurro y Cía. — 11 v. m|g., 5215 k., de Cachari a 0.20 $, 13, 6210 k., a 0.21, 3 n. g., 98 0k., de Lamadrid a 0.19.50, 3 v. flacas, 1370 k., a 0.12, 9 m|g., 4300 k., a 0.21.10, 8 esp., 4120 k., a 0.23, 10 tern. g. y c|g., 1750 k., de Azul a 0.24, 10 vaq. g., 3625 k., a 0.24.
Devoto T. y Cía. Ltda.—4 v. esp., 1925 kilos, de Lincoln a 0.23.50 $, 15 n., 8040 kilos, a 0.26.50, 18 vaq., 4060 k., de Olavarría a 0.27.10, 19 tern. g., 3760 k., a 0.26.50, 6 vaq. esp., 1900 k., a 0.27, 6 novtos. g. y c|g., 1800 k., de Tres Arroyos a 0.24, 7 tern. g., 1180 k., a 0.27, 12 g. y c|g., 2120 k., a 0.24, 21 n. m|esp., 12.400 k., de Olavarría a 0.28.
Drabble E. G.—49 n. esp., 24.925 k., de Entre Ríos a 0.27 $, 2 torunos g., 1160 kilos, a 0.20.
Iriart A. y Cía.—12 n. esp., 5800 k., de Viamonte a 0.25.60 $, 2 novtos., 740 k., a 0.25, 4 t. m|g., 2900 k., a 0.19, 20 n. m|esp., 11.460 k., de Alberti a 0.27.50.
Iriarte y Zalba A.—8 tern. buenos, 1600 kilos, de Capilla a 0.23.50 $, 2 torunos g., 1115 k., a 0.13.50, 8 v. b|c., 3395 k., a 0.14, 6 flacas, 2140 k., a 0.10, 8 c|g., 3195 k., a 0.16, 8 tern. m|g., 1230 k., a 0.25.
Lourtet L.—44 tern. m|g., 9415 k., de Juárez a 0.28 $, 46 n. m|esp., 27.885 k., de Hinojos a 0.28, 44 esp., 26.910 k., de Olavarría a 0.27.
Lanús y Arancedo—72 n. m|g., 31.440 kilos, de Uriburu a 0.25.60 $, 16 v. g., 5560 k., a 0.21, 15, 6600 k., a 0.19.10, 15 g. y c|g., 6510 k., a 0.18, 10 vaq. g., 3450 kilos, de Pellegrini a 0.26.50, 13 esp., 5740 kilos, a 0.23.50, 26 n., 10.000 k., a 0.26.60.
Murré R. y Cía.—16 n. esp., 8055 k., de Balcarce a 0.27 $, 9 novtos., 4140 k., a 0.25, 7 v., 3220 k., de Matanza a 0.22, 2 toritos g. y c|g., 765 k., a 0.18.50, 3 vaq. g., 1065 k., a 0.24, 2 v. esp., 1100 k., a 0.23.50.
Morgan y de Marotte—2 tern. esp., 150 kilos, de Pergamino a 0.32 $, 12 g., 1200 kilos, a 0.27, 10 g. y c|g., 1340 k., a 0.24.20, 10, 1450 k., a 0.23, 14 reg., 2540 k., a 0.21.50.
Martínez de Hoz Hnos.—20 n. esp., 9680 kilos, de Pehuajó a 0.28 $, 18, 11.920 k., de Lincoln a 0.26.20, 109 v., 49.125 k., de Belgrano a 0.22.60, 40, 17.530 k., a 0.22.60, 8 n., 5530 k., de Lincoln a 0.26.20, 6 novillitos, 2075 k., a 0.29.50, 10 vaq., 3470 k., a 0.29.50, 16 v. m|esp., 7480 k., de Rivadavia a 0.26.10, 10 esp., 4885 k., a 0.25, 7 vaq. g., 2550 k., a 0.25, 8 v., 3840 k., a 0.20, 18 tern. reg., 2160 k., de Necochea a 0.23.10, 6 v. m|g., 2870 k., a 0.22, 14, 5180 k., a 0.21.50, 57 g. a 0.19.30, 32 tern. flacos, 4850 k., a 0.21, 8 novtos. g. y c|g., 1885 k., a 0.18.50, 7 tern. flacos, 1290 k., a 0.19.
Méndez Hnos. y Cía.—100 n. esp., 49.000 kilos, de Rivadavia a 0.27 $, 9 g., 3780 k., de Tornquist a 0.24.10, 19 novtos., 6880 k., a 0.24.50, 4 toritos g. y c|g., 1400 k., a 0.22.10, 12 n. g., 5430 k., de Médanos a 0.23.10, 12 g. y c|g., 4595 k., a 0.20.50, 21 novtos. esp., 6650 k., de Saavedra a 0.27.10, 18 vaq., 6035 k., a 0.26, 15 tern. g. y c|g., 3765 k., a 0.25.20, 10 g., 2155 k., a 0.27, 6 g. y c|g., 1260 k., a 0.23, 23 mam., 2530 kilos a 0.40, 5, 640 k., a 0.37, 26 g., 3985 kilos, a 0.28, 13 tern. esp., 2580 k., de Tornquist a 0.30, 3, 480 k., a 0.29, 7, 1075 k., a 0.34, 5 g., 1340 k., a 0.28.10, 16, 3710 kilos, a 0.26.
Ojam F. y Cía.—19 v. esp., 8740 k., de Tandil a 0.24.60 $, 3, 1210 k., a 0.24, 18 n. m|g., 9230 k., de Azul a 0.25, 5 g., 2430 k., a 0.22.
Oscamou y Cía.—26 tern. g. y c|g., 4210 kilos, de Balcarce a 0.24.50 $, 32, 6270 k., a 0.24, 38, 7570 k., a 0.23.
Orcoyen, Beloqui y Cía.—14 tern. esp., 2160 k., de Suipacha a 0.31 $, 13 g., 2470 kilos, a 0.26.10, 10 vaq. g. y c|g., 3260 k., a 0.23, 10 n. m|g., 5555 k., a 0.26.10.
Luro A.—356 n. esp., 184.930 k., de Lobería a 0.26.50 $, 34 v. m|g., 16.490 k., a 0.22, 6 g., 3025 k., a 0.20.
Lascurain y Echegaray—15 v. m|g., 8670 kilos, de Lamadrid a 0.22 $, 16 esp., 8790 kilos, a 0.23, 17, 7945 k., a 0.23, 16 n. m|g., 7405 k., de la Pampa a 0.26, 8 esp., 3170 kilos, a 0.28, 7 tern. g. y c|g., 1450 k., de Lamadrid a 0.25, 15 vaq. g., 5165 k., a 0.26, 9 v. esp., 3990 k., a 0.23, 26 m|g., 13.260 k., de la Pampa a 0.21, 24 vaq. g. y c|g., 9540 k., a 0.23.60.
Lynch L. y Cía.—26 vaq. g., 7670 k., de Córdoba a 0.25 $, 25, 7265 k., a 0.25, 9, 3300 k., de Laprida a 0.25.
Peluffo J.—26 vaq. g., 8585 k., de Rivadavia a 0.24.50 $, 17, 4785 k., a 0.25, 1 0tern., 1600 k., a 0.27, 8 v. m|g., 3390 kilos, a 0.22, 2 t. g., 1190 k., a 0.18, 10 tern. m|g., 1050 k., a 0.28, 11 g. y c|g., 1890 k., a 0.25, 3 toritos, 805 k., a 0.20, 8 v. m|g., 2530 k., a 0.22, 21 vaq. g. y c|g., 5170 k., a 0.20.60, 9 tern. m|g., 1050 k., a 0.28.
Palacios y Cía.—20 v. esp., 9630 k., de Lincoln a 0.23.50 $.
Patrón F. L.—30 n. m|g., 14.485 k., de C. Casares a 0.26.50 $, 22 v. flacas, 8130 kilos, a 0.15, 7 tern. g., 1490 k., de Pradere a 0.28, 4 novtos. g. y c|g., 1310 k., a 0.22, 5 n. m|g., 193 0k., a 0.24, 7 tern. g. y c|g., 1380 k., de 25 de Mayo a 0.24, 6 v. esp., 2870 k., de Villegas a 0.24.50, 6, 2500 k., a 0.24.50, 8 m|g., 4150 k., a 0.22.
Repetto J. A.—4 v. g., 1460 k., de Pilar a 0.18.10 $, 2 flacas 850 k., a 0.12, 3 tern. reg., 240 k., a 0.20, 4 flacos, 650 k., a 0.18, 7 novtos. g. y c|g., 1710 k., a 0.20.10, 6, 980 k., a 0.19.50.
Ruiz E D. y Cía.—12 v. esp., 3940 k., de Lincoln a 0.22.50 $, 12 g., 4120 k., a 0.19.
Rivera y Ocantos R.—60 n. esp., 36.920 kilos, de Juárez a 0.26 $.
Rossi A.—28 tern. esp., 4125 k., de Chacabuco a 0 29.50 $, 14 m|g., 2676 k., a 0.28.
Robredo A.—32 n. m|g., 21.835 k., de C. Tejedor a 0.24 $.
Puiggros y Cía.—30 n. esp., 16.040 k., de Sta. Fe a 0.27.40 $, 14, 8160 k., a 0.27, 18 v. g., 6355 k., a 0.20, 11 esp., 3370 k., a 0.22.10, 5 flac., 995 k., a 0.15, 5 tern. g., 480 k., a 0.27, 2 vaq. g. y c|g., 450 k., a 0.21, 4 tern. flac., 770 k., a 0.22, 10 g., 1045 k., a 0.28, 2 novtos. g. y c|g., 590 k., a 0.20.
Pryor e hijos.—8 n. g., 3860 k., de P. Central a 0.24 $, 30 vaq., 10.930 k., a 0.25.50, 15, 4870 k., a 0.25.20, 12 g. y c|g., 3370 k., a 0.21, 11 tern. flac., 1180 k., a 0.15, 7 esp., 580 k., a 0.32, 24 g., 2980 k., a 0.26.50, 39 g. y c|g., 7770 k., a 0.25, 32, 4800 k., a 0.25, 45 flac., 7780 k., a 0.22, 19 n. g., 9615 k., de Villegas a 0.24, 9, 3480 k., a 0.20.
Suc. Sansot B.—12 tern. esp., 2460 k., de Lonquimay a 0.29 $, 12 g., 2860 k., a 0.27.50, 3 vaq., 1100 k., a 0.24, 2 v., 910 k., a 0.21, 41 n., 22.845 k., de B. Blanca a 0.25.50, 93, 37.755 k., a 0.24.50, 31 novtos., 10.970 k., a 0.24.50.
Socied. C. Territorial de Sta. Fe.—3 tern. g. y c|g., 500 k., de Santa Fe a 0.23 $, 2 vaq. reg., 450 k., a 0.21, 17 novtos. g. y c|g., 5065 k., a 0.20.50, 2 toritos, 725 k., a 0.20.50.
Duggan y Soward.—10 tern. flac. de Lincoln a 0.22 $, 15 g. y c|g. a 0.23.60, 18 tern. g. a 0.25.60, 18 vaq. flac. a 0.17.40, 12 g. y c|g. a 0.20.80, 3 n. flac. a 0.15, 20 vaq. g. y c|g. a 0.22.60, 20 a 0.19.60, 20 a 0.22, 11 v. a 0.16.20, 6 n. g. a 0.21, 20 tern. g. y c|g. de la Pampa a 0.24.40, 20 a 0.24.80, 16 tern. a 0.25.20, 20 a 0.23.80, 20 vaq. g. a 0.26.60, 20 a 0.26.80, 16 esp. a 0.27.60.
Dieckmann Hnos.—25 n. m|g. de Cañuelas a 0.23.80, 10 v. a 0.21.60, 16 a 0.20.40.
Rodger G. H.—3 vaq. m|g., de Villegas a 0.26 $, 5 novtos. g. y c|g. a 0.21.80, 8 a 23.20, 7 v. m|g. a 0.24.40, 2 vaq. flac. a 0.17, 8 v. g. a 0.20.40, 2 vaq. a 0.24, 25 tern. de Villegas a 0.26.80, 25 a 0.27.60 26 m|g. a 0.28, 16 v. m|g. de G. Pintos a 0.22.20, 6 n. m|esp. a 0.28.80.
Santamarina e hijos.—12 tern. g. y c|g., 2320 k., de Tandil a 0.25 $, 25, 4410 k., a 0.24, 11, 1725 k., a 0.24, 14 tern., 2735 k., a 0.23.10, 3 flac., 465 k., a 0.20, 8 tern. g. y c|g., 1480 k., a 0.25, 14 g., 2165 k., a 0.26, 13, 2245 k., a 0.26, 4 reg., 580 k., a 0.23, 7, 1020 k., a 0.23, 4 vaq. g. y c|g., 1480 k., a 0.24, 7 toritos, 1550 k., a 0.21, 8 tern., 1400 k., a 0.25, 15 vaq. k., 3545 k., a 0.24, 18 vaq., 5625 k., de Saavedra a 0.24.50, 14 g. y c|g., 4100 k., a 0.21, 91 n. c|g., 58.290 k., de la Pampa a 0.18.10, 5, 1585 k., a 0.19.10, 2 tern. flac., 1200 k., a 0.18.10, 30 tern. reg., 6105 k., de Lobería a 0.22.50, 18, 3675 k., a 0.22.50, 10 v. g., 5250 k., a 0.21.50, 12 c|g., 5290 k., a 0.23.
Urtasun P y Cía.—12 tern. g., 1580 k., de Salto a 0.24 $, 11 buenos, 2080 k., a 0.22.50.
Villa Hnos. y Cía.—10 tern. esp., 2170 k., de Tornquist a 0.28 $, 7, 580 k., a 0.27, 4 vaq. m|esp., 1350 k., a 0.27.40, 11 v. m|esp., 5230 k., a 0.23, 6 toritos g., 1520 k., a 0.23.
Vélaz A. y Cía.—3 n. m|esp., 1695 k., de la Pampa a 0.27.60 $, 2 g., 900 k., a 0.26.60, 7 g. y c|g., 2490 k., a 0.24, 4 toritos, 1150 k., a 0.22, 5 v. esp., 2550 k., a 0.22.50, 22 n. m|esp., 12.190 k., de Rivadavia a 0.26.50, 11 novtos. esp., 2660 k., de Ayacucho a 0.25.40, 8 m|esp., 2210 k., a 0.27, 6 tern. m|g., 1245 k., a 0.26, 10 esp., 2480 k., a 0.27.20, 10 m|g., 2165 k., a 0.25.
Suc. Calvo N. A.—17 tern. reg., 2790 k., de Bosch a 0.23.60 $, 20, 3970 k., a 0.23.5, 17, 5495 k., a 0.23, 5 flac. a 4 $ c|u., 3 g., 200 k., de Rafaela a 0.27.50, 2 novtos. g. y c|g., 435 k., a 0.20.40, 9 vaq., 2740 k., a 0.24.40, 11, 2645 k., a 0.23, 6 novtos. 1475 k., a 0.20.20, 10, 2830 k., a 0.21.20, 9 n. g., 3380 k., a 0.22.
Yraizoz Hnos.—5 tern. esp., 600 k., de El Moro a 0.31.40 $, 10 g. y c|g., 1880 k., a 0.25, 9 esp., 1130 k., a 0.29.80, 19 g. y c|g., 2940 k., a 0.24, 17, 2670 k., a 0.24.40.
Lalor J.—4 tern. g. de Martinetas a 0.25.20 $, 7 a 0.27.20, 20 esp. a 0.29.60, 16 g. a 0.28, 18 esp. a 0.30.60, 20 de Olavarría a 0.30, 7 g. y c|g. a 0.24.20, 20 g. a 0.28.60, 20 a 0.25, 20 a 0.27.60, 23 a 0.27.80, 17 esp. a 0.31.40, 6 vaq. g. y c|g. de Azul a 0.23.20, 8 novtos. esp. a 0.27.40, 4 vaq. g. y c|g. a 0.23.80, 3 n. m|g. a 0.21.60, 14 tern. g. a 0.28, 11 a 0.26.80, 8 a 0.28, 13 n. m|g. a 0.26.60, 12 tern. g. de G. Cerri a 0.25.80, 12 a 0.25.60, 18 a 0.27.80, 2 n. reg. de Duartalé a 0.25.20, 10 m|esp. a 0.28.60, 17 a 0.27.40, 17 a 0.28, 11 esp. de Robetrt a 0.27.40, 14 m|g. a 0.26.60, 45 esp. a 0.27.80, 25 tern. g. y c|g. a 0.25, 12 a 0.25, 3 de M. de Hoz a 0.24.20, 6 flac. a 0.15.80, 5 vaq. de Necochea a 0.22.20, 5 n. g. a 0.22.20, 4 vaq. flac. a 0.17 12 flac. a 0.14.40, 20 tern. g. y c|g. de Conesa a 0.24.60, 8 a 0.24.80, 12 g. a 0.25.80 8 n. m|g. de Juárez a 0.24.60, 11 a 0.26.80, 17 a 0.26.60, 10 m|esp. a 0.28.20, 20 tern. g. y c|g. de Pardo a 0.25.40, 20 g. a 0.28, 8 reg. a 0.22.60, 6 n. g. de Berdier a 0.24.80, 10 m|g. a 0.26.40, 8 v. esp. a 0.25, 11 vaq. g. a 0.25, 2 tern. mam. a 0.36.50, 2 vaq. g. y c|g. a 0.22.60.
Lanusse P. y A. — 2 vaq. g. y c|g. de Sta. Fe a 0.22.40 $, 4 v. esp. a 0.23.40, 9 n. m|g. a 0.24, 9 v. esp. a 0.24, 23 tern. flac. de E. Ríos a 0.19.80, 4 novtos. g. y c|g. a 0.18.40, 20 tern. reg. a 0.21.20, 25 a 0.19.60, 16 a 0.21, 11 tern. a 0.20, 10 vaq. flac. a 0.18.80, 30 v. g. a 0.18.60, 12 tern. esp. de Santa Fe a 0.31.20, 9 g. y c|g. a 0.24.80, 10 g. a 0.26.60, 14 novtos. a 0.25.80, 8 g. y c|g. a 0.24.80, 10 vaq. de Patagones a 0.23.20, 5 a 0.22.20 13 novtos a 0.23, 4 n. m|g. de Necochea a 0.23.80, 4 tern. g. a 0.27.60, 7 vaq. g. de Necochea a 0.24.80, 8 novtos. a 0.25.60, 13 m|g. a 0.26.80, 20 n. a 0.26.20, 20 tern. g. de Villarino a 0.26.40, 19 g. y c|g. a 0.24.60, 20 g. a 0.25.60, 20 a 0.26.40, 20 g. y c|g. a 0.24.60, 15 a 0.24.80 15 a 0.24.60, 18 tern. de Las Flores a 0.24.80, 17 a 0.25, 4 vaq. de Matanza a 0.23, 18 vaq. g. de G. Chaves a 0.26, 18 a 0.26.40, 20 tern. de Olavarría a 0.26.80, 16 a 0.25.40, 20 esp. a 0.28.20, 20 m|g. a 0.27.40, 20 a 0.27, 20 a 0.26.80, 15 vaq. de Olavarría a 0.25.60, 15 a 0.25.60, 15 tern. a 0.26.80, 15 vaq. a 0.24, 15 a 0.24.50, 20 tern. a 0.27.60, 40 n. de Caseros a 0.27.40, 27 a 0.26.80, 5 n. a 0.26.60, 18 de B. Blanca a 0.27.60, 30 a 0.27.60, 54 de Córdoba a 0.27.80, 12 a 0.26.40, 10 n. de M. Mitre a 0.24, 8 a 0.23.80, 3 toros a 0.20.60, 20 n. a 0.21.80, 39 a 0.22.80.

Porcinos

Con motivo de haberse registrado otra entrada numerosa en la mañana de ayer en este mercado, los precios se mantuvieron dentro del mismo límite de los días precedentes, los que sólo alcanzaron a oscilar de 0.35 a 0.46 $ el kilo vivo.

La entrada fué de 2622 animales y de los frigoríficos operó el Swift, que adquirió 159.

Arrieta y P.: Bonisson, T. Lauquen 66.
Alchourrn Ltda.: Ibarra, de Balcarce 20.
A. Bellini y Cía.: Arbeleche, de Pergamino 37.
Bellocq e Hita:: Fernández, de 9 de Julio 57.
Bavera P. A. y Cía.: Ferrades, de T. Lauquen 57; Estévez, de íd 74.
Barcia J. y Cía.: Maggi, de Córdoba 130.
Croharé S.: Llano, de Monte 53.
Colomer L. M.: Capriani, de Villegas 20.
Carriquiry C. y Cía.: Muant, S. Luis 19.
Crespo y R.: Lamiquez, de 25 de Mayo 69; Maffrand, de Córdoba 70; Cossine, de Viamonte 102; Maggi, de Córdoba 130; López, de Pehuajó 20.
Córdoba P. e hijo: González, de Pehuajó 105.
Drabble E. G.: Oldi, de Villegas 90; Wester, de Tandil 19.
Estremé Hnos.: Villoncencio, de Pehuajó 50.
Fages Hnos. y Cía.: García, de Rojas 20; Magnasco, de Tandil 20.
Iriart A. y Cía.: Maggi, de Córdoba 130; Aguerre, de Balcarce 40.
Lalor J.: Zubizarrieta, de Ayacucho 50.
Méndez J. M. y Cía.: Fraile, de T. Lauquen 50.
Perrone V.: Cuadrado, de P. Central 45.
Peluffo J.: Porentella, de Pehuajó 52.
Puiggrós y Cía.: Zuccari, de Lincoln 20.
Ripoll J. S.: Gambetta, de B. Mitre 75; Mastroberardini, de Pergamino 49.
Serantes C. y Cía.: Etchegoyen, de Lincoln 121.
Salaberry B. y Cía.: Gowland, de Monte 20; Hourcade, de C. Casares 52.
Sarasola y M.: Pardo, de Caseros 69; Vaquero, de íd 70.
Suc. Sansot B.: Celerier, de Caseros 45.
Torlaschi E.: Elosi, de Lincoln 52; Raposi, de 9 de Julio 120; Dany, de Pinto 49.

VENTAS DE AYER

Arrieta y Pueyrredón: 16 de T. Lauquen a 0.43; 22, 1778 k., a 0.41; 10, 460 k., a 0.38; 18, 918 k., a 0.36.50.
A. Bellini y Cía.: 37, 2650 k., de Pergamino a 0.40; 15, 1080 k., a 0.39; 44 a 0.40.
Alchourrón Ltda.: 20 de Balcarce a 0.39.
Belocq e Hita: 57, 6300 k., de Naón a 0.43.50.
Barcia J.: 124, 12.8190 k., de Córdoba a 0.43.
Colomer L. M.: 20, 2410 k., de Villegas a 0.41.20.
Crespo y Rodríguez: 8, 1170 k., de Viamonte a 0.46; 68, 6170 k., de 25 de Mayo a 0.44; 130, 14.285 k., de Córdoba a 0.43; 50 de Los Toldos a 0.42; 41 de Viamonte a 0.42.
Cendoya y Cía.: 19, 1850 k., de San Fermín a 0.43.
Croharé S.: 26, 1740 k., de Monte a 0.36.50; 26, 2250 k., a 0.40.
Carriquiry C. y Cía.: 19, 1980 k., de S. Luis a 0.43.
Drabble E. G.: 14, 1660 k., de Tandil a 0.43; 5, 810 k., a 0.40.
Estremé Hnos.: 50, 4280 k., de Pehuajó a 0.42.
Fages Hnos. y Cía.: 20, 2300 k., de Lincoln a 0.43; 19 de Rojas a 0.42.
Yraizoz Hnos.: 19, 2530 k., de Bosch a 0.40; 21, 1955 k., a 0.41.50.
Lalor J.: 50, 6430 k., de Cangallo a 0.41.10.
Peluffo J.: 50, 4850 k., de Pehuajó a 0.43.
Pryor e hijo: 50, 9615 k., de Caseros a 0.37.
Puiggrós y Cía.: 20, 2080 k., de Lincoln a 0.43.50.
Perrone V.: 45, 5870 k., de P. Central a 0.43; 13, 920 k., de A. Brown a 0.36.
Ripoll J. S.: 31, 3415 k., de Rancagua a 0.43.50; 50, 4350 k., de La Cautiva a 0.42; 27, 1895 k., a 0.37; 24, 1375 k., a 0.36.
Suc. Sansot B.: 55, 5380 k., de Lavale a 0.42.
Salaberry B. y Cía.: 51 de H. Vegas a 0.43; 7, 940 k., de V. Dorna a 0.37; 12, 755 k., a 0.35.
Sarasola y M.: 68, 5825 k., de Caseros a 0.40; 70, 5780 k., a 0.40.
Serantes C. y Cía.: 121, 12.405 k., de Lincoln a 0.43.
Torlaschi E.: 51, 4910 k., de Lincoln a 0.42.50; 53, 4880 k., a 0.41.50; 128, 11.820 kilos, a 0.42; 120, 7950 k., a 0.39.
Tewes y M.: 20, 1930 k., de Pehuajó a 0.39.

Carbón de Coke
Combustible excelente para calefacción, Industrias y cocinas económicas.
Pídanse precios a:
Compañía Primitiva de Gas, Bs. As. Ltda.
Alsina 1169 — U. T. (37) Riv. 4760

AVISOS CLASIFICADOS

COMPRA - VENTA E HIPOTECAS
CASAS, CAMPOS Y TERRENOS
$ 2.— el centímetro

MARIO LIVINGSTON

LA MEJOR RENTA — NUEVA 10 o|o NETO

Se ofrece una casa recién hecha, construída por arquitecto de fama, con todo el cuidado y el acierto que se advierten en todas sus obras. Materiales de primer orden y casa recién concluída. Está alquilada a precios módicos, pero con eximias garantías. Es renta estable. Gran frente, terreno de 500 varas. Piso llano con negocio y seis pisos altos. Produce $ 37.500 y se vende en $ 330.000. Muchas cédulas y facilidades.

HOTEL ESQUINA — NORTE $ 220.000.—

Vendo un hotelito comodísimo, esquina noreste, con gran biblioteca en el piso llano, una pieza contigua y baño. Gran recepción en el primer piso. Cinco dormitorios principales en otro y dos baños. Hay algunas piezas auxiliares y excelentes dependencias. Precio $ 220.000.—

ESQUINA CALLE SARMIENTO

Con excelentes medidas. Edificio muy sólido que produce el 8 o|o sobre el precio de $ 290.000 en que se vende. Con $ 15.000 de mejoras esta finca puede modificar su renta más favorablemente. Situación excepcional para una casa de comercio. Terreno de 554 varas.

$ 500.000 PARA CONSTRUIR

Sobre terreno central se da en hipoteca hasta $ 500.000 para construir un gran edificio. El dinero se entrega por cuotas. Condiciones dirigirse directamente.

HIPOTECAS: Disponible cualquier suma en moneda nacional, por importante que fuere. Dinero de particulares. Interés mínimo.

FLORIDA 478 — U. T. 3421 RETIRO
06298 M-1

El concepto predominante de la nueva era de construcciones ha enrarecido las ofertas de las grandes casas de planta baja, amplias, con mucha luz, sol y aire, sin vericuetos ni escaleras: De ese tipo es una interesante vivienda que ofrezco, en $ 150.000, menos 80.000 cédulas y $ 35.000 a plazo. Radio: Corrientes y Callao.

¿QUIEN LO VENDE?

Necesito un palacete, valor aproximado, medio millón de pesos. Radio: 5 Esquinas.

Se invierten OCHOCIENTOS MIL PESOS — suma que puede ser alterada por la importancia de la oferta — en una esquina próxima a San Miguel. Tratar: Rivadavia 827.—V. P. CACURI.
06301 m-1

GIMENEZ ZAPIOLA, PANELO y Cía.
FLORIDA 239. — U. T. 5304|05 Av.
AL NORTE, NOTABLE HOTELITO
Próximo a la Av. Alvear y Callao, de construcción moderna. Lujosa Recepción, 4 dormitorios, 2 baños, etc., en $ 90.000.—
CASCO DE ESTANCIA
EN LOBOS, sobre estación, 930 Hs. a 680 la Ha.
HIPOTECAS: Tenemos de particulares varias partidas para colocar a oro y papel, interés de plaza.
06335 M1

MAXIMO C. PAZ — San Martín 195
ARRENDAMIENTO DE 2.500 HECTAREAS EN GRAL. MADARIAGA
OFREZCO
2 LEGUAS ESTACION — 18 POTREROS — MOLINOS — AGUADAS — CASCO CON POBLACIONES — CONTRATO A 5 AÑOS

VICENTE D'ONOFRIO FERNANDEZ
SARMIENTO 412. — TELEFONOS 3905 y 0629 Avenida. Escrit. 42 al 44.
TRAMITO:
Descuentos Bancarios, doy dinero sobre sucesiones en condiciones inmejorables. Hipotecas en 1ra. y 2a., Empleados, vencimientos Bancarios, Construcciones Mensuales Capital y Provincia Bs. As. Comisiones en general.

ADOLFO A. CASAL: EUGENIO S. KENNY
SECCION PROPIEDADES E HIPOTECAS
EN VENTA
Gran propiedad de renta recién terminada. Dentro de Pueyrredón y Callao. A una cuadra de Santa Fe. Consta de 2 negocios en la planta baja y 11 departamentos en los pisos altos. Alquileres de $ 270 y $ 290 al mes. Renta líquida el 9 o|o. Ocurrir directamente.
Al Norte. Bien situada. Próxima a Santa Fe, 3 pisos. Una casa por piso. Nueva. Renta 10 o|o neto.
HIPOTECAS: Tenemos para colocar directamente de particulares, $ 50.000 al 7 1|2 o|o sobre propiedad de renta en la Capital, y hasta $ 200.000 sobre campo, en la Provincia de Buenos Aires.
SAN MARTIN 66 — U. T. 2881 Av.
88530 M1v30

R. BRAVE
Corrientes 460. U. T. (31) Ret. 3748 y 2802

ESQUINA moderna, de varios pisos, en una avenida del Norte, dentro de Pueyrredón. Consta local de comercio y varios departamentos. Produce 20.400 $ por año. Precio 175.000 $.

EN la City, vendo una finca de gran renta. Consta de 2 locales de comercio y departamentos en vadios pisos altos. Moderna, muy bien construída, con cierto confort y lujo. Produce 33.000 $ por año. Precio 290.000 $.

EN una Avenida muy importante y próximo a Callao, vendo un soberbio edificio, esquina de varios pisos. Consta de apartamentos de lujo, bien decorados y con calefacción. Produce 44.520 $ por año. Vendo en 430.000 $. Hay facilidades.

HERMOSA casa habitación, con mucho terreno y magníficas plantas, en pleno centro y barrio de familias, calle Tacuarí 1078. Mide 14 por 55 vs. Tiene 10 habitaciones principales. Precio 95.000 $. A plazos. Se visita con mi tarjeta únicamente.

EN Palermo, al lado del Botánico, calle Acevedo y Las Heras, vendo una espléndida casa. Hall, sala, escritorio, office, 2o. hal, 4 dormitorios, 2 baños, etc., calefacción, jardín, terreno 600 varas. Precio 65.000 $, a plazos.

VENDO estanzuela en el Suroeste y a poca distancia de estación, con buena casa habitación, mejoras, puede ser explotada para cualquier destino. Son 415 hectáreas. Está a 1 1|2 hora de la Capital y con buenos caminos. 06321 M-1

Peralta Martínez y Serna
COMPRAMOS—
3 a 4000 varas cuadradas. Próximo a Juan B. Alberdi y de Av. La Plata a Rivera Indarte.
Tratar directamente en nuestras oficinas, 320 San Martín 326. 06362 M-1v30

S. A. Thompson Muebles Ltda.
Sección Propiedades — Florida 833
EN San Isidro, Barrio Parque Manuel A. Aguirre, calle Ascasubi (entre Aguirre y Labardén), vendemos precioso chalet nuevo, con garage, buen jardín, 7 habitaciones principales y dependencias. Puede visitarse a cualquier hora.
06280 M-1

G. T. Schindler
San Martín 121, esc. 10
DINERO en segunda hipoteca, sobre propiedades en la Capital y establecimientos rurales. Dirigirse directamente a mi escritorio, no se atiende intermediarios. 88048 M-1v29

John Campbell & Cía.
San Martín 201
U. T. 1487 Av. y 0727, Riv.
CAMPO VENDEMOS—
1500 hect. en Santa Victoria, F. C. P. La mayor parte con buena alfalfa. Espléndida estancia con toda clase de mejoras. Dirigirse directamente.
06343 M-1

D. R. DE MARCHI Co.
Rivadavia 1479, 2o. piso, U. T. 6190, Riv.
HIPOTECAS 1as. y 2as. desde 6 o|o, cualquier suma y plazos, sobre casas y construcciones, cap. y prov. Para campos, Provs. Bs. As., Córdoba, Santa Fe y E. Ríos. Op. 24 horas. 87903 M-1v1

Angel Vélaz y Cía.
Sarmiento 452-56. — U. T. Avenida 4601
COMPRAMOS CENTRAL—
DENTRO de Callao y Córdoba, compramos propiedad de renta, aunque sea antigua. Se invierte hasta 250.000 $ al contado.
OFRECEMOS EN ARRENDAMIENTO—
AL NO. de la provincia, a 5 horas de la Capital, ofrecemos 2300 hectáreas de campo superior, de pastos refinados, con mejoras, poblaciones, etc., para ganadería o agricultura. Contrato por 4 ó 5 años. Entrega inmediata.
HIPOTECAS—
DE prestamistas particulares, en oro y papel, tenemos para colocar en hipoteca en la Capital o campos en las Provincias de Buenos Aires, Santa Fe, Córdoba, Entre Ríos. Interés más bajo de plaza. Respuesta inmediata. 06333 M-1v30

COMPRA DE PROPIEDADES
CASAS, CAMPOS Y TERRENOS
$ 1.20 cada 6 palabras

COMPRAMOS centro Sur, casa baja u hotelito; urgente; Cangallo 466, Tomás Franco y Cía. M-2v29

COMPRO cerca Rivadavia, casa 20.000 $, o terreno 10 por 30; Independencia 3922. T-2

VENTA DE PROPIEDADES
CASAS, CAMPOS Y TERRENOS
1.— cada 6 palabras

ALQUILO o vendo regia casa, 6 habitaciones, Olazábal 4650, un paso estación Villa Urquiza. A-3v3

AVENIDA Alvear, a 30 metros, vendo lote terreno medidas ideales, facilidades de pago; informes Maipú 231, esc. 20, de 10 a 11. M-3v30

VENTA DE PROPIEDADES
CASAS, CAMPOS Y TERRENOS

A empleados nacionales, sin desembolso, vendo casita chiche, 3 piezas; Rivadavia 11016, Mella. T-3v1

A un paso Gaona, próx. Rivadavia, 1|2 cuad. Campichuelo, 2 casas esquina, altos y bajos, moder., buena renta, vdo. con fac.; dño. Barry, Av. de Mayo 749. M-3v29

ALVAREZ Thomas y Céspedes 3474 y 80, vendo mi casa, altos y bajos, gran renta, 12 habitaciones, adoquinado, dependencias, $ 15.000 al contado, facilidades; tratar allí. T-3v29

AMPLIO terreno en Barracas, con construcciones utilizables al frente, 17.49 por 100 varas, adecuado para depósito, corralón o industrias. Venta con grandes facilidades. Eduardo Sambrizzi y Hno., Piedras 83. M-3v30

AL Norte, Billinghurst, antes de Santa Fe, vendo particularmente casa moderna, aireada, sala, comedor, 3 dormitorios, terraza y dependencias, 35.000 $, facilidades. Se entrega desocupada. Título perfecto Casilla Correo 1767. M-3

A PROPIETARIOS: Edificio sólo de primer orden desde 14.000 $ casa y petit hoteles, 9 hab. y garage. Especialidad obras de LUJO y para renta que producen más del 20 o|o sobre obra. Gratis croquis y presup. Consigo capital; 37 años acreditada existencia. Arq. F. Puig, Río Bamba 339, teléf. (38) 2772. M-3

Agote Hnos. y Canale
Florida 211. — U. T. 1716 Avenida
EN VENTA: Sobre Av. Sta. Fe al 5000, para subdividir, 2900 varas con cédulas y plazos.
BARRIO NORTE: Casa baja, amplia y lujosa, 20x36 varas, recepción, 8 habitaciones y dependencias, $ 150.000.
PUEYRREDON y CHARCAS, a 2 cuadras, casa baja, 6 hab., garage y dependencias, 700 varas, $ 70.000.
Sta. FE y PUEYRREDON: a 3 cuadras de estas importantes arterias, terreno de 19x42 varas, con edificio que da renta, con cédulas por menos de su valor.
COMPRAN: Petit-hotel o buena casa para vivir o renta, Pueyrredón al centro, hasta $ 160.000.
VENDIERON: Sta. Fe 5201, propiedad con 5701 metros cuadrados, en $ 210.000, al Sr. Vicente Casullo. T-3

BOVEDA perpetuidad, central, desocupada, 1.25x2.50, regalada, 5900; Alvarez 2252, U. T. 5979, Palermo. T-3

BELGRANO, al lado de estación y Barrancas vendo regio hotelito compuesto de sala, comedor, escritorio, antecomedor, hall, 4 dormitorios, tres baños, terraza, departamento para servicio, Olazábal 2015, 15.000 $ contado, saldo cinco cuotas anuales. M-3

CAMPO de 78 hs. en Rojas, F. C. C. A., con mejoras, vendo a plazos o permuto, con casa en la Capital; tratar Herrera, Perú 187. T-3v30

CASA bien hecha, para panadería, contrato 5 años, facilidades, venden A. C. Taquini y Cía., Bmé. Mitre 475, U. T. 3398, Avenida. T-3v29

CASA 2 piezas, comodidades, 1 cuadra Larrazábal, 1600 adelantados, resto largos plazos, vende Retorta, Rondeau número 4151, teléfono 0815, Corrales. T-3v1

CON una reducida entrega al contado y el saldo en plazos de 5 a 28 años, vendemos casas y terrenos en esta Capital y pueblos suburbanos. Visite nuestro hall de ventas. Banco El Hogar Argentino, Av. de Mayo 886. M-3v30

CASA amplia, lujosa, de altos, a 7 cuadras de la Plaza de Mayo, al Sur, aparente para clubs, academias, etc., o familia numerosa. Se alquila o se vende toda la propiedad, que tiene 2 locales en la planta baja; informes, Moreno 502. M-3v29

DUPRE, Orán 302, vende terrenos y casas en Flores, V. Sársfield, V. Luro, Liniers. T-3v2

EN Núñez, tengo varias propiedades en venta; Jorge Glave, Obligado 3165. M-3

GRANJA criadero, 18 hect., 6 cuadras estación, 1 hora y minutos de Constitución, vendo, facilidades; Aizpurua 3154, San Martín. B-3

LAS condiciones de pago con que ofrecemos en venta nuestras propiedades, hacen posible sin sacrificios la adquisición de la casa propia. Operaciones rápidas, escrituración definitiva inmediata. Soliciten informes en nuestras oficinas, Avenida de Mayo núm. 886, Banco El Hogar Argentino. M-3v30

TRANSFIERO terreno, $ 32 mensuales, a cuadra y media Gaona y Segurola; tratar Pasaje Pedro Alois 2082, altura Rondeau 4150. K-3

POR división de condominio, se venden dos casas bajas; Cerviño 3523-33. M-3v30

PARA una gran fábrica, local grandioso, construcciones modernas, industria que necesite mucho espacio, ubicación céntrica, véndese; Jaime, Lima 234. M-3v29

VICENTE López, frente estación eléctrico, vendo espléndido chalet, desocupado, garage; Azcuénaga 850|60. B-3

2500 hs. campo especial con riego, sobre estación Río Negro, vende Hargouas, Florida 470. M-3v2

COMPRA Y VENTA DE HACIENDAS
$ 2.— el centímetro

Iriarte y Martijena
Florida 248. — U. T. 0582, Riv.
NECESITAMOS URGENTE—
2 a 5 mil vacas de cría, por Madariaga, Vidal, Balcarce o inmediaciones. Se revisa en seguida. 88481 M-5v30

ARRENDAMIENTOS DE CAMPOS
Consignatarios: $ 2 el centímetro

OFRECIDOS

Alchourrón Ltda., S. A.
Sarmiento 357
4000 hs. campo especial ofrecemos en pastoreo por potreros hasta fin de noviembre, con estación Cangallo dentro del campo. 06330 M-6

ARRIENDO chacra de 58 hectáreas de campo flor, a 30 cuadras estación Goldney, F. C. P. Dirigirse Boas, Lavalle 341. M-6v30

ARRENDAMOS 3000 hect. en depto. Castellanos, Santa Fe, próximo a Rafaela, lo mejor de la zona para agricultura, Buganem y Cía., Florida 429. M-6v29

EN Navarro arriendo 365 hect., especial para tambo o invernada, 4 kilómetros estación, lindando dos cremerías. Orden visitarlo Las Marianas, Comp. Gral. Granja La Machita. M-6

SE dan en arrendamiento 330 hectáreas o fracciones, ubicadas a 20 kilóm. de la plaza de Mayo, 20 cuadras de Mataderos y 15 cuadras de Tablada, cruzadas por tres líneas férreas con estación a cinco cuadras del campo. Tratar Juncal 1264, de 13.30 a 14.30. M-6v29

DINERO PEDIDO
OPERACIONES DE CREDITOS PRESTAMOS E HIPOTECAS
$ 0.90 cada 6 palabras

CAPITALISTA hasta 10.000 $ necesita manufactura de tabacos de responsabilidad, para sacar nuevo sistema de venta de cigarrillos. Fca. Corrientes 4657, de 13 a 16 horas. M-7

NECESITA heredero 10.000 $. Contestar por carta condiciones a R. Y., Reconquista 478. T-7v30

SOCIO pido igualando capital, 10, 20, 30.000 $, establecer casa remates y otros negocios de gran utilidad; Charcas 1650. A-7

SE necesitan 150.000 $ para una industria, bien garantizados, amortizables en seis meses, con sus correspondientes intereses, por carta únicamente a G. R. Z., Güemes 34, San Martín. M-7

10.000 $ necesito explotar patente invención relativa publicidad; escribir Perú 71, escritorio 6. T-7

DINERO OFRECIDO
OPERACIONES DE CREDITOS PRESTAMOS E HIPOTECAS
$ 1.20 cada 6 palabras

ACUERDANSE descuentos a empleados y comerciantes; Florida 32, piso 1o., de 9 a 19. M-8v1

AL 8 o|o hay mucho dinero hip. Cap. Fed. y Prov. de B. A. Escribanía Calatayud, Av. de Mayo 570. M-8v30

A empleados, créditos en el día, condiciones muy liberales; "El Intermediario", Rivadavia 659. M-8v8

AL 7 1|2 o|o doy en hipoteca de 10.000 a 1.500.000, al 9 o|o a construcciones, sucesiones herederos, militares y maestros convencional; R. M., Salsamendi, Av. de Mayo 760. T-8v30

AL 6 o|o anual acuerdo rápido dinero efectivo en hipoteca sobre campos, casas y para edificar en la Capital y suburbios, pagadero por mensualidades. A 7 1|2 por ciento plazo fijo, operaciones importantes, M. Rigou y Cía., Esmeralda 47. M-8vj30

HIPOTECAS: Operaciones rápidas. Disponible mucho dinero en 1a. hip.; Cangallo 466; Tomás Franco y Cía. M-8v2

HIPOTECAS

Dinero en segunda sobre casas y campos, dispongo desde $ 20.000, interés corriente, condiciones liberales. Trato directo, de 14 a 18, Corrientes 628, Angel A. Curcio. M-8v30

PROPIETARIOS: Dificultades financieras resuélvense inmediatamente. Capitales importantes siempre disponibles, también para comerciantes. Seriedad, Rapidez. Escribir: 1157 Casilla Correo. M-8

20.000 a 700.000 pesos ofrezco hipoteca 7 o|o, sobre casas campos. Las operaciones resuélvense con reserva, sin gastos, Lorenzo, Rivadavia 961. M-8v1

POLIZAS, ALHAJAS BRILLANTES Y PIEDRAS PRECIOSAS
$ 1.50 cada 6 palabras

ALHAJAS, brillantes y perlas, se compran; Florida 463, joyería. T-9v29

ALHAJAS, brillantes, perlas, compramos; Corrientes 910; joyería La Perla. T-9v29

A pólizas de empeño, compramos y adelantamos el máximo "La Favorita", Lavalle 886. M-9v2

A POLIZAS ADELANTO 80 o|o
Recibo legal, seriedad y reserva, Bartolomé Mitre 2515. T-9

AL 6 o|o alhajas y pólizas, anticipo en operaciones de mucho valor, gran facilidad, local La Equitativa; Cerrito 358. M-9v1

ANTICIPAMOS 80 o|o, pólizas, alhajas, objetos, arte recibo legal, disponible, $ 500.000, La Confianza, Suipacha 642, U. T. 0346, Mayo. T-9v29

ALHAJAS, brillantes, perlas y pólizas compro, pagando todo su valor, La Americana, San Martín 288; U. T. 6130, Avenida. M-9v30

COMPRO alhajas y brillantes, pago altos precios, antigua Casa Rettes, Cangallo 537. M-9v30

LA joyería "El Trianón", Viamonte 891, compra alhajas, brillantes, objetos de arte, pagándolo íntegro su valor; U. T. 1657, Plaza. T-9v30

SERVICIO DOMESTICO
PEDIDO
$ 0.50 cada 6 palabras

COCINERAS

COCINERA se necesita, sueldo 60 $; Vieytes 971. T-12v29

COCINERA y otros quehaceres, con retiro; Bolívar 331, dept. 5. T-12

COCINERA sencilla, joven, recomendada, se necesita; Venezuela 1721. A-12

COCINERA y otro quehacer, con cama, necesita matrimonio; Melo 2981. T-12v30

COCINERA austriaca o alemana, para todos quehaceres, recomendada, se necesita; Tucumán 1134, 2o. T-12v1

COCINERA joven, competente, buenos informes, con cama, necesito; Arribeños 1417, Belgrano. T-12v29

COCINERA y otros quehaceres, $ 55 y mucama 50, recomendadas, necesito; Curapaligüe 67. T-12

COCINERA para matrimonio solo se necesita, sueldo 70 $; tratar U. T. 35, Florida, calle Diego de la Riva 1691, Florida, F. C. C. A. M-12v30

COCINERA joven, necesito, para Córdoba, con buenas referencias y certificados, presentarse de 10 a 10.30 en Rodríguez Peña 80. T-12v29

COCINERA joven, competente, con pequeños quehaceres, casa familia necesita, con cama, recomendada, Lima 681; tratar de 10 a 12. T-12

MADRE e hija 14 a 18 años, cocinera y niñera, se necesitan en familia inglesa; Mercedes 3550, Devoto. M-12v30

MUCAMAS

MUCAMA general, recomendada, se necesita; Venezuela 1721. A-12

MUCAMA recomendada, se necesita; Austria 1777 (antes Gallo). T-12

MUCAMA niñera, se necesita, Rivadavia 1954, piso 4o. T-12v30

MUCAMA se necesita, calle Crámer número 930. T-12

MUCAMA general necesito, sueldo 60 $, tratar de 8 a 11; Holmberg 2593. B-12v30

MUCAMA práctica, recomendada, necesito, buen sueldo; tratar de 11 a 13, Echeverría 2328. T-12v29

MUCAMA niñera, para nenita de 3 años, sueldo 60 $, recomendada, se necesita; Callao 1573. T-12v30

MUCAMA recomendada, para matrimonio, necesito, Callao 1341, dep. 3; tratar 9 a 11. M-12

MUCAMA general, buenos informes, poca familia, sueldo $ 60, necesítase; Salguero 40. T-12

MUCAMA necesito recomendada, sueldo 60 $; tratar Victoria 1516, 6o. piso, izquierda. T-12v29

MUCAMOS

MUCAMO general necesita matrimonio, recomendado, buen sueldo, de 11 a 13; Victoria 1210. T-12

MATRIMONIOS

MATRIMONIO necesito, cocinera y mucamo, buena presencia, recomendado, sueldo 140. Tratar después de las 11, se prefieren españoles; Tucumán 513. T-12v1

MATRIMONIO necesito, mucama y mucamo, buena presencia, recomendados, sueldo 120 $. Tratar después de las 11, prefiérense españoles, Tucumán 513. T-12v1

MUCHACHAS

CHICAS, tres necesito, trabajo liviano; Bdo. de Irigoyen 1339. T-12

CHICA para cuidar nena, presentada por sus padres, necesito; Paraguay 1586. T-12v29

CHICA necesito, para mandados, sueldo $ 30, Rodríguez Peña 671, 5o., dep. 12; tratar después de las 13. T-12

MUCHACHA que sepa cocinar y pequeños quehaceres se necesita; Vidal 2191. B-12

MUCHACHA de 16 años, para quehaceres y atender una niña, se necesita; Lavalle 957. M-12

MUCHACHOS

MUCHACHO de 11 años se necesita para lechería, un poco reparto y quehaceres, después las 8; Sarmiento 2395. P-12

NIÑERAS

NIÑERA para nenita de 3 años, y otros quehaceres, sueldo 60 $, recomendada, se necesita; Callao 1573. T-12v30

NIÑERA necesítaso para Bolivia, con recomendaciones, preferible inglesa, de 10 a 17; Lavalle 2051, dep. F. T-12

NIÑERA buena necesítase para nena de un año, alemana o argentina; tratar 10 en adelante, Paraná 1190, Dpto. C. T-12v29

SIRVIENTAS

SIRVIENTA se necesita, persona seria; Potosí 3990. T-12v29

SIRVIENTA necesito, formal, para poca familia; Cánning 766. T-12

SIRVIENTA necesito, Pueyrredón número 1571. T-12

SIRVIENTA se necesita para todo trabajo, menos lavar; Arcos 3063. T-12

SIRVIENTA se necesita; Rivadavia número 7365. SM-12v30

SIRVIENTA que entienda de cocina, poca familia, sin lavado; Aráoz 2694. T-12v30

SIRVIENTA que sepa cocinar, necesito, 65 $; Salguero 260, piso 4o., dep. 17. T-12v1

SIRVIENTA recomendada necesito, para todo trabajo; Soler 4829, de 8 a 12. T-12v30

SIRVIENTA con chico de 14 años, necesito para quehaceres domésticos; Pavón 4381. T-12v29

SIRVIENTA que entienda de cocina, para matrimonio solo; Colodrero 2684, Villa Urquiza, necesítase. K-12v30

SIRVIENTA trabajadora necesito para todo trabajo y cocina, buen sueldo; Congreso 2057. B-12

SIRVIENTA para todo trabajo, para 3 personas necesito; Victoria 3938, depart. B. T-12

SIRVIENTA todo trabajo se necesita para matrimonio; Santa Fe 1317, 6o., izquierda. T-12

SIRVIENTA para todo trabajo dos personas mayores, se necesita; Lavalle 1052, Depto. 3. M-12v29

SIRVIENTA necesito, cocine bien, inútil sin recomendaciones, 3 personas; Callao 122, izq., 9 horas. M-12

SIRVIENTA buena presencia, que entienda cocina, poca familia, necesítase; Talcahuano 1287, planta baja. T-12v1

SIRVIENTA para todo trabajo se necesita, sueldo 60 $; Uruguay 594, piso 3o. dept. E, de 14 a 18. T-12

SIRVIENTA trabajadora, necesito, para todo trabajo, buen sueldo; Congreso 2057. B-12v29

SIRVIENTA formal, recomendada, que sepa cocinar, se necesita para matrimonio solo; Aguilar 2306. B-12v29

SIRVIENTA recomendada, que sepa cocinar, necesita poca familia. Tratar de 10 a 16, Azcuénaga 786, planta baja. T-12v30

SIRVIENTA competente, necesítase para dos personas, que sepa cocinar, tratar después de las 10; Victoria 1896, 3o., depto. 5. T-12

SIRVIENTA joven, que entienda bien de cocina y quehaceres tres personas mayores, se necesita, Jorge Newbery 2576, 1 c, Cabildo. T-12v1

OCUPACIONES DIVERSAS

PERSONA educada se necesita para un matrimonio, hay cocinera; Rivadavia núm. 789. M-12v29

SERVICIO DOMESTICO
OFRECIDO
$ 0.15 cada 6 palabras

COCINERAS

AYUDANTA de cocina ofrécese; Montevideo 1418. A-13v30

ANTIGUA Sociedad Protección Servicio Doméstico Isabel Saavedra, ofrece buenas cocineras, mucamas, sirvientes y niñeras; Independencia 2121; teléfono 4828 Rivadavia. M-13

BUENA cocinera con muy buenas recomendaciones se ofrece; Paraguay 2440 M-13

BUENAS cocineras, mucamas, ofrece La Protectora de Mujeres, Solís 1121; U. T. 2559, B. Orden. T-13v29

BUENA cocinera, formal, italiana, práctica, se ofrece matrimonio distinguido, o sólo cocina, buenos informes; Paraguay 1299. M-13v30

SERVICIO DOMESTICO OFRECIDO

COCINERAS

COCINERA argentina se ofrece, con retiro; Gutiérrez 2756. A-13v29

COCINERA se ofrece, con una chica; Carlos Pellegrini 1068. M-13v2

COCINERA competente se ofrece; V. López 1931. A-13v29

COCINERA se ofrece para corta familia; General Paz 2239. B-13

COCINERA se ofrece, recomendada; Charcas 1344. M-13

COCINERA práctica se ofrece, poca familia; Arenales 1229. M-13

COCINERA de profesión se ofrece, o suplenta; Río Bamba 993. A-13v29

COCINERA con recomendación se ofrece, C. Pellegrini 1175. A-13

COCINERA vascaespañola se ofrece, sin pretensiones; Talcahuano 1090. M-13

COCINERA se ofrece, Blandengues número 2646. A-13

COCINERA de profesión se ofrece; Juncal 1141, U. T. 2927, Plaza. M-13v30

COCINERA joven se ofrece para cocina sencilla; Alsina 1850. M-13

COCINERA y mucama, se ofrece, sencilla; Córdoba 1701. M-13

COCINERA italiana práctica, se ofrece, para corta familia; Amenábar 2657. B-13v29

COCINERA argentina se ofrece, sin cama, recomendada; Las Heras 1962. M-13v30

COCINERA competente, con buenos certificados, se ofrece; Av. Alvear 3850. M-13v30

COCINERA competente se ofrece, óptimas referencias; Talcahuano 1090. M-13

COCINERA seria, con buenas recomendaciones, ofrécese; Arenales 2000. A-13v30

COCINERA argentina práctica se ofrece, con buenos informes; Charcas 1264. M-1[illegible]

COCINERA competente, que cocina a todo estilo, se ofrece con cama; Chacabuco 344. M-13v29

COCINERA provinciana, ofrécese para poca familia o matrimonio solo, cocina; Viamonte 1874. A-13v29

COCINERA criolla para matrimonio solo, con informes, se ofrece; Charcas 1041. M-13v29

COCINERA sencilla y otros quehaceres, con retiro, se ofrece; Humberto I número 2460, pieza 2. M-13

COCINERA argentina se ofrece, cocina sencilla, tratar personal, Arenales 1239 dept. 2. M-13

COCINERA argentina, se ofrece, amasa, hace postres, sueldo 120 $; Pavón 2247. M-13v1

COCINERA y mucama se ofrecen, formales, madre e hija; tratar Venezuela 8[illegible]5. M-13

COCINERA repostera, persona ágil, recomendaciones de 5 años, se ofrece; Charcas 1256, A. R. M-13

COCINERA se ofrece, competente, buenas recomendaciones; Rodríguez Peña núm. 469. M-13v29

COCINERA para cocina u otros quehaceres, con un chico de 9 años, ofrécese; Arenales 1846, pieza 12. A-13

COCINERA, con retiro, coc. únicamente, ofrécese, suplenta o efectiva; Río Bamba 1246; U. T. 4530, Juncal. M-13v30

COCINERA suplenta, de 1er. orden, se ofrece a familia distinguida, buenas recomendaciones; S. Fe 1938. A-13v30

COCINERA francesa se ofr., de profesión para flia., recomendada; Paraná 1129. M-13

COCINERA se ofrece, de profesión, sabe amasar bien y postres, todo estilo, recomendada; Uruguay 1017. A-13

COCINERA competente, joven, se ofrece con toda comp., R. Peña 165. U. T. 1603 [illegible]381. M-13v29

COCINERA seria, buenas recomendaciones, para poca familia, competente, se ofrece; Libertad 1038. M-13

COCINERA de profesión ofrécese, óptimas recom., sin pret., 90 a 100 $; U. T. 3114 Juncal. M-13

COCINERA argentina se ofrece, efectiva o suplenta, recomendada, con retiro; Arenales 1658. M-13

COCINERA joven recomendada de años, competente y prolija, ofrécese; Santa Fe 1480. M-13

COCINERA italiana se ofrece, recomendada, de profesión; Viamonte 1874, pieza 10. M-13

COCINERA se ofrece o para todo, corta familia, bien recomendada; Avenida Vértiz 1188, Belgrano. B-13v30

COCINERA de primer orden ofrécese, con buenos informes; Rodríguez Peña No. 1520. A-13

COCINERA joven, competente, se ofrece, con recomendaciones; Vte. López No. 1649. A-13

COCINERA se ofrece, con buenas recomendaciones, para poca familia; Amenábar 2[illegible]1. M-13v29

COCINERA competente, suplenta o efectiva, ofrécese; Libertad 1055, U. T. 0307 Plaza. M-13

COCINERA competente, se ofrece, arg., formal, para familia distinguida, con retiro; C. Pellegrini 962. M-13v30

COCINERA buena, alemana, se ofrece, casa pensión o casa de comercio; Reconquista 755, 2o. piso. M-13v29

COCINERA argentina, profesional, ofrécese con excelentes informes, 4 años última casa; Ríos 410. A-13v29

COCINERA del país, buena, se ofrece, pequeños quehaceres, con cama; Tucumán 1547, Dto. 11. M-13

COCINERA buena se ofrece, con hija de 16 años para mucama comedor, pocas personas; Victoria 2147. A-13

COCINERA y mucama de adentro, ofrécense recomendadas, juntas o separadas; Acevedo [illegible]39. A-13v29

COCINERA francesa de profesión se ofrece, con buenas recomendaciones; Viamonte 938. M-13v29

COCINERA repostera, alemana, ofrécese para casa familia distinguida; U. T. 1777, Plaza. B-13v30

COCINERA argentina, quehaceres, práctica, limpia trabajadora; Tucumán 1547, con cama. M-13

COCINERA joven, muy competente y con buenas recomendaciones se ofrece; Arenales 160[illegible] U. T. 3856, Juncal. M-13v30

COCINERA se ofrece, seria, de confianza, sabe su obligación, o para todo trabajo de matrimonio, con un chico 3 años; Rioja 1246. M-13v29

COCINERA seria se ofrece, buenas recomendaciones, con retiro o lavandera, para casa de familia particular; calle French 2315. A-13v30

COCINERA se ofrece, joven, cocina bien, algunos quehaceres, muy limpia, con cama, recomendada 2 años; Montevideo 915. M-13

COCINERA formal, comp., cocina francesa e italiana se ofrece, va afuera. Cartas únicamente Juliana, Reconquista 1084. M-13v30

COCINERA seria, para matrimonio o señores solos, ofrécese recomendada, para la ciudad, Marcela Torres, Ayacucho 770, U. T. 646 Juncal. A-13

COCINERA muy competente y muy práctica, sabe amasar, hace postres y nombres, se ofrece; Talcahuano 343, departamento C. M-13v1

COCINERA ofrécese competente fiambres, postres, pastelería, helados, recomendada con o sin peón; Paraguay 1601, U. T. 3504 Juncal. A-13v29

COCINERA de profesión, valenciana, se ofrece, suplenta o efectiva, con recomendaciones de 3 años de familia distinguida; por carta o personalmente E. Lorente, Helguera 4648, media cuadra Avenida América, Villa Devoto. M-13v30

MADRE e hija se ofrecen, cocinera y mucama; Dorrego 79. B-13v30

MADRE e hija buscan trabajo en el campo como cocinera y mucama; Corrientes 330, Hotel Sur. M-13v29

MADRE e hija 16 años se ofrecen, cocina sencilla, hija alquiler trabajo; Rioja 432. M-13

SEÑORA, cocinera, se ofrece media día o suplenta; Charcas 941. A-13

SE ofrece cocinera seria, corta familia, recomendada; Venezuela 864. M-13v29

SE ofrece cocinera argentina para cocina sencilla y pequeños quehaceres; Santa Fe 1480. M-13v29

SEÑORA ofrécese para cocina sencilla o cuidar casa, con retiro; Laprida 1916. A-13v29

COCINEROS

COCINERO francés, de profesión, se ofrece, Cangallo 1216, 8. M-13v30

COCINERO japonés, se ofrece para familia, ciudad o campo, por carta, Lima 489. M-13v29

COCINERO joven, se ofrece, con buenas recomendaciones, U. T. 7886, B. Orden; Pichincha 1375. M-13v30

COCINERO y peón se ofrecen, buenos informes, de 7 a 11 y de 14 a 19, U. T. Juncal 3197. K-13v29

COCINERO repostero busca, ofrécese a familia, con buenos informes; U. T. 31, 0833. M-13v29

COCINERO repostero, alemán, recomendado familia negocio ofrece, sin pretensiones; U. T. 0847, Mayo. M-13

COCINERO se ofrece o restaurant, pensión, competente, sin pretensiones; San José 513. M-13

COCINERO de profesión, japonés, buenas recomendaciones, ofrécese; Para[illegible] U. T. 3154, Plaza. A-13v30

COCINERO alemán se ofrece, Lavalle 388. M-13v30

COCINERO italiano, joven y práctico, ofréc. casa familia, sin pretensiones; Charcas 1023. M-13v30

COCINERO se ofrece, italiano, de profesión, con recomendación, sin pretensiones; Charcas 1288. M-13v29

COCINERO italiano, joven, ofrécese, casa familia, bien recomendado; U. T. 4023, Juncal. A-13v1

COCINERO italiano ofrécese, casa de familia, con buenas recomendaciones. U. T. 0748 Juncal. A-13v30

COCINERO joven, italiano, de profesión, pastelero, repostero, ofrécese, recomendado familia; Córdoba 1522. M-13v1

COCINERO repost., recom., ofrécese p. casa familia, con o sin peón; teléfono 4967, Rivad. M-13v30

COCINERO de profesión ofrécese, para familia; Santa Fe 1140, teléfono (41) 1967. M-13v1

COCINERO japonés, perfección, ofrécese, buenas recomendaciones; Córdoba 1050, U. T. 2486 Plaza. M-13v1

CHEF cocinero, se ofrece, casa de familia, teléfono 0363, Plaza; Santa Fe 1200. M-13v29

COCINERO de profesión, japonés, se ofrece a casa familia, con buenas recomendaciones; Piedras 873, U. T. 1527,

COCINERO italiano, se ofrece para cocinera sencilla, con buenas recomendaciones, sueldo 80 $; U. T. 2340, Juncal. A-13v30

B. Orden. M-13v29

COCINERO de profesión, japonés, se ofrece para señor solo o señores, cocina francesa o norteamericana, certificados de primer orden. Carta a J. I. A., este diario. M-13v1

COCINERO serio, ofrécese, hombre maduro, solo, ágil y entendido, comercio o particular, Capital o campaña, carnet y conducta, personalmente o escribir a José González, Sarmiento 307, 2o. piso.

OFRECESE cocinero de profesión para casa familia, recomendado; T. 4023, Juncal. M-13v30

LAVANDERAS

LAVANDERA y planchadora para casa familia, se ofrece; Cerrito 1166. M-13v29

LAVANDERA planchadora se ofrece, o sólo planchar; Santa Fe 1088. M-13

LAVANDERA se ofrece recomendada, medio o día entero; Sarmiento 2269. M-13

LAVANDERA planchadora buena ofrécese, para casa particular, por día o por mes; Tucumán 1547, Dpto. 11. M-13

LAVANDERA se ofrece por mes medio día o tres días por semana, calle Córdoba 1520, U. T. Juncal 0983. M-13

LAVANDERA, planchadora, por día, casa de familia, prefiere familia inglesa; Mansilla 3069. A-13v1

LAVANDERA, planchadora, se ofrece, italiana, casa de familia, por mes, con retiro; competente; Coronel Díaz 1047, Piñeiro. M-13v30

MUCAMAS

CON buenas recomendaciones, se ofrece mucama vasca, fina, de adentro; calle Santa Fe 1945, Depto. 7. A-13v29

MUCAMA de adentro o de comedor, se ofrece; Maure 2514. B-13v29

MUCAMA general se ofrece, bien recomendada; Soler 3666. A-13v29

MUCAMA se ofrece, de adentro, con recomendaciones; Montevideo 1918. M-13

MUCAMA práctica, se ofrece; Laprida 2157. M-13v30

MUCAMA competente se ofrece, C. Pellegrini 1175. A-13

MUCAMA general o de adentro, ofrécese; Quesada 3005. A-13v30

MUCAMA se ofrece con chica de 9 años, con buenos informes; Alsina 2133. M-13

MUCAMA joven, sin pretensiones, ofrécese para poca familia; Aráoz 1529. M-13v29

MUCAMA seria se ofrece, con buenas recomendaciones; Mármol 1014, C. B-13v29

MUCAMA de adentro se ofrece, con recomendaciones; Cerrito 1576. M-13v30

MUCAMA inglesa se ofrece, recomendada, por carta A. B., en este diario. M-13v30

MUCAMA se ofrece para adentro, formal, bien recomendada; Charcas 1344. M-13

MUCAMA seria, de comedor, recomendada, se ofrece; Pueyrredón 594. M-13v1

MUCAMA de adentro o general se ofrece, recomendada; Libertad 1038. M-13

MUCAMA joven, argentina, de adentro o general, se ofrece; Cerrito 1087. A-13

MUCAMA, de adentro, se ofrece, con buenas recomendaciones, dirigirse por teléfono 0197, Belgrano. B-13v30

MUCAMA fina, de adentro, se ofrece, recomendaciones de años; Alsina 1587, primer piso. M-13v30

MUCAMA para adentro, recomendada, ofrécese, Fitz Roy 2469, U. T. 4629, Palermo. A-13

MUCAMA se ofrece, práctica, buenas recomendaciones, persona seria; Mendoza 2490, Belgrano. B-13

MUCAMA buena o niñera se ofrece, recomendada, corta familia; Vte. López 1649. A-13

MUCAMA se ofrece de adentro o de comedor, presentada por sus padres; Peña 2475. A-13v30

MUCAMA joven ofrécese, de adentro o general, sabe su obligación, buenos informes; Charcas 1265, Dpto. 5. M-13

MUCAMA práctica se ofrece, comedor o de adentro, muy buenos informes; José E. Uriburu 1397. B-13

MUCAMA de adentro se ofrece, recomendada, cose a mano y a máquina; Arenales 1846. A-13

MUCAMA o sirvienta, menos cocina, se ofrece, buenos informes; Venezuela 1635, Depto. D. A-13v29

MUCAMA argentina se ofrece, con recomendaciones, para cocina sencilla o trabajo, por día; Obligado 3906. B-13v30

MUCAMA práctica, para adentro, ofrécese, con buenos informes; Arenales 3075. M-13v29

MUCAMA general o sirvienta para matrimonio, se ofrece; Tucumán 1547, Dpto. 11. M-13

MUCAMA de adentro se ofrece, recomendada, entiende costura; Victoria 1171. M-13v29

MUCAMA se ofrece,o para todo trabajo, con buenos informes, española; Ayacucho 1650. M-13

MUCAMA fina, de adentro o comedor, bien recomendada, ofrécese, $ 60; U. T. 0847, Mayo. M-13v2

MUCAMA se ofrece, para poca familia y persona sola; Cangallo 1252, 2o. piso, Depto 14. M-13v29

MUCAMA práctica, sabe coser, con recomendaciones, se ofrece, va a Mar del Plata; Arenales 1018. M-13v29

MUCAMA de adentro o de comedor, se ofrece, con buenas recomendaciones, sabe planchar; San Juan 2207. M-13v29

MUCAMA de adentro ofrécese, bien recomendada, sin pret., $ 60, U. T. 3114 Juncal. M-13

MUCAMA de adentro, con buenas recomendaciones, se ofrece para poca familia o matrimonio solo; Bulnes 2214. M-13v29

MUCAMA de adentro, formal, buenas recomendaciones, ofrécese, personalmente, por carta L. S., Tucumán 1452, piso 5o., depto. 10. A-13v29

MUCAMA francesa se ofrece para matrimonio distinguido, de adentro o general, recomendada; A. B., Medrano 993, tel. (63) 1998, Almagro. M-13v30

MUCAMA francesa se ofrece para adentro, solamente poca familia, buenos informes; Carlos Pellegrini 708, piso 2o., teléfono 3377, Juncal. M-13v30

MUCAMA costurera, práctica en atender señoras o niñas, se ofrece, plancha muy bien, borda a máquina, recomendada, $ 80; U. T. 6464, Juncal. A-13

MUCAMOS

JOVEN japonés, 19 años, se ofrece para mucamo general; Paraguay 2099. M-13v29

JOVEN mucamito, portero, limpieza, de buena presencia, recomendado, ofrécese $ 50; U. T. 7623, Mayo. A-13

JOVEN mucamo de comedor, italiano, habla francés, con frac y smoking, buenos certificados, ofrécese a buena familia; dirigirse por carta J. C. Birau, Reconquista 887. M-13v30

MUCAMO se ofrece, recomendaciones de 2 años; U. T. 4556, Juncal. A-13

MUCAMO de comedor o general, buenos informes, ofrécese, Uruguay 1226. A-13

MUCAMO de comedor se ofrece, serio, buena ropa y buenos informes; Montevideo 920. M-13v29

MUCAMO de comedor ofrécese, óptimas recom., sin pret., $ 80; U. T. 3114, Juncal. M-13

MUCAMO con retiro, o por medio día de limpieza, se ofrece. U. T. 0276, Plaza. M-13v29

MUCAMO competente, comedor, general, recomendado familia ofrécese, $ 60; U. T. 0847, Mayo. M-13v30

MUCAMO comedor o portero, se ofrece, hombre formal y muy práctico, buenos certificados; Cerrito 539, M. M-13v29

MUCAMO práctico, recomendado, sabe manejar auto, ofrécese; Callao 1685, E. Díez. M-13v29

MUCAMO se ofrece; Río Bamba 1234. M-13v30

MUCAMO se ofrece o portero, sin pretensiones, poco sueldo, U. T. Juncal 4627, Guido 1708. M-13

MUCAMO con óptimas referencias ofrécese; Rivadavia 5652, U. T. 0787, Caballito. SM-13v30

MUCAMO comedor, recién llegado, se ofrece, práctico, con ropa negra; U. T. (23) 5180. M-13

MUCAMO se ofrece con buenos informes, frac, ropa negra; U. T. 0774 Plaza. M-13

MUCAMO comedor, general, recomendado, se ofrece, frac, smoking, ropa negra; Avenida Quintana 470. M-13

MUCAMO de comedor y valet, competentes y recomendado, frac y smoking se ofrecen; U. T. 0276, Plaza. M-13

MUCAMO, limpieza, joven, recomendado, ropa negra, ofrécese 50-60 $; U. T. 3785, Mayo. T-13

MUCAMO comedor, buena presencia, recomendado, competente, ofrécese; U. T. 0096 Avenida, Venezuela 472. M-13v30

MUCAMO comedor bien recomendado, hábil, prolijo, se ofrece; U. T. 2927 Plaza, Juncal 1141. M-13

MUCAMO comedor, buena presencia, estilado, ofrécese, recomendado; U. T. Plaza 2174, Arenales 1201. M-13v30

MUCAMO práctico, otros quehaceres, se ofrece, 80, con recomendaciones excelentes; teléfono 3766 Mayo. M-13

MUCAMO argentino, buena presencia, con frac, se ofrece, buenos informes; Viamonte 763. M-13

MUCAMO con excelente recomendación, tratar Corrientes 758, 2o. piso, departamento D, preguntar Mendoza. M-13

MUCAMO competente, comedor o portero, buena presencia, recomendado familia, se ofrece; U. T. 7940, Mayo. A-13

MUCAMO alemán, muy bien recomendado, prolijo, alto y de buena presencia, con frac y smoking, se ofrece; U. T. (41) 1192. M-13v30

MUCAMO español, de 20 años, práctico, bien recomendado, se ofrece para todos trabajos, Suipacha 347, teléfono 1690, Rivadavia. M-13

MUCAMO de comedor y general, hace limpieza, sirve señores y niños, plancha trajes, buena voluntad, buen carácter, recom.; San Juan 466. M-13

MUCAMO de comedor, muy práctico y bien recomendado, se ofrece, ropa negra, para familia distinguida. Por carta S. T., Moreno 730, Depto. 8. M-13v29

MUCAMO de comedor y portero, prácticos, recomendados, ofrécense juntos, tratar por teléfono 0020, Belgrano, de 12 a 13, o por carta M. M. L., Cabildo 539. M-13v29

MUCAMO de comedor, italiano, con frac, smoking, busca trabajo en club o buena familia. Buenos informes. Capital, habla inglés y francés se necesita. Por carta solamente, I. Gill, Tres Sargentos 482. M-13v29

MATRIMONIOS

MATRIMONIO ofrécese, buena cocinera y mucamo general, buenos informes; Juncal 1960; U. T. 0747, Juncal. M-13v30

MATRIMONIO sin hijos, recomendado, ofrécese, sin pretensiones; Méjico número 1167; U. T. 0847, Mayo. M-13v30

MATRIMONIO, cocinera y peón ofrécese, óptimas recom., sin pret., $ 100; U. T. 5914, Juncal. M-13

MATRIMONIO sin hijos, recomendado, sin pretensiones, ofrécese servicio general familia; U. T. 7623, Mayo. A-13

MATRIMONIO, cocinera y portero ofrécese, bien recom., sin pret., $ 120, U. T. 6660, Juncal. M-13

MATRIMONIO joven, recomendado, de buen aspecto, mucamo, cocinera, 100 pesos, ofrécese; U. T. 5182, Mayo. T-13

MATRIMONIO, mucamos todos, ofrécese, bien recom., sin pret., $ 120; U. T. 6660 Juncal. M-13

MATRIMONIO sin hijos se ofrece para casa departamentos o escritorio; por carta J. J., Libertad 1038. M-13v6

MATRIMONIO de casa departamentos, sin hijos, práctico, se ofrece con buenas recomendaciones; Uruguay 951. M-13v30

MATRIMONIO japonés, sin hijos, se ofrece, ambos mucamos o él portero, con recomendación, H. F., Rocha 1315. M-13v29

MATRIMONIO sin hijos, ofrécese para estancia o ciudad, buena cocinera y mucamo, con certificados; San Martín 510. M-13v29

MATRIMONIO joven, sin hijos, se ofrece para porteros, mucamos o sereno, o para hotel, A. Adán, calle San Juan 2295. M-13v1

MATRIMONIO italiano, cocinera y quintero jardinero de profesión ofrécese, excelente recom., sin pret.; U. T. 276, San Fernando.

MATRIMONIO sin hijos se ofrece, cocinera de profesión y mucamo general, ciudad o campaña; Castelli 207, U. T. Mitre 6895. M-13v2

MATRIMONIO joven, de confianza, muy buenas recomendaciones de distinguidas familias, se ofrece, mucamos o portero; Maipú 986. M-13v29

MATRIMONIO vasco español se ofrece, mucamo y cocinera sencilla y otros quehaceres, buena presencia; Moreno 1342, Dpto. 10. M-13v29

MATRIMONIO formal, buena cocinera y mucamo u otro ocupación, se ofrece, con una hija de 10 años, buenos informes; A. C., este diario. M-13v29

MATRIMONIO español, sin hijos, recién llegado, se ofrece, toda clase de trabajo, sin pretensiones, para ciudad o campaña; San Juan 2948. K-13v29

MATRIMONIO austriaco, solo, con buenos certificados, se ofrece, casera, cocinera, jardinero, encargado de quinta, parque, montes; ofertas a R. K., Rivadavia 3135. M-13v29

MATRIMONIO uruguayo, para cuidar estancia, él carpintero rural, muchos años práctica campaña, Oriental, Entre Ríos, Corrientes, vacuna hacienda, ella cuidar casa, cría aves, actualmente con taller en Montevideo; calle Juan Jackson 1311, bis. M-13v3

MUCHACHAS

CHICA de 15 años, bien recomendada, se ofrece para niñera; Carlos Pellegrini 1051. M-13v30

MUCHACHA española, recién llegada, se ofrece, Garay 620. M-13

MUCHACHA seria y competente, ofrécese para todo trabajo de poca familia; Tucumán 1671. M-13

MUCHACHAS dos, jovencitas, buena presencia, ofrécense ayudar quehaceres, sencillos, señora o matrimonio serio, que dé buen trato, sueldo 40 a 45 $; escribir Santa Rosa 3370, Florida. A-13

SE ofrece muchacha con una nena para matrimonio; Paraná 1168. M-13

MUCHACHOS

MUCHACHO español, recién llegado, se ofrece para cualquier trabajo; tratar Juncal 1141. M-13v29

NIÑERAS

NIÑERA seria, práctica, ofrécese, buenos informes; Montevideo 1418. A-13v29

NIÑERA alemana, práctica, recomendada, se ofrece, para un bebé; Montevideo 1418. M-13v30

NIÑERA alemana, se ofrece, tres semanas en el país, Villa Urquiza, calle Cerreti 2070. M-13v29

SEÑORITA se ofrece para niñera, buenas referencias; cartas S. P., Entre Ríos 412. A-13v29

PORTEROS

JOVEN ofrécese para portero o mucamo de limpieza, con certificado de 4 años, Suipacha 128, portería. M-13

PORTERO se ofrece, hombre serio, sin pretensiones; Suipacha 1029. M-13v29

PORTERO recomendado, serio, 40 años. Santa Fe 1755, U. T. 44-5505. M-13v30

PORTERO se ofrece, recomendado de 7 años, hombre formal; Posadas 1569. M-13v30

PORTERO mucamo bien recomendado, buena ropa, ofrécese, $ 60; U. T. 7710, Mayo. M-13v30

PORTERO o mucamo, competente, ofrécese con buenos informes; U. T. 1585, Juncal. A-13

PORTERO o segundo mucamo, recomendado, se ofrece, Córdoba 1899; U. T. 6978, Juncal. A-13v30

PORTERO, limpieza general, bien recomendado, ropa negra, ofrécese 70 $; U. T. 3785, Mayo. T-13

PORTERO mucamo de 27 años, buena presencia y bien recomendado, se ofrece; Cerrito 885. M-13

PORTERO joven se ofrece, particular o Depto., bien recomendado; Uruguay 1082, U. T. (41) 2062. M-13v30

PLANCHADORAS

PLANCHADORA y lavandera, se ofrece con informes, Garay 1250. M-13v30

PLANCHADORA lavandera, por día o mes, se ofrece, competente; Esmeralda 964. M-13

PLANCHADORA para casa de familia, por día o por mes, ofrécese; Viamonte 1561, Depto. 1o. A-13v30

PLANCHADORA de profesión, se ofrece, toda clase de ropa fina, para casa de familia u hotel, buenas recomendaciones; Junín 1440. M-13v30

PLANCHADORA lavandera se ofrece, para planchar en su casa, precio módico, retiro a domicilio, U. T. Chacrita 0263. A-13v30

PLANCHADORA, costurera, competente, recomendada, se ofrece por día, martes, miércoles, jueves, Montevideo 1655; U. T. 0456, Juncal. A-13v30

PEONES DE LIMPIEZA

PEON de cocina se ofrece; Charcas 1344. M-13

PEON de cocina práctico, buenos informes, ofrécese; Uruguay 1226. A-13

PEON práctico limpieza, cocina, recomendado familia, se ofrece, 50 $; U. T. 0847, Mayo. M-13v29

PEON extranjero, joven, limpieza para patios, ofrécese recomendado, 45 $; U. T. 5182, Mayo. T-13

PEON cocina, práctico limpieza familia, recomendado, ofrécese, $ 50; U. T. 7710, Mayo. M-13v2

PEON de cocina, práctico, con buenas recomendaciones; Avenida Quintana 294; U. T. 1608, Juncal. M-13v29

SIRVIENTAS

SIRVIENTA se ofrece, medio día; Cangallo 1172. M-13v[illegible]

SIRVIENTA se ofrece, recomendada, entiende cocina; Rivera 813. A-13

SIRVIENTA o mucama se ofrece, competente; V. López 1931. A-13

SIRVIENTA o mucama se ofrece a familia o matrimonio; Cerrito 1087. A-13

SIRVIENTA se ofrece, pequeños quehaceres o cuidar bebé; Tucumán 1415. M-13v30

SIRVIENTA ofrécese, corta familia, entiende bien cocina, recomendada; Santa Fe 1480. M-13

OCUPACIONES DIVERSAS

ASCENSORISTA práctico se ofrece, joven; Venezuela 1155. M-13

HOMBRE se ofrece, encera y limpia casas, U. T. Juncal 3714. M-13v29

JOVEN de 21 años, español, se ofrece para casa familia; Chacabuco 344. M-13

MOZO para bar o lechería ofrécese, sabe hablar francés, con excelentes recomendaciones; dirigirse por carta, Alberti 549. M-13v30

OFRECESE 8 horas diarias todo trabajo doméstico por mes, escribir P. B., Ceretti 2450. B-13v29

SE ofrece señora por medio día; J. E. Uriburu 1595. M-13v29

SEÑORA se ofrece para quehaceres de casa, medio día; Sgo. del Estero 1023. A-13v30

SEÑORA e hija ofréc., casera o todo trabajo pers. sola, ópt. ref.; Ayacucho 1866. M-13v30

SEÑORA formal se ofrece, con niño de colegio, práctica para cocina y todo trabajo; Gallo 1185. M-13

SEÑORA francesa, se ofrece de 8 a 14, para trabajo doméstico, ref. 2 años; Esmeralda 576. M-13v1

SEÑORA práctica para cuidar enfermo, ofrécese sanatorio o particular; teléfono 4828, Rivadavia. M-13v29

SEÑORA se ofrece para medios días o para cocinar por horas; Montevideo 858. M-13

SEÑORA se ofrece con nena, lavar y planchar liso, sin pretensiones; Núñez núm. 2380. A-13v1

SEÑORA paraguaya, con niño 5 años, se ofrece para todos quehaceres; Tucumán 1480. M-13v29

SEÑORA seria, cocinera y pequeños quehaceres, matrimonio o persona sola; Lavalle 1525. M-13

SEÑORA vasca ofrécese todos quehaceres, de tarde, buenas referencias; Méjico 2065, Depto. 1o. P-13v29

SEÑORITA seria se ofrece para mucama de adentro, poca familia, con muy buenos informes; tratar Maipú 853. M-13v29

SEÑORA se ofrece para matrimonio o personas solas, para la cocina, sin cama; Belgrano 1447, dto. E. M-13v29

SEÑORA alemana, formal y activa, con óptimas referencias, desea puesto de confianza en casa distinguida; por carta a este diario. C. D. 27. M-13v30

VALET muy práctico y recomendado, se ofrece, M. P., Tacuarí 28. M-13v1

VALET enfermero, se ofrece, buenas recomendaciones, U. T. (38) 2133 Mayo; Victoria 1046. M-13v29

VALET se ofrece para persona distinguida; por carta o personalmente, Sarmiento 1049, M. C. M-13v29

VALET ofrécese con recomendaciones de 5 años, U. T. 0895, Juncal; V. López 1919. A-13

VALET mucamo austriaco, joven, ofrécese, p. familia dist., a 1 ó 2 señores, entiendo cocina; tratar San Martín 534. M-13

AGENCIAS DE COLOCACIONES

$ 0.50 cada 6 palabras

AGENCIA La Mar Platense ofrece servicio seleccionado, U. T. 3114-6660 y 5914, Juncal; Talcahuano 954. M-14

AGENCE A la bonne Meré, ofrece servicio recomendado; Charcas 1072, U. T. 1370-1516, Rivadavia. M-14v2

AGENCIA Vasca, U. T. 5210 Mayo, pidan las distinguidas familias su buen personal; Santiago del Estero 264. T-14v2

AGENCIA Sudamericana, ofrece servicio doméstico, ambos sexos, recomendados; Moreno 849, U. T. 3785, Mayo. T-14

LIGA Protección Jóvenes, ofrece y solicita servicio doméstico, Bmé. Mitre 950; U. T. 5765, Mayo. T-14v29

LA Protectora de Mujeres, Solís 1121, U. T. 2559, B. Orden, dispone de servicio decente, recomendado. Indicamos la comodidad dar hora para tratar en la oficina. T-14v2

AMAS DE LLAVES Y DAMAS DE COMPAÑIA

$ 0.50 y $ 0.30 cada 6 palabras

OFRECIDOS

AMA de llaves, señora de edad, de mucha confianza, se ofrece para señor o señores serios; por carta solamente a T. B., B. Mitre 1960. M-15

SEÑORA honorable, francesa, se ofrece para acompañar familia distinguida a Europa, con óptimas referencias; Peña núm. 2083. M-15v29

SEÑORITA se ofrece como dama de compañía, familia honorable, sin pretensiones, Juramento 1371; U. T. 4802, Belgrano. T-15v30

SEÑORA francesa se ofrece acompañar familia Europa, buenos informes, sin pretensiones; teléf. 1046 Juncal, C. Pellegrini 1043, 4o. piso, A. M-15

SEÑORITA francesa se ofrece con muy buenas recomendaciones, para atender y acompañar a personas mayores; por carta, Maipú 655. M-15v30

SEÑORA con aptitudes se ofrece para manejo de casa de señor viudo o personas mayores, tengo chico 12 años. Dirigirse personalmente o por carta, F. J., Plaza. 1468. K-15

GOBERNANTAS E INSTITUTRICES

$ 0.50 y $ 0.20 cada 6 palabras

PEDIDOS

GOBERNANTA francesa muy recomendada, para enseñar y cuidar nenita de 14 a 20 hs., necesito; Sta. Fe 2911, 6o. piso, de 10 a 12. Tp-16v29

INSTITUTRIZ necesito, bien recomendada, enseñanza francés-alemán, generalidades, buen sueldo; Botet, Ayacucho 1716. M-p16

OFRECIDOS

GOBERNANTA francesa, con recomendaciones, se ofrece para uno o dos niños, Medrano 993; U. T. 1998, Almagro. A-16v30

INSTITUTRIZ inglesa, de Londres, para familia distinguida, ofrécese, interna o externa, excelentes referencias; a Miss B. en este diario. B-16v29

INSTITUTRIZ alemana, profesora piano, diplom., labores, ofrécese, por carta, Independencia 331, bajo R. T., U. T. 3530, Avenida. P-16v30

INSTITUTRIZ inglesa, recién llegada, tiene horas disponibles, inglés, francés, alemán y piano; Miss Baxter, Buchardo 484, 3er. piso; U. T. 2056, Retiro. M-16v29

INSTITUTRICES, profesoras, gobernantas, alemanas, inglesas, francesas, noruegas, argentinas, españolas, mucamas buenas; Juncal 792; Miss Moran, teléfono 0798, Plaza. M-16

SRTA. inglesa, tiene horas para lecciones. Por carta a C. D. D. 4, en este diario. M-16v29

SRA. francesa viuda se ofrece para acompañar señorita o enseñar francés a niños; Sra. A. C., Suipacha 845, Dp. 3. M-16v1

SEÑORA inglesa, de Londres, tiene horas disponibles, muy práctica en enseñanza, recomendaciones de las más distinguidas familias, por carta en este diario a J. C. 44. M-16v6

COSTURERAS Y MODISTAS

$ 0.50, 0.30 y $ 0.20 cada 6 palabras

OFRECIDOS

ANDREA, tailleur y fantasía, desde 18 pesos, cortar, probar, 7 $, Moreno 1220. T. 0329, Rivad. M-17v30

BUENA modista, hace y reforma trajes, Cerrito 1036, piso 1o., U. T. 2289, Plaza. M-17v2

COSTURERA y quehaceres ofrécese; Cerrito 1042. M-17

HAGO vestidos desde 12 $, reformas vestidos p. novia, 25 $; Libertad 151. M-17v30

MODISTA hace vestidos y copia modelos; Arenales 1259. B-17v2

MODISTA, sale domicilio, 6 $, Corrientes 869, piso 1o., Depto. A. M-17v30

MODISTA se ofrece por día, para casa de familia; Maza [illegible]1. K-17v1

MODISTA, hace modelos por figurín, desde 10 $, San Juan 4310. K-17v4

MODISTA para familia se ofrece, San Luis 3483. U. T. 3968, Mitre. A-17

MODISTA práctica, corta por figurín, 4.50 $ día, a familias; Giles 397. M-17v30

MODISTA se ofrece, casa de familia, 6 pesos diarios, U. T. 1819, Juncal. A-17v30

MODISTA se ofrece a familia distinguida, trabajo fino, tratar Sarmiento 1738. M-17v30

MODISTA, hace modelos, 15 a 18 $, va a probar a domicilio; Teléfono 2428, Plaza. M-17v29

MODISTA muy competente ofrécese, casa familia, por día $ 8; U. T. 6464, Juncal. A-17

MODISTA de primera, se ofrece para casa de familia distinguida, llamar U. T. Plaza 2318. M-17v29

MODISTA se ofrece para casa de familia, por día; Reconquista 962, U. T. 0484, Retiro. M-17v30

MODISTA francesa, trajes fantasía 8 $, arreglos, va domicilio; Córdoba 3532, departamento 2. A-17v30

MODISTA fantasía, tailleur, vestidos, hechuras, desde 20 $, Victoria 2953; U. T. 0896, Mitre. T-17v3

MODISTA fina, se ofrece, interna, en casa de familia distinguida, sin pretensiones. Contestar a N. N., este diario. M-17v29

MAISON Sierra, academia, lecciones de corte, confección, medidas y reformas perfectas, Belgrano 2712, U. T. 7817, Mitre. M-17v Julio 1

MODISTA que entiende toda clase de costura, se ofrece a familias distinguidas, preguntar Z. A., U. T. 4349, Rivadavia. M-17v30

ROBERTS, ex cortador de Harrods, hace tailleurs, tapados, desde 85 $, acepta géneros; Talcahuano 860, planta baja. T-17v29

VESTIDOS y tapados, ex cort. de Redoné y Cidez; hechuras, $ 40; Lavalle 1606. M-17v11

ZURCIDORAS

$ 0.50 y $ 0.25 cada 6 palabras

OFRECIDOS

ZURCIDORA, tejedora, especialista en trabajos invisibles garantidos, Lavalle 886. M-18v30

ZURCIDORA y tejedora, prof. Segura, todas roturas, Lima 776, U. T. Mayo 5771. M-18v3

ZURCIDORA tejedora, la más acreditada, Carlos Pellegrini 141, U. T. Mayo 5118. T-18v2

ZURCIDORA y tejedora, la más antigua, se garante el trabajo; Santa Fe No. 1483. M-18v24

ZURCIDORA y tejedora, trabajo perfecto y garantido, Bmé. Mitre 1220. U. T. Rivadavia 8366. T-18v2

ZURCIDORA, tejedora, Villanueva, la que siempre hizo y hace el trabajo más perfecto; Sulpacha 156, U. T. 2867, Mayo. T-18v3

ZURCIDORA, tejedora diplomada Villanueva, la más antigua, rapidez, perfección (siempre Maipú 534, altos). Ojo, no confundir, U. T. 1542 Retiro. T-18v.jl.3

ZURCIDORA Acígar, trabajo perfecto. "Acígar", en paños, ponchos, sedas y encajes; "Acígar" medias Jersey, carpetas, lencería: "Acígar", Salta 342, U. T. 4167, Rivadavia. T-18v2

ARTICULOS Y SERVICIOS PARA SEÑORAS Y SEÑORITAS

$ 1.00 y $ 0.50 cada 6 palabras

PEDIDOS

ASTRA, paga bien vestidos, fiesta, calle, tapados, platería, objetos, domicilio; Suipacha 305, U. T. 5295, Juncal. T-p19v29

GANE DINERO

Sin salir de su casa (hasta $ 300 mensuales) con la máquina perfecta de tejer medias "AngloAmerican". Informes, The Anglo American Knitting Machine Co., Avenida de Mayo 560, 3o. y 5o. pisos. T-19v30

OFRECIDOS

A componer dentaduras postizas en 4 horas, por $ 1; Carlos Pellegrini 526. T-19-v.jl.21

A plazos, dentaduras postizas, se reforman las usadas; C. Pellegrini 526, U. T. 1417 Mayo. T-19v.jl.13

ACOLCHADOS, composturas diversas, precios módicos, llamen fábrica, U. T. 5671, Juncal; Pueyrredón 1033. T-19v4

ALFOMBRAS y gobelinos, taller alemán, hace composturas y zurcidos invisibles y reformas, U. T. 3807, Juncal; Pueyrredón 1772. M-19v30

AU tapis d'Orient. Unico taller francés sin competencia para restaurar, transformar y colocar alfombras y tapices; Juncal 2262, U. T. 0142, Juncal. M-19v13 julio

ACOLCHADOS de plumas se forran, con respiraderos, en liquidación, acolchados de fantasía, con estuches para regalos. Fábrica Nacional, U. T. 2152, Plaza; Charcas 1365. M-19v30

A las señoras y señoritas que quieran ayudar al bienestar de su hogar, ocupando las horas libres que les dejan sus quehaceres domésticos, adquieran una de nuestras máquinas de tejer medias CRISWOLD, con la que ganarán en su propia casa y sin gran esfuerzo hasta 10 $ diarios. Aseguramos trabajo permanente. Facilidades de pago. Unicos representantes, Humberto Airaldi y Cía., Cabildo 1161 y Uruguay 161. En Bahía Blanca, Belgrano 70. T-19v29

ALFOMBRAS de lana rizada, 1.60x2.30, $ 27; 2.10x2.80, $ 37; 2.30x3.20, $ 48; 2.80x3.70, $ 65; 3.20x4.20, $ 125, Gran surtido en caminos y alfombritas p. cama, desde $ 2.70. Casa especial, Boitano; Rivadavia 1915. P-19v30

DADO el gran impulso que ha alcanzado la fabricación de cerámica realizada en la Escuela Taller del Divino Rostro, se ruega a los señores arquitectos, constructores y personas que deseen efectuar sus pedidos, lo hagan directamente a la Escuela Chubut y Campichuelo. Las muestras estarán también en la Exposición de la Oficina Central, Talcahuano 750, de 10.30 a 12 y de 14.30 a 18.30, todos los días hábiles.

Los precios son los siguientes: azulejos modejar 15x15, 35 el metro cuadrado.

Medida 13 por 28, 26 $ el metro cuadrado.

Azulejos lisos estilo español, pintados en un solo color, de 15 por 15, 25 $.

Los mismos en varios colores, 26 $.

Con dibujos especiales, precio convencional.

Alambrillas mudejar, 25 $ el cien.

Alambrillas lisas pintadas en un color, 22 $ el cien

Alizares de un solo color, 0.25 cada uno.

Azulejos con reflejos metálicos, 45 $ el metro cuadrado.

Teléfono de la Escuela Taller en Chubut y Campichuelo 1277, Almagro y el de la Oficina Central, Talcahuano 750, 4193, de Juncal.

M-19 perm.

ESPLENDIDO tapado leopardo, se vende barato; verlo Cerrito 251. T-19v30

FAJAS elástico seda, a médida 12 $, va domicilio; Paraná 145, Mayo 3624. T-19v12

FRANCOIS, primer técnico tinturas, aplicación rubios, cobrizos, castaños, 15 $, permanente 15, melenas graciosas modernas $ 1; Bmé. Mitre 1960. T-19v3

FOTO FALLACE, SANTA FE 2722

Novios a retratarse. Especial para niños, grupos a domicilio, postales en color con ampliaciones de regalo. U. T. 2234 Juncal. Reproducciones a lápiz de retratos antiguos. T-19v1

GRATIS: muñecas moldeadas, de última novedad, imitando el natural; enseña bien su autora, Srta. Gómez. También animalitos; guitarra, piezas en un mes; Sarmiento 1474, 1er. piso dept. 7. M-19v15

GANE DINERO

Sin salir de su casa (hasta 300 $ mensuales), con la máquina perfecta de tejer medias "Anglo-American". Informes, The Anglo-American Knitting Machine Co., Avda. de Mayo 560, 3o. y 5o. pisos. T-19

GRAN liquidación de vestidos, tapados, pieles, etc., solamente hasta el día 5 de julio, preciosos vestidos modelos de Patou, Geny, Cherrout, etc., desde $ 65, valían antes de 180 hasta 250, tapados de lana forrados en seda, con piel legítima, a elegir en 85 $, valían antes de 150 hasta 300 $, vestidos soiree desde 60 hasta 180, medias, lencería, sombreros baratísimos. NO VENDEMOS MERCADERIAS DE SEGUNDA MANO. Salones de venta, Bdo. de Irigoyen 532, ALTOS, Casa Inglesa. T-19v30

PELETERIA, Córdoba 1011, zorros, tapados, plazos, hago reformas, muestras domicilio; U. T. 2375, Plaza. T-19v7

PIELES, sacos, zorros, vendo a $ 2 semanales; por carta F. B., Humboldt 565, U. T. 0224 Chacrita. B-19v3

PELETERIA Gaslo Piñol, Charcas 1650, liquida mitad de su valor, todas las pieles. A-19v1

PELETERIA, Charcas 1185, U. T. (41) 2599, Plaza. Visítenos antes de comprar, arreglar sus pieles, precios muy ventajosos. Importación directa. T-19v1

PELETERIA Lavalle 2231, U. T. 5066, Mitre, vendo pieles a plazos, $ 2 [illegible] manales, tapados, [illegible] garantías.

PLUMA y Duvet, depurada y desinfectada. Pluma sin canutos a $ 4.50 el kilo. Duvet fino a $ 10.50; acéptanse para limpieza pluma y Duvet de mal olor y tierra. Fábrica Nacional Automática. Charcas 1365, U. T. 2152, Plaza. M-19v30

SEÑORA: Para el té, para su día de recibo o fiesta, pida por teléfono al 7195 Juncal los exquisitos sandwiches higiénicos Jim-Jim, en su envase original. Enviamos cajas de una docena, $ 1.20. Sin envase a 1 $; Montevideo 753. T-19v29

ARTICULOS PARA HOMBRES, JOVENES Y NIÑOS

$ 0.50 cada 6 palabras

OFRECIDOS

A 69 $ TRAJES

Perramus, sobretodos medida, hechuras 39; sección vueltas, arreglar, limpiar, planchar. Visítenos, comprarán. Casa fundadora del único precio 69. The Nor American Tailor, Lavalle 456, anexo Reconquista, Lavalle, U. T. 3965, Retiro 4345. T-20v2

CAMISAS hombre, medidas, composturas, admite géneros. Casa Pla, Alsina 1514, U. T. 4460, Mayo. T-20v1

EX cortador Brown, trajes lana $ 60, hechuras 25, vuelta trajes 15; Libertad 213. T-20v3

EX cortador de Georges, hechuras 25 $, vuelta trajes 15 $; Cangallo 1033. T-20v29

LIMPIAR, planchar un traje a seco $ 2, vapor 4, teñir 7, doy vuelta, reformo trajes; Maipú 534, altos. T-20v3

MASAJISTAS DIPLOMADOS

$ 1.00 y $ 0.60 cada 6 palabras

OFRECIDOS

MASAJISTA, manicura, dipl., at. ambos sexos, 10 a 20; Moreno 473, 1o., izquierda. M-23v29

ENFERMERAS Y ENFERMEROS

$ 0.50 y $ 0.20 cada 6 palabras

OFRECIDOS

ENFERMERA diplomada, da inyecciones, se ofrece para puesto fijo o por horas; U. T. 1992 Plaza. M-24v29

ENFERMERAS, masajistas, curaciones, inyecciones, ofrece el Sindicato Católico de Enfermeras; llamar 4092, Retiro. T-24v30

ENFERMERO competente se ofrece, por día, mes u horas, también curaciones e inyecciones a domicilio, precios módicos; Río Bamba 230, U. T. 47 Cuyo 0248. M-24v4

ENFERMERO y masajista, muy competente en masajes manuales y osteopáticos; muy práctico en urinarias, secretas, curaciones, lavajes, sondajes e inyecciones en general intramusculares o subcutáneas; precios módicos; por carta a S. Muñoz, Esmeralda número 479.

M-24v8

MAYORDOMOS y AGRICULTORES

$ 0.50 y $ 0.25 cada 6 palabras

OFRECIDOS

ADMINISTRADOR para establecimientos o establecimiento de importancia, competente en ganadería, cabañas, invernada y cría, en agricultura en general, contabilidad, referencias de hacendados, consignatarios, comerciantes, sueldo mínimo 700 $ mensuales. Ref. socio Soc. Rural. Por carta E. de la Canal, Méjico 1039. M-27v29

ENCARGADO o capataz, para estancia, casado, sin hijos, se ofrece con 12 años de práctica en ganadería, entiende castración, vacunación, etc. hijo de vascos, 32 años, con certificados; dirigirse por carta o personalmente, a J. L., Gaona 624, Ciudad. M-27v2

HOMBRE joven, práctico trabajos generales, campo y escritorio, ofrécese, trabajo personal; J. M., Glew, F. C. S. M-27v30

MAYORDOMO sin pretensiones, amplios conocimientos, referencias a satisfacción; Víctor Becerra Coronel, Gral. Conesa Norte, F. C. C. A. M-27v6

NIVELACIONES para desagües, por L. Rais, Cas. Correo 1857, B. Aires. M-27v7jul.

GRANJEROS Y AFINES

$ 0.50 y $ 0.25 cada 6 palabras

OFRECIDOS

CONDUCTOR de tractores, empleado en gran estancia, busca ocupación como contratista para arar, etc., con tractor. Ofertas bajo núm. 542, en este diario. M-28v30

JARDINEROS Y QUINTEROS

$ 0.50 y $ 0.20 cada 6 palabras

PEDIDOS

JARDINERO competente, recomendado, por medio día, se necesita urgente; Aguilar 2490, presentarse de 10 a 12. B-29

OFRECIDOS

ATIENDO todo trabajo de jardinería, profesional; Méjico 2444. M-29v30

A los interesados en construir o ampliar un parque, jardín o plantaciones, informamos que nuestra casa cuenta con paisajistas y jardineros competentes, especializados. Además, una vastísima colección de plantas y árboles. Proyectos gratis. Casa Luis Costantini, Callao 24; U. T. 1994 y 1415, Mayo. M-29v30

ACUDA para proyectos y formación de parques, jardines, huertas, bosques de reparo, etc., a la oficina técnica que dirige el ingeniero Benito J. Carrasco (ex director de Paseos), la que se encarga también del arreglo y cuidado de los parques y jardines. Conviene recordar que para la buena ejecución del mismo, se requiere tener conocimientos técnicos y un refinado gusto artístico. Avenida de Mayo 651, p 2o. U. T. 0371, Avda. M-29v. jn30

JARDINERO arg., con buenos informes, se encarga de cuidar jardines; U. T. 6087, Belgrano. B-29v29

JARDINERO japonés ofrécese, solamente para ciudad; Fco. Lacroze 2321, jardín La Celeza. B-29v30

JARDINERO, quintero, profesión, certificados, sin pretensiones, ofrécese; Alsina 678, U. T. 3043, Avda. M-29

JARDINERO, quintero, avicultor, injertos, poda y cura, trabaja en innovaciones, bien recom.; Viamonte 1035. M-29v1

JARD. práct. en jardines, horticultura, etc., se ofrece para jardín particular, en pueblo cercano, cert., hombre solo; Tacuarí 530, piso 3o. M-29

JARDINERO italiano, competente en todo trabajo perteneciente al ramo, con altas recomendaciones, se ofrece día sábado, para arreglos y cuidados, podas, etc.; dirigirse Belzú 1800, Olivos. M-29v1

PODADOR de frutales de todas clases, se ofrece, puesto 99, Mercado del Plata. M-29v30

PEON quinta, jardín, italiano, competente, recomendado, ofrécese sin pretensiones; U. T. 5182, Mayo. T-29

QUINTERO jardinero italiano, compet., con certif., se ofrece, U. T. 1361, Mayo; Moreno 849. M-29v29

ADMINISTRACION DE PROPIEDADES

ALQUILER DE CASAS, DEPARTAMENTOS, etc.

$ 0.60 cada 6 palabras

D. B. CORNEILLE e HIJOS
TOMAN
PROPIEDADES EN ADMINISTRACION,
SAN MARTIN 201.

M-31v8

FEDERICO E. de Oromí, Lavalle 477, de 15 a 18. En alquiler departamento de 7 habitaciones, nuevo, en San Martín 523, de 4 hab. en Tucumán 1110, y de 4 a 6 hab. en Santa Fe 1301 y 1317. M-31v7

CASAS Y DEPARTAMENTOS SIN AMUEBLAR

$ 0.50 y $ 0.60 cada 6 palabras

OFRECIDOS

ALQUILASE casa central, Cerrito 556; tratar al 554. M-32v2

ALQ. depto. 6 habit., calef., Copérnico 2306, esq. Las Heras 2301. M-32

ALQ. departamentos económicos, con mucho aire y luz, Río Bamba 1042. M-32v1

ALQ. departamento 2 hab., c. baño instalado, comodidades; Piedras 1371. M-32v30

AYACUCHO 2189, departamento lujoso, aire, luz, esq., linda vista, alq. M-32v1

ALQUILO casa chiche, 5 habit., c. garage, $ 230; Méndez de Andés 1523. M-32v30

ALQ. casa, 4 pzas., con galpón, Bompland 2069; informes 1451, Plaza. M-32v4

ALQUILASE casa, Salta 274, hall, 5 piezas y dependencias, no hay cartel. T-32v30

ALQUILANSE departamentos amplios de 3 y 4 piezas, baño instalado y terraza; C. Pellegrini 1051. M-32v30

ALQUILO hermosa casa Moldes 749, ocurrir Samuel Terrero y Cía., Cangallo 466. T-32v29

ALQUILO casa 10 habitaciones y dependencias, Suipacha 242; tratar Suipacha 240. M-32

[illegible]LQUILO casa [illegible] habitaciones, [illegible] baño, [illegible] 726

ALQUILO lujosa casa muy barata, San Juan 2902, de 8 a 16. M-32v30

ALQ. grandiosa casa altos, 7 habit., todas comod., en perfecto estado; Santa Fe 2783. M-32v30

ALQUILASE, departamento moderno, hall, 4 habitaciones principales; Santa Fe 873. T-32

ALQUILO casa moderna, hall, 5 hab. y dep., 280 $, Caballito, Colpayo 20; tratar Corrientes 435. M-32v30

ALQUILASE departamento moderno, 5 habitaciones, baño instalado, dependencias; Lavalle 1390. T-32v30

ARENALES 3675, alquilo casa, 5 piezas, baño instalado, recién pintada; 11 a 15. A-32

ALQ. regio Dpto. 5 hab., hall, baño inst. y comodidades; Sgo. del Estero 478. M-32v2

ALQUILASE casa esquina de 5 habitaciones y servicios, gran terraza; Medrano 394. P-32

ALQUILO casa de 5 habitaciones, baño instalado; Bertres 551 (cerca del subterráneo). T-32v1

ALQUILO casa moderna, 5 piezas y demás dependencias; tratar Mendoza número 2810. B-32v30

ALQUILANSE casas, Gaona 1085-1091, verlas todo el día; informes U. T. 2717, Retiro. T-32v30

ALQUILASE departamento primer piso, C. Pellegrini 629, referencias en el 623. M-32v1

ALQUILO casa nueva y moderna, 6 habit., todo confort, ascensor, 260 $; San Juan 2658. M-32

ALQUILASE, Ayacucho 950, departamento chiche, hall, 4 habitaciones, dependencias. M-32v2

ALQUILO casa cómoda dos salas calle, cuatro piezas interiores, 250 $; Talcahuano 272. M-32v30

ALQUILASE casa muy cómoda, hall, 6 piezas, 2 cuartos de baño, demás comodidades; Paso 439. M-32v29

ALQUILO casa nueva, hall, 6 piezas, baño, toilette, office, dependencias; Ecuador 951. T-32v30

ALQUILASE casa muy cómoda, 9 habitaciones, baño y demás dependencias; Juncal 2658. M-32v29

ALQUILANSE amplias casas con ascensor, Florida 826 y 830; tratar al 832. T-32v30

ALQUILO casa nueva, Floresta, Basualdo 1163, llaves 1164, U. T. 3760, Mitre. T-32v29

ALSINA 1751, alquílase casa lujosa, sala, hall, comedor, 5 dormitorios y demás dependencias y terraza. M-32v29

ALQUILO, Esmeralda 1386, casas de 4 y 5 habitac. princip. y dependencias, alquileres muy moderados. M-32v30

ALQUILO casas sin estrenar, Rivadavia 8075, con ascensor, San Nicolás 53, y departamentos en Rivadavia 8669. M-32v3

ALQ. luj. casa, sala, antesala, comed., jardín inv., office, 3 amp. dormit., parquets, etc., 400 $; Güemes 2926. M-32v1

ALQUILO en Vicente López, chalet de cuatro habitaciones, confort y dependencias; dirigirse U. T. 273, Florida, o Reconquista 554, piso 2o. M-32v30

ALQUILASE casa Av. Pueyrredón 1734, altos, mucha luz, aire y ventilación, 8 piezas y demás comodidades, precio módico; visitarla de 13 a 17. M-32v30

ALQUILO en Villa Urquiza, casa moderna, 8 habit., baño y comod., alquiler módico, una cuadra estación; Cullen 5112. M-32v30

ALQUILASE, Castelli 344, casita cinco habitaciones y comodidades, verla de 14 a 16, tratar: Santa Fe 3137, U. T. Palermo 0516. T-32v1

ARROYO 823, lujoso departamento se alquila, consta de sala y comedor tapizados, escritorio, 3 dormitorios, 2 cuartos de baño y dependencias, precio 470.

ALQUILO espléndida casa, con o sin muebles, recepción lujosa, dos pisos altos, 11 dormitorios, calefacción, todas comodidades, calle Córdoba 2062, verla de 14 a 17. T-32v30

AMPLIO piso, aparente para oficinas, empresa importante, se alquila con contrato, en edificio de "La Agrícola", Victoria 450, frente Plaza Mayo, alquiler módico. M-32v30

A cuadra y media del subterráneo (estación Río de Janeiro), alquílase casa moderna, de 7 piezas, con calefacción, 2 baños y dependencias, Victoria 4221; llaves al 4223. M-32

ALQUILANSE departamentos modernísimos, cuatro amplias habitaciones, calefacción, agua caliente suministrada constantemente, 180-240 pesos; Ugarteche 3306, sobre Avenida Alvear. M-32v30

ALQUILASE amplia casa baja, moderna, vestíbulo, sala, escritorio, gran comedor, 5 habit., Senillosa 47, a 100 metros estación Subterráneo, aires sanos y profusión de sol. M-3[illegible]

ALQUILASE amplia casa baja, moderna, 7 habit. principales, 2 baños instalados, dependencias servicio; Salguero 46, a una cuadra est. Medrano, Subte. Tratar allí de 10 a 12. P-32

ALQ. linda casa baja, sin altos, para familia de personas mayores, Adolfo Berro (antes San Carlos) núm. 3794, esquina Colombres, 7 hab., sót. y dep., a una cuad. de Riv. y dos del subt. est. Medrano. Llaves 3802 (almacén). M-32v30

ALQUILAMOS departamentos recién construidos, con calefacción funcionando, ascensor y todas las comodidades deseables, Avenida Montes de Oca número 253-73. Precios reducidísimos. Tratar "Sud América", 25 de Mayo 267, 6o. piso. M-32v1

ALQUILASE Avenida Presidente Roque Sáenz Peña No. 671, entre Florida y Maipú, edificio nuevo, de la Franco-Argentina, Cía. de seguros, lujosos departamentos para familias, 6 y 7 piezas, 2 cuartos de baño, calefacción y demás comodidades. M-32v30

ALQUILAMOS en San Fernando, calle Belgrano 437, gran casa quinta con una manzana de terreno, amplias construcciones, garage, caballerizas, varios gallineros, espléndido parque y toda clase de comodidades. Puede visitarse de 11 a 16 horas. Por más datos dirigirse S. A. Thompson Muebles Ltda., Florida 833. M-32

BELGRANO, alquílase petit hotel, recepción, 4 dormitorios, baños instalados; Arredondo 2247. M-32v30

BELGRANO R., cerca estac., Echeverría 2819, alquílase casa depart., confort, ascensor, azotea, 7 habit., depend., comp. servicio. B-32v30

BELGRANO, alquílase chalet flamante, 6 habitaciones, comodidades, cerca estación eléctrico, Arcos 2330, llaves al lado; tratar U. T. 7782, Mayo. T-32v30

BELGRANO R., cerca estación, Juramento 3412, recién pintada, empapelada, gran hall, 5 habitaciones, baño instalado, dependencias. [illegible]-32v1

BELGRANO, en su centro, muy barato, amplio petit hotel 7 piezas principales, garage, jardín y azotea, en la misma; Obligado 2274, de 10 a 16. B-32

BANFIELD: Con cancha de tennis y jardín, se alquila casa 4 habitaciones, baño y cocina, en $ 180; Chacabuco 336, Bánfield; a tres cuadras del andén; abierta todo el día. M-32v29

BELGRANO alquilo casa moderna, confort, todas comodidades, 4 habitaciones exteriores y dependencias, 1 cuadra Cabildo, 3 estación Núñez, $ 190; Obligado 3300. P-32

CASA lujosa, se alquila, Thames 2232, 3 cuadras Plaza Italia. M-32v29

CASA Piedras 959, alq., 5 habit., 180 $, ver de 14 a 16. M-32v30

CASA independiente, con todo confort, alquílase; Ecuador 487. M-32v30

CASA recién terminada se alquila, Pichincha 165. Tratar Maipú 66. M-32v5jl.

CASA baja, mucho aire y sol, amplias comodidades, se alquila; Moreno 1640. M-32v30

CASA Entre Ríos 852, piso 2o., se alquila, 7 piezas y servicio, aire, luz y sol. M-32v30

CASA alta, hall, 9 piezas, terraza y dependencias; Paraguay 2385, 420 $. M-32v30

CASA confortable, buena luz y aire, siete hab.; Rivadavia 4702, alquilo. P-32v1

CASA alta alquilo, 6 piezas, 1 servicio, hermosa terraza; Río Janeiro 85. M-32

CASA alta, moderna, alquílase, 7 piezas, comodidades, Beruti 2362; abierta 13 a 16. T-32v30

CASA alta, muy cómoda, se alquila, Soler 3379, verla y tratar de 9 a 10 y 14 a 16. M-32v30

CASAS altas alquílanse, 4 piezas, baños instalados, cocinas, con agua caliente, Donato Alvarez 687. T-32v30

CASA chiche se alquila; Ugarteche 3120, tratar Ugarteche 3178, baño instalado con calefacción. B-32v30

CASA alq., Argerich 381, comedor, 2 dormitorios, baño, cocina, 2 piecitas, $ 150. P-32v30

CASA alta, 7 habitaciones, vestíbulo, baño instalado, alquílase, Juncal número 1637; llaves 1639. T-32v1

CASA alquilo, 4 habitac., vestíbulo, baño, pieza de servicio, etc.; Liniers 1267, tratar: San Juan 3345. T-32v30

CASA amplia, 7 grandes habitaciones y demás dependencias, alquílase; Peña núm. 3030. T-32v30

CASA moderna, 5 hab., pza. serv. desp., baño inst., terraza, alq. 190 $; Avellaneda 2728. M-3[illegible]

CASA de bajos se alquila, Viamonte 2266, 6 habitaciones y otras dependencias. T-32v29

A precios módicos, lujosos y flamantes departamentos, 2 cuadras del Congreso y una del subterráneo; Rincón 137.

M-32 v. jn. 30

CALLAO 1623, departamento 2 piezas, cocina, baño, teléfono, en casa de matrimonio solo, planta baja. M-32v30

CHARCAS 2996, Depto. 1er. piso, 6 hab. a la calle, baño y dep., ascensor, 300 pesos. Bravo Barros y Cía. M-32v30

CHALET, lujosa planta de recepción, calefacción, garage, rodeado de jardín, alquílase; Federico Lacroze 2129. B-32

CASA alta moderna, de 8 hab. princ., muchas comodidades, 400 $, Mansilla 2972, tratar al 2986. M-32v29

CASA baja, chiche, 2 salas, vestíbulo, 2 hab., pieza serv. y dep., alq. 190 $; Pringles 327, abierta. M-32v1

CASA alquílase, 5 habitaciones y dependencias, Vidt 1632, llaves 1628; tratar Callao 730, piso 2o., U. T. (44) 1881. A-32v29

CASA chica, centro Belgrano, alquílase, préstase pequeña pensión, 7 hab. altas y bajas; Sucre 2516 y Cabildo. B-32v30

CASA de altos, 7 habitaciones, baño, cocina, w. c., terraza, inmejorable para familia o profesional. Situada en barrio inmejorable, con tranvías y ómnibus en todas direcciones. Se alquila barata; Av. San Martín 1584. M-32v29

DEPARTAMENTO de lujo alquílase, Montevideo 1875. T-32v5

DEPART. moderno, 4 habit. princ., etc. Alquílase, Cangallo 141. M-32v29

DEPART. moderno, 4 habit. princ., etc., alquilo; Arenales 2896. M-32v29

DEPART. interior, hall, 4 habit. princ., etc., alquílase, Solís 370. M-32v29

DEPART. alq., de 4 habits., etc., tratar de 9 a 12; Jujuy 839. P-32vjl.2

DPTO. se alquila, 4 hab., baño y dep., 25 de Mayo 749. M-32v30

DPTO. se alquila, 4 hab., baño, hall y dep. Posadas 1209. M-32v30

DEPARTAMENTO tres piezas, baño, cocina, se alquila; Tucumán 1511. M-32v29

DEPART. CERRITO 329, casa nueva, cuatro piezas, $ 250, gran confort. M-32v30

DEPART., casas modernas, 5 habit. princ., etc., alquílanse, Arroyo 963 y 981. M-32v29

DEPARTAMENTO exclusivamente para familia, alquílase; Av. de Mayo 1334, 2o. piso. M-32v1

DEPARTAMENTO alquilo, con mucho aire, sol, precio 80 $; tratar Ramos Mejía 1036. T-32v29

DEPARTAMENTO moderno, 3 piezas, baño instalado, agua caliente, alquilo $ 120; Hidalgo 626. SM-32v1

DEPARTAMENTO esquina, 7 habitaciones al frente, gran terraza, alquílase; Sadi Carnot 914, sobre Córdoba. T-32v1

DEPART. moderno, 4 habit. princ. a la calle, etc., alquílase, Ayacucho 404, esquina Corrientes. M-32v29

DEPARTAMENTITO estilo colonial, independiente, 2 piezas y baño, alquilo; Charcas 1653. A-32

DEPART. inter., mucha luz y aire, 4 habit. princ., 1 serv., etc., alquílase, Sarandí 661. M-32v29

DEPART. todo lujo y confort, 4 habit. princ., hall, depend. completas, servicio, alquílase, Santa Fe 1164. M-32v29

DEPARTAMENTO 3 habitaciones, baño, aire, luz, alquílase 120; Méjico 2403, U. T. 2604, Rivadavia. T-32v29

DEPARTAMENTO moderno, 4 piezas, mucho sol y aire, alquilo; Tucumán 1544. A-32v30

DEPART. a la calle, 6 hab., recién pintados, baño, comods., muy baratos, se alq.; Independencia 331. M-32v29

DEPARTAMENTO moderno a la calle, recientemente terminado, todo confort, 6 habitaciones; Corrientes 1172. M-32v3

DEPARTAMENTO amplio a la calle, baño instalado, todo confort, se alquila; Uruguay 60. Tratar J. M. Méndez y Cía., Victoria 788. M-32v30

DEPARTAMENTO esquina, regio, alquilo, vest., sala, comedor, 3 dormitorios, 2 baños, 2 p. serv., cocina, parquets, decorados; Rivadavia 2296. M-32v2

DEPARTAMENTO lujoso, nuevo, calle Montevideo 1685, entre Av. Quintana y Guido, con 6 piezas, hall, baño, toilette y 2 p. de serv., calefacción, etc. M-32v3

DEP. flamantes y lujosos, 4 habit. y depend. completas, baños inst., calef. y parquet, a 260 y 240 $, se alquilan; Lavalle 1580. P-32v30

DEPARTAMENTO al frente, estilo casa, independiente, hall, sala, comedor, 4 dormitorios, antecocina, cocina y baños, bien instalados, ascensor, piso tercero, alquílase; Sáenz Peña 1102. T-32v30

DEPARTAMENTOS a la calle de tres habitaciones muy amplias, hall, dependencias modernas, baño instalado, cocina y calefón a gas, en edificio nuevo, alquílase; Rincón 330. P-32v30

DEPARTAMENTOS modernos, hall, salita, comedor, 3 dormitorios, baño, cocina, p. servicio y w. c., calefacción, ascensores, gas, lavadero, etc.; Cangallo 2550. Tratar Adolfo Bullrich, Rodríguez Peña 95. P-32v30

DEPARTAMENTO moderno, como casa independiente, 5 habitaciones, baño, terraza, teléfono, tranvías y ómnibus todas direcciones, 27 comb. subt., 20 min. Plaza Mayo, alquilo 125 $, Tarija 4244, entre Mármol y Muñiz. M-32v30

DEPARTAMENTO amueblado regiamente, se alquila, Juncal 2210, primer piso, izq., para matrimonio o poca familia, calefacción, mucho sol y aire, 2 dormitorios, comedor, living y dep. Por ausentarme 550 $ mensuales. Datos al 0520, Juncal. Visitar todo el día. M-33

EN Belgrano, casa ideal para familia, 4 habitaciones, jardín y mucho fondo; Avilés 2925, verla de 14 a 16. M-32v30

EL Banco Municipal de Préstamos ofrece en alquiler casa de once habitaciones, sita en Bernardo de Irigoyen 725 (altos); llaves en el No. 745. M-32

EN Muñiz a 4 c. estación, se alquila la casa calle Arcos 3559, compuesta de 4 p., cuarto baño inst., cocina, con ag. caliente y demás comodidades, precio 175 pesos; verla de 14 a 17. M-32v1

FLORES, alq. petit hotel moderno, parquet, vitraux, cerca estación; Bacacay 2176. M-32v29

FLORIDA, alquilo chalet, 6 hab., finos papeles, estufa, 3 cuadras est.; Av. San Martín 2736. B-32

FLORES, alquilo casa 6 habitaciones, 3 chicas, baño instalado, con todas las demás comodidades, media cuadra Rivadavia, Gavilán 52. T-32v29

FLORES, a media c. de Rivadavia, se alq. casita 2 p. grandes y 1 chica, cocina, baño, mucho aire, sol; Campana 92, 110 $. M-32

FLORIDA 478

Alquilo casa con siete piezas y hall en el primer piso, y cuatro piezas y cocina en el otro. Se entrega a fines de julio. Precio 800 $. Dirigirse a la Secretaría, primer piso.

M-32v3

HERMOSOS departamentos, Talcahuano 1293 (interior y a la calle), hall, 2 habits. princ., dep. completas $ 180 y $ 170. M-32v5

HERMOSAS casas y deptos. nuevos, con terraza, confort moderno, con magnífico frente y entrada estilo veneciano, alq.; Victoria 3441. P-32v30

HERMOSA casa de altos, con todas las comodidades y de lujo, se alquila muy barata, calle Pedro Echagüe (antes Progreso) 2944, barrio inmejorable, Parque de los Patricios. Verla a toda hora. M-32v30

LIBERTAD 893, Petit hotel, hall, 10 hab., 2 baños, subsuelo y dep., 8 a 11 y 13 a 17. Bravo Barros y Cía. M-32v30

LAS Heras 2172, hermoso departamento de 5 habits., hall, baño inst., coc. económica, pieza serv., lavadero, comods. M-32v30

LINIERS, alquílase casa en perfectas condiciones, Ercilla 6123, una cuadra del bulevar Larrazábal, con gran salón para negocio con dos vidrieras, tres amplios dormitorios, mosaicos, galería, confort, llaves al lado (carnicería), tratar exclusivamente San Eduardo 4060, de 9 a 12. M-32v2

MEDRANO 264-72, flamante, petit hotel, con planta de recepción, jardín y demás comodidades. M-32v1

PETIT hotel Gallo 1619, tres plantas y comodidades, ver de 9 a 11 y 14 a 16. M-32v3

PISO lujoso, moderno, 8 habit. princ., todas a la calle, 3 baños, calefac., etc. Alquílase. Rivadavia 4500. M-32v29

PETIT hotel, amplio, estilo colonial, recepción, 7 dormitorios, 3 baños, garage, jardín alquilo; Charcas 1649. A-32

PARAGUAY 1975, 7 hab., baño y dep., 2 patios, recién pintada y empap., 8 a 11 y 14 a 17. Bravo Barros y Cía. M-32v30

PARTE alta de casa de negocio, Santa Fe 846, 6 habitaciones, 3 baños [illegible] talados, hall, teléfono, cocina, etc. $ 3[illegible] mensuales; alquílase. Verla 9 a 13. T-[illegible]

CASAS Y DEPARTAMENTOS
SIN AMUEBLAR

OFRECIDOS

REGIA y lujosa casa recién terminada, se alquila; French 2611. A-32v2

RIO Bamba 1177, alquílase departamento a la calle; tratar Cangallo 328, piso 1o. M-32v3

RIVADAVIA 1376, primer piso, se alquila, 6 piezas, cuarto baño, pieza servicio, cocina, w. c., 275 $. T-32v1

SE alquila departamento con todas comodidades, Suipacha 543. M-32v29

SE alquila departamento 8 piezas y demás comodidades; Agüero 441. M-32v30

SE alquila depart. de cuatro piezas y demás confort; Acevedo 2461, precio $ 150. M-32v29

SE alquilan departamentos y piezas recién construídas; Blanco Encalada 1944, Belgrano. B-32v1

SE alquila casa amplia, 5 habitaciones, pieza para servicio y demás comodidades; Piedras 1323, llaves 1321. T-32v1

SE alquilan departamentos higiénicos, ideales para recién casados, aire, luz, sol, subterráneo una cuadra; Río de Janeiro 124. M-32

SE alquila casa espaciosa, recién pintada, Maipú 783, salones, comedor, cuarto baño completo, 4 dorm., 3 piezas servicio, etc. M-32v1

SE alquilan departamentos de 10 hab., 3 baños y dependencias, a $ 450, en Santa Fe 1301; tratar F. E. de Oromí, Lavalle 477, de 15 a 18. M-32v7

SE alquila casita recién construída, con todas las comodidades, a media cuadra de la plaza Villa del Parque, con ómnibus a 2 cuadras a Plaza Mayo. Lavallol 2516; tratar Victoria 533, U. T. 2665, Avenida. M-32v30

VIAMONTE 867. Depto. 3 hab. y dep., recién pintado, 140 $. Bravo Barros y Cía. M-32v30

VILLA Devoto. Moran 3398, esq. Llavallol, 6 hab., baño y dep., recién pintada, verla todo el día, 150 $. Bravo Barros y Cía. M-32v30

CASAS Y DEPARTAMENTOS AMUEBLADOS
SIN PENSION

$ 0.60 y $ 0.70 cada 6 palabras

OFRECIDOS

ALQUILO departamento amueblado, 2 habitaciones, baño, cocina, 180 $; Rivadavia 1581, Plaza Congreso. T-33v29

ALQUILO Caseros 848, 2o., casita amueblada, vestíbulo, tres piezas, pieza de servicio y demás comodidades, por cuatro o cinco meses. M-33

ALQUILANSE departamentos flamantes y regiamente amueblados. Rincón 137, desde 300 $. M-33v. jn. 30

DEPARTAMENTO, cerca Plaza Congreso, 5 piezas, lujosamente amuebladas, cuarto de baño, etc., se alquilan. Tratar Sarmiento 212, 5o. piso, Depto. A. M-33v1

ALQUILO departamentitos amueblados independientes, desde ciento ochenta pesos, salita, dormitorio, baño, teléfono, Paunero 2842, a una cuadra Las Heras 3501. T-33v30

DEPARTAMENTO alquilo, regiamente amueblado, 3 habitaciones, estilo casita; Cangallo 1825. T-33v30

DEPARTAMENTO lujosamente amueblado, tres habitaciones, teléfono, comodidades, alquilo; Paraná 643, portero. T-33v29

PETIT hotel regiamente amueblado, 5 habitaciones y garage, todas comodidades, alquílase; informes Peña 2825. T-33v30

PETIT hotel amueblado, alquilo, Libertad entre Santa Fe y Charcas, orden para revisar y tratar, Cangallo 1968, piso 2o., de 13 a 15 horas. M-33v30

CASAS Y PIEZAS EN PUEBLOS DE CAMPO Y VERANEO

$ 0.60 casa y 0.40 pieza, cada 6 palabras

OFRECIDOS

BANFIELD alquilo casa preciosa, 4 habitaciones y dependencias; Gral. Rodríguez 1780. M-36

CASA alquílase, Sáenz Peña, F. C. P., cuatro cuadras estación, cuatro tranvía Lacroze, Beazley esquina Pineral. Datos Santa Fe 2590, Juncal 0584-7250. T-36

EN Santos Lugares, calle Buenos Aires 1569, alquilo casa de cuatro habitaciones y dependencias, llaves al lado, agua semisurgente. M-36v2

EN Villa Ballester alquílase casa-quinta estilo chalet, 5 habitaciones, dependencias, garage, jardín, árboles frutales, etc. Cristóbal Colón 129, a 3 cuadras de la estación. En 130 $. Tratar Burela 2575, Villa Urquiza. M-36v6

EN Tandil, F. C. S., se alquila, todo o en parte, un salón nuevo a terminarse de 31 metros por catorce, con amplias vitrinas, puerta de esquina, dotado de un sótano de iguales dimensiones con piso de mosaicos. Situado en la esquina Sarmiento y Alem. Punto céntrico de mucho porvenir. Por más datos dirigirse a P. & A. Redolatti, Tandil, F. C. Sud. M-36v6

HAEDO, quinta Mandet, con 6 hab. y 1 1|2 hectáreas, 130 $ mes. M-36

LOMAS, alquílase barata la casa Pereyra Lucena 1047, cinco amplias piezas, c. de baño, galerías, jardín, frutales, etc., a una cuadra del tranvía, ómnibus de la estación. Verlas, pedir las llaves, Loria 260. M-36v2

OLIVOS, calle Uribelarrea 621, una cuadra tren eléctrico, calle pavimentada, casa chiche, amueblada, 3 piezas, patio, cocina, baño, azotea, 120 $, oportunidad. Ver hoy solamente de 14.30 a 15 horas. Tratar Cerrito 416, piso 3o., derecha. M-36

CASAS Y DEPARTAMENTOS
TRANSFERENCIAS DE ALQUILERES Y VENTA DE MUEBLES

$ 0.80 cada 6 palabras

OFRECIDOS

ALQUILO o vendo departamento amueblado, Santa Fe 1229, 6o. piso, Depto. L. Ver de 15 a 17 horas. M-37v30

DEPARTAMENTO amueblado, con pensionistas, transfiérese en 800 $; U. T. 0106 Rivadavia. M-37v29

GRAN local transfiero, c. Maipú altura Rivadavia, por datos Maipú 450, F. Antón. M-37

TRANSFIERO dos preciosas casitas esquinas, barrio Bonorino, en 1500 $ cada una; datos teléfono 3393, Mitre. T-37v30

HOTELES Y CASAS DE PENSION

$ 0.60 cada 6 palabras

ALHAMBRA Hotel, piezas de 2 a 5 $, pensión familiar; Bmé. Mitre 955. T-38v30

A Hotel Rivadavia, habitaciones 2 ó 50 a 90 mensuales, pago quincenal; Rivadavia 1581. T-38v2

HOTEL Savona, Rivadavia 1885, alquílase pieza amuebl., 45, 50, 60 $ mensuales, pago 1. quinc. M-38v5

HOTEL Cristal, Florida 606, salas, piezas, balcón, cocina primer orden, moral, confort, precio reducido. M-38v30

LUTECIA HOTEL, frecuentado por distinguidas familias de Provincias; Avenida de Mayo 1297. T-38v3

PILAR hotel, cómodo, económico, pasajeros, habitaciones, 2-5 $, cama 1; Paseo Colón 451. T-38

PENSION EN FAMILIA

$ 0.40 y $ 0.50 cada 6 palabras

PEDIDOS

SEÑOR busca buena pensión completa, con baño caliente, como único pensionista, en casa particular, de preferencia francesa, radio Plaza San Martín, Cerrito a Arenales, Paraguay; Santa Fe número 982. Mp-39

OFRECIDOS

A 1 ó 2 caballeros, doy regia comida familiar, barato, teléfono; Alsina 1226. M-39v1

DOY pensión en familia a señorita; Uruguay 1056, dep. 4. T-39v30

EN casa de pensión francesa, se recibe pensionista de mesa, comida de primer orden; Rivadavia 789. z M-39v30

FAMILIA española daría pensión caballeros o empleados, precios módicos; Alsina 1112 piso 2o. derecha. T-39v30

PENSION doy con pieza, a 75 $, 80 $, 90 $ y pensión sin pieza a $ 45 y media a 25, hay teléfono y baño caliente, casa muy seria; Moreno 766. M-39v30

PENSION de señoras y señoritas (solamente), Alsina 2133, casa de confianza, comida especial, baño caliente, toda comodidad, a $ 2 por día, comida y cama, buen trato. M-39v30

SEÑORA francesa daría pensión a una o dos personas, Belgrano 264, piso 1ro. T-39v1

SE da pensión española a comerciantes o empleados, comida buena y abundante; Victoria 1023, 1er. piso. M-39v30

SEÑORA vasca da pensión familiar, matrimonio o caballeros, pieza amueblada contigua baño, único inquilino; Rivadavia 8546, sobre estación Loria. T-39v1

[illegible] $ pensión, en familia, española; Cerrito 185, 2o. M-39

PIEZAS SIN MUEBLES
SIN PENSION

$ 0.20 y $ 0.30. cada 6 palabras

PEDIDOS

MATRIMONIO necesita pieza y piecita, casa de único inquilino, 55 $; Azcuénaga 660. Ap-40v30

TRES personas mayores desearían 2 piezas grandes o departamentito, precio módico, por carta únicamente a E. P., Las Heras 3563. P-40

OFRECIDOS

ALQUILO pieza sin cocina, Esmeralda número 661. M-40v30

ALQ. 2 hermosas piezas juntas, en casa tranquila; Libertad 1184. M-40v29

ALQUILO pieza hombre solo, único inquilino; Humberto I 825. M-40v1

ALQUILO varias piezas y comedor, con toda comodidad; Juncal 1958. M-40v1

ALQ. lindas piezas, a la calle, todo confort; Tucumán 305. M-40v30

ALQ. lindas piezas a familias o hombres solos, precio módico; Soler 5557. M-40v29

ALQUILO en casa de familia hermosa pieza 2 caballero; B. Irigoyen 1282. P-40v3

ALQUILO pieza con pensión familiar, para hombre solo; Rocha 1790. K-40v29

ALQ. 2 regias piezas, toda comodidad, único inquilino; Pte. Luis Sáenz Peña 485. M-40v30

ALQUILO pieza chica amueblada para hombre solo, Carlos Pellegrini 1253, no hay papel. T-40v1

ALQ. pieza, cocina, matrim., baño, casa chiche, 40, Carlos Calvo 2988, esq. Rioja. P-40v30

ALQUILASE pieza a matrimonio solo, en casa familia, único inquilino; Caballito 833. SM-40

ALQUILO pieza casa bajos, de familia, todo confort, teléfono, $ 50; Venezuela 2086. T-40v29

ALQUILO comedor sin muebles, cocina, a matrimonio serio, único inquilino, casa decente; Acevedo 1810, Palermo. M-40v30

ALQUILASE pieza para uno o dos caballeros, cuarto baño contiguo en casa de matrimonio solo; Méjico 1123, departamento 7. P-40

EN Almagro, 2 lindas piezas, amplio balcón, para matrimonio o mayores, baño caliente, teléfono, 80 $; Almagro 260, depto. 18. A-40v30

LINDA pieza alquilo, a 2 ó 3 personas, pensión buena, teléfono, baño, tranquilidad; Alsina 1347, 1o., depto. B. M-40

PIEZAS se alquilan; Venezuela 1152. T-40v1

SE alquila pieza a personas mayores, Santa Fe 5023, U. T. 1516, Palermo. T-40v29

SE alquila una piecita en casa de familia, Corrientes 1662 (hay baño y teléfono). M-40v29

SE alquila un comedor de 7 x 4 y pieza de 6 x 3 1|2, precio 55 y 35 $: Blanco Encalada 5476, V. Urquiza. M-40v1

CON PENSION—PEDIDOS

ALQUILAR 3 piezas con pensión, mejor sin muebles, desea matrimonio en casa respetable; dirigirse Feliciano, Bolsa Comercio. Mp-40v20

MATRIMONIO solo desea pensión completa, sin muebles, en casa de matrimonio ídem, referencias mutuas: Paraguay 5600, teléf. 2160, Palermo. Mp-40

PIECITA nueva, pensión completa, única pensionista, a señora, 70 $. Carta Jordán, este diario. M-40v30

OFRECIDOS

ALQUILASE hermosa habitación aireada, sol, pensión, casa honorable, confort moderno, a señorita o caballero; referencias U. T. 2432, Mitre. T-40

CON O SIN PENSION—OFRECIDOS

ALQUILO en Colegiales, linda pieza con o sin pensión; Conesa 740. A-40v29

PIEZAS AMUEBLADAS
SIN PENSION

$ 0.30 cada 6 palabras

PEDIDOS

SE precisa pieza amueblada, referencias; Cerrito 555, dept. X, por carta. M-41

OFRECIDOS

ALQUILO pieza bien amueblada; Lavalle 870, 3er. piso. T-41v29

ALQUILASE pieza con o sin muebles, preferencia Cuba 2437. B-41

ALQ. hab. amuebl., a uno o dos cab., no pens. teléf.; Esmeralda 640.

ALQUILO pieza amueblada, para matrimonio, Esmeralda 517, 5o, derecha.

ALQUILO pieza grande con muebles, sin pensión, con cocina; Rivadavia 1174. M-41v1

ALQ. en regia casa pieza gde. y chica, amuebladas; Belgrano 2712, 7817, Mitre. M-41v2

ALQUILO dos piezas, con o sin mueb., baño, comodidades; Maipú 1286, piso 2o. M-41v30

ALQUILO pieza amueblada, baño, teléfono, casa de familia, precios moderados; Chacabuco 852. T-41v1

ALQUILO pieza chica, amueb., a pers. sola, precio 60 $; Tucumán 1393, piso 3o. M-41v30

A caballero alquilo pieza, todo confort, único inquilino; Esmeralda 954, 2o., departamento J. M-41v1

ALQUILASE habitación bien amueblada, a señor, sin pensión, confort; Lavalle 1206, piso 2o. T-41v1

ALQUILASE pieza amueblada a señor solo, sin pensión, casa de familia; Victoria 1592. T-41v1

ALQUILO habitación bien amueblada, matrimonio o persona sola; Sarmiento 1528, 2o., depto. C. T-41v30

ALQUILO habitación amueblada, para dos caballeros, baño caliente, teléfono; Chile 924, 5o., derecha. T-41v29

ALQ. habitaciones amuebladas $ 50 y 90 mensuales, pagaderos por quincenas; Rivadavia 1581. T-41v2

ALQUILASE en casa particular 2 piezas muy bien amuebladas, con cocina; Mendoza 3176. B-41v29

ALQUILO pieza amueblada, a la calle, a persona sola, casa familia, teléfono; Solís 987. T-41v1

ALQ. pieza o sala amueblada matrimonio o persona seria; Montevideo 68, piso 1o. M-41v1

A caballero alquilo habitación bien amueblada, baño caliente; U. T. 8620, Rivadavia, único inquilino. T-41v29

ALQUILO lindo dormitorio amueblado a caballero o matrimonio; Esmeralda 589, 4o., izq. T-41v30

ALQUILASE pieza hombre solo o matrimonio, con o sin muebles; C. Pellegrini 1051, 3er. p., Depto. 19. M-41v29

ALQ. piezas amuebladas, $ 50, 70, 80 mensuales, pagaderos por quincena; Corrientes 1365. T-41v2

ALQUILO linda pieza amueblada, a caballero o señorita, único inquilino; calle Uruguay 62, depto. N. M-41v30

ALQUILO pieza amueblada, a caballero, Cerrito 607, piso 3o., izq.; U. T. 1492, Rivadavia. T-41v30

ALQ. regia pieza amueb., sin pensión, a uno o dos caballeros, todas comodidades; Paraná 662, piso 1o. M-41v1

ALQUILO pieza amueblada, con o sin compañero, casa familia, confort, teléfono; Venezuela 2086. T-41v29

ALQUILO a caballero linda pieza amueblada, aire, sol, casa familia; Suipacha 119, 3o. T-41v29

ALQ. pieza amueb., caballero y otras piezas, matrim. o dos pers., Sarmiento 1376, Depto. 3. M-41v30

ALQ. señora alemana regia pieza amueb., confort, a caballero; Paseo Colón 532, Dpto. 3 B, 4o. piso, izq. M-41v30

ALQUILO habitación a hombre solo, en casa fam., regiamente amueblada, baño caliente; Salta 147, 1o. derecha. T-41v1

A caballero extranjero, educado, alquilo habitación amueblada a la europea, casa familia; Rodríguez Peña 307, depto. 6, piso 3o. T-41v30

ANTIGUA oficina "Alemany", Alsina 654. Proporciona habitaciones amuebladas (independientes); en cualquier radio. P-41v30

ALQUILASE una pieza bien amueblada, a caballero en casa de matrimonio, baño caliente, esmerada limpieza; Cochabamba 458, Depto. A. M-41v30

ALQUILO amplia habitación amueblada para uno o dos caballeros distinguidos, baño caliente, teléfono, confort; B. Mitre 1192, 3er. piso, Dpto. F. T-41v30

ALQUILO dormitorio con salita, baño propio, bien amueblado, teléfono, calefacción, independiente, a señor distinguido o matrimonio; Tucumán 900, Depto. 11, tercer piso. T-41v29

BELGRANO, se alquila una habitación amueblada a persona sola; Amenábar 2690. B-41v29

BELGRANO R., a media cuadra estación, en chalet se alquila habitación amueblada, con balcones, todo confort; Pampa 3011. B-41v30

CERRITO 459, piso 4o., independiente, alquilo pieza amueblada, teléfono. T-41v30

CONGRESO 1 c. subt., alq. habitación indep., regiam. amuebl., balcón y sol; Sarandí 33. M-41v29

EN casa extranjera alquilo pieza amueblada, independiente, confort; S. Peña 160, 1er. piso B. T-41v29

ESMERALDA 663, departamento N., ascensor, pieza amueblada, matrimonio o mayores, baño caliente, independiente, comodidades. M-41v30

HABITACION amueblada alquilo, San Martín 522, Depto. 5, piso 3o., primer ascensor. M-41v29

HABITACION [illegible] amueblada, independiente [illegible] único inquilino; Cangallo 14[illegible] M-41v30

PIEZAS AMUEBLADAS
SIN PENSION

OFRECIDOS

HABITACION regiamente amueblada, alquilo a caballero, único inquilino, confort, Salta 191, 3o. izquierda. T-41v29

HABITACION bien amueblada, baño contiguo, alquilo a señor o señora; Pueyrredón 1440, bajos. T-41

HERMOSA habit. amuebl., com., indep. a mayores, Maipú 62, subir sin preguntar, 4o. piso, Depto. X. Otra chica 40 pesos. M-41v1

INDEPENDIENTE regio dormit. amueblado, baño contiguo, a caballero distinguido, alquílase; teléfono 3613, Mayo.

INDEPENDIENTE, habitación contigua al baño, regiamente amueblada, se alquila sin pensión, a caballero; Rguez. Peña 178, 3o., dept. 5. T-41v30

INDEPENDIENTE, a caballero distinguido alquílase habitación bien amueblada, baño caliente, teléfono, casa matrimonio; informes U. T. 3186, Mayo. T-41v30

PIECITA alquilo con o sin muebles, a hombre solo; Paraguay 2557. T-41v2

PIEZA grande, amueblada, alq., cocina sola, lavar; Díaz Vélez 3754. M-41v1

PIEZA amueb., indep., alq. con comodidades; Talcahuano 451, piso 2o., depart. D. M-41v30

PIEZA amueblada, para señorita o caballero solo, contigua al baño, con comodidades, $ 55; Belgrano 1648. T-41v30

PIEZAS amuebladas con comodidad para matrimonio y caballeros alq. B. Mitre 2160. M-41v30

PIEZA bien amueblada a Sr. solo alquílase, muy módico; Alsina 730, Dpto. 14, 2o. piso. M-41v30

SE alquila pieza amueblada, 25 de Mayo 611, depto. bajo. M-41v29

SE alquila pieza bien amueblada, todo confort; Corrientes 1189, piso 2o., departamento D. M-41v30

SE alquila pieza amueblada a la calle, cuarto de baño, demás comodidades; Cerrito 1003. M-41v29

SE alquilan piezas independientes bien amuebladas, a matrimonios u hombres solos, con teléfono; Talcahuano 488, 4o. piso. M-41v1

PIEZAS AMUEBLADAS
CON PENSION

$ 0.40 cada 6 palabras

PEDIDOS

CABALLERO distinguido, desea pensión en casa de familia, en radio próximo a Constitución. Se exigen y dan referencias, B. Z. 7, este diario. M-p42v29

OFRECIDOS

ALQUILO pieza amueblada, con pensión; Callao 906. M-42v30

ALQUILO pieza amueblada, con pensión, Rivadavia 1216, 2o. piso. M-42v30

ALQ. piezas amuebladas, pensión seria, baños calientes, t., calefac.; B. Mitre No. 1156. M-42v30

A $ 75 alquilo pieza amueblada con pensión para dos; Carlos Pellegrini 543. T-42v2

ALQUILO pieza amueblada, pensión o sin, único, departamento 2, General Paz 677. M-42v30

ALQ. pieza bien amueblada y pensión, matrimonio o caballeros, todo confort; Cerrito 883. M-42v29

ALQ. piecita con ventana, amueblada y pensión, a persona sola, todo confort, 90 $: Cerrito 883. M-42v1

ALQUILO habitación amueblada, con pensión, matrimonio o señor, poca familia; Tucumán 1610. T-42v29

ALQUILO piecita amueblada, con pensión, teléfono, baño caliente, 80 $; Cevallos 263. A-42v30

A $ 100 doy bonita piecita, excelente pensión, baño caliente incluso; Sarmiento 1758. T-42v7

A 45 $ pensión, pieza a dos 160 $, y 170, cama 80; baño, teléfono; Moreno 1275. M-42v30

ALQ. en fam. pieza amueb., a 1 caball., con o s. pens., teléf.; baño cal.; Victoria 679, 3o., der. M-42v30

ALQUILO pieza amueblada, con pensión, matrimonio, caballero; E. Unidos 984, U. T. 4813 B. O. M-42v30

ALQUILO pieza amueblada con pensión, baño caliente, teléfono y comodidad; Tucumán 1056, 2o. piso. M-42

ALQUILASE pieza amueblada, en pensión, contigua baño, teléfono, familia vasca; Moreno 1225. T-42v30

ALQUILASE pieza amueblada a persona formal, pensión, teléfono, demás comodidades; Cerrito 572, 2o. T-42v1

ALQ. pieza con ventana, amueblada y pensión, casa todo confort, matrimonio, caballeros o persona sola; Córdoba 969. M-42v29

ALQUILO linda pieza amueblada con buena y abundante pensión familiar, a señor solo, teléfono, baños, sol; Solís 138. M-42

ALQUILO pieza bien amueblada con pensión, a 2 caballeros o matrimonio, casa persona respetable; Belgrano 976, 1er. piso. T-42v1

ALQUILASE linda habitación amueblada, grande, muy ventilada, sol, aire, pensión, calefacción, confort; Plaza Congreso, Sáenz Peña 160, 4o. dep. B. T-42

ALQUILASE linda pieza con ventana, bien amueblada, con pensión familiar, baño c., teléfono; Sarmiento 1353, segundo piso. M-42v30

ALQUILASE en casa alemana linda pieza con ventana, amueblada, para 1 ó 2 personas, con pensión 1a., toda comodidad, teléfono; Cevallos 147. M-42v1

ALQUILO pieza amueblada, excelente pensión, 1 ó 2 caballeros, baño caliente, teléfono, casa familia; Av. de Mayo 1168, 3o. dep. D. T-42

ALQUILO pieza amueblada, con pensión, todo confort, a caballero o matrimonio, personas honorables; Libertad 443, piso 4o. T-42v2

A 95 $ c|u, habitación hermosa, amueblada, con pensión o no, a dos caballeros; Cangallo 1252, 3er. piso, Dpto. 13, ascensor. M-42

ALQUILASE únic. pers. serias, con pensión completa, una pieza grande, dos personas 150, otra para una persona 80 pesos, baño cal. y teléf.; Talcahuano 925. M-42v30

ALQ. en casa fam. francesa, habitación amueb. a matrimonio o persona seria, único inquilino, excelente pensión, confort; Libertad 380, depto. 6, piso 3o. M-42v30

A caballero respetable alquilo habitación amueblada en casa de persona culta, no es pensión, se exigen referencias; tratar de 14 a 18. Pozos 160, 1o. T-42v29

ALQUILASE en casa tranquila pieza y sala amueblada, con pensión, únicos inquilinos, en 100 y 130 $; Salta 274, 4o. piso, izq., U. T. 0106 Rivadavia.

ALQ. dos regias piezas luj. amuebl., con su baño exclusivo cal., pensión de primera, teléf., piano, en familia disting., con referencias; Piedras 948, bajo derecha. M-42v3

ALQUILO linda pieza amueblada con buena y abundante pensión familiar a matrimonio o dos caballeros, en 180 $, teléfono, piano, baños, sol; frente Plaza Congreso, Solís 138. M-42v30

A 1 ó 2 caballeros alquilo en 90 $, cada uno, pieza bien amueblada, con pensión completa, comida excelente, baño caliente, teléfono, casa familia; Mansilla 2479, esquina Pueyrredón. T-42v30

ALQUILO linda pieza regiamente amueblada, con pensión, a matrimonio serio o caballero distinguido, baño caliente, teléfono, aire, sol, casa nueva, corta familia; Moreno 2153. P-42v29

ALQ. en casa familia regia habitación amueblada, baño caliente, teléfono, ventilada, único inquilino, pensión, a matrimonio o dos caballeros, precio módico; Sarmiento 1831, dep. 7. T-42v30

ALQUILO cerca plaza Mayo, amplia habitación, muebles nuevos, casa muy tranquila, mucha luz, con o sin pensión, todas comodidades, precio conveniente; Buchardo 468, piso 2o., dep. D. M-42v30

BELGRANO, Sucre 2090 (nuevos dueños), alquílanse regias habitaciones, con o sin muebles, pensión, todo confort; U. T. 5822, Belgrano. B-42v30

BELGRANO, Sucre 2126, alquílanse piezas, departamentito amueblado, pensión familiar, comodidades; U. T. 5537, Belgrano. B-42v3

BELGRANO, barranca, José Hernández 1992, U. T. 4902. Se alquilan departamentos y piezas chicas, con excelente pensión, todo confort, calefacción. B-42v1

BARRANCA Belgrano. En lujoso chalet con gran jardín alquílase 1 hasta 3 piezas amuebladas con pensión; Once de Septiembre 1579. B-42vjl.1

CALLAO 339, piso 4o., en casa confortable, aireada, soleada, alquílase linda pieza amueblada, pensión, baño caliente, teléfono, precio módico. T-42v30

DORMITORIO se alquila, con pensión, casa todo confort; Esmeralda 589, piso 2o., derecha. T-42v29

EN Palermo, pieza amueblada y pensión, casa de familia; Oro 2254.

EN casa de pensión, especial para familia, alquilo salita y piecita a hombres, con pensión, baño caliente; Piedras 645. M-42v30

EN casa baja, alquilo a matrimonio o dos caballeros, pieza amueblada, con pensión, baño caliente, teléfono; Cangallo 2254. T-42v30

EMPLEADOS, alquilo piezas amuebladas, con pensión, baño, teléfono, recibo pensionistas, precio módico; Corrientes 1387, 1o. derecha. T-42v1

EN familia se alquila habitación amueblada, con pensión, baño caliente, teléfono, para 1 ó 2 [illegible]lleros; Pa[illegible] 1444.

PIEZAS AMUEBLADAS
CON PENSION

OFRECIDOS

EN familia francesa, se alquila una pieza amueblada, sin pensión, a empleado serio; Santa Fe 3452, altos. M-42v29

EN Florida 440, 4o., alquílanse una o dos hermosas habitaciones amuebladas, todo confort, hay calefacción y pensión primer orden, referencias mutuas. M-42v30

HERMOSO comedor amueblado, doy con pensión, a matrimonio o mayores, barato; San José 1466. M-42v30

HABITACION con ventana, elegantemente amueblada, pensión, baño caliente, alquilo a señor honorable, casa matrimonio solo, único inquilino; Viamonte 1532, p. 3o., 6, U. T. 7976, Rivadavia. T-42

MATRIMONIO piamontés alquila una pieza aueblada para matrimonio, toda comodidad, con pensión, único inquilino; Montevideo 933, Dpto. E. M-42

PENSION y piezas amuebladas, linda sala, baño c., teléf.: Moreno 552. M-42v30

PIEZA amuebl., c. pensión, en familia alemana, baño cal., teléfono; Talcahuano 362, 2o. M-42v29

PIEZA amueb., alquílase, casa tranquila, baño cal., teléf., con o sin comida; San Martín 626. M-42v29

PENSION moral, gran confort, para vivir bien, precio módico, aire, sol, comida fina, calefacción, ascensor; Tucumán núm. 951, 2o. M-42

PIEZA amueb., con pensión familiar, casa de toda confianza, alquilo a matrimonio solo o señorita; Bolívar 1388, U. T. 0205, Buen Orden. M-42v2

PALERMO alquilo pieza amueblada, pensión a uno o dos caballeros o señoritas, baño caliente; U. T. 3710, Palermo; Oro 2343. B-42v29

PLAZA Congreso, Callao una cuadra, habitación amueblada, excelente pensión, baño caliente, dos personas 180 $, únicos inquilinos; Rivadavia 1916, dep. O, 4o. piso, ascensor. P-42

REGIA pieza amueblada con pensión, baño contiguo, independiente, confort, alquilo; Talcahuano 256, 3o. T-42v29

SE alquila pieza amueblada, con pensión; Mendoza 2795, Belgrano. B-42v29

SEÑORA seria distinguida alquila pieza amueblada, baño, teléf., con muy buena pensión, único; Sarmiento 1417, Dpto. H. M-42v29

SE alquila en casa de fam., únicos, 1 ó 2 habitaciones, con o sin muebles y pensión, aire y sol, baño y todas comodidades, a personas de respeto, frente al hermoso Parque Chacabuco, con dos líneas de tranvías en la puerta, 44 y 26, ómnibus Retiro y Plaza Mayo, Emilio Mitre 1034, Caballito. M-42v3

637 San Martín, se alquilan piezas amuebladas, pensión 1a., para matrimonios o caballeros, baño contiguo, ventanas, teléfono, daría pensión a 1 ó 2 caballeros, precios módicos. T-42v2

PIEZAS AMUEBLADAS
CON O SIN PENSION

$ 0.40 cada 6 palabras

OFRECIDOS

ALQ. pieza grande, amueb., con o sin pensión, baño, tel.; Córdoba 1485, 1o. M-43v29

ALQ. hab., con o sin mueb., con o sin pen., baño cal., teléf.; Rivadavia 3342. P-42v29

ALQUILO pieza amueblada con o sin pensión, confort, caballero; Bolívar 331, dept. 5. T-43v1

ALQUILO pieza amueblada, con o sin pensión, a matrimonio o dos caballeros, baño y teléfono; Salta 180. M-43v30

ALQUILO pieza amueblada, con o sin pensión, todo confort, a matrimonio o personas mayores; José E. Uriburu 1057. M-43

ALQUILANSE dos habitaciones amuebladas, juntas o separadas, con o sin pensión, matrimonio o caballeros, todo confort; Paraguay 845, I. T-43

ALQUILO dormitorio, con o sin salita, bien amueblado, con o sin pensión, baño caliente, teléfono, único inquilino; Cerrito 1003, piso 3o., derecha. T-43v30

BELGRANO R., Juramento 3361, alquílanse piezas con muebles, con o sin pensión; U. T. 2967. B-43

BUENA habitación, saludable, para una o dos personas, con o sin pensión, como únicos, alquilamos, casa de matrimonio solo, españoles; Montevideo 1019, depto. 13. A-43v30

CONGRESO, alquilo pieza vent., eleg. amuebl., Sarandí 140, Depto. 5, bajos. M-43

CORRIENTES 1245, 1o., B., alquilo pieza amueblada, contigua baño, con o sin pensión. T-43v30

EN Liniers alquílase pieza a una o dos personas, con o sin muebles, con o sin pensión; Cosquín 416. SM-43

FAMILIA vienesa, alquila alquila a caballero solo, pieza con o sin pensión, casa seria; Perú 676. M-43v30

HABITACION amueblada, con o sin pensión, único inquilino; Uruguay número 1056, depto. 1. M-43v30

HABITACION amueblada, con o sin pensión, alquílase en casa fam., precio módico; Piedras 769, piso 2o. T-43v30

PIEZA amueblada, con o sin pensión; Cachimayo 372, depto. 2, Caballito. P-43v30

SE alquila pieza amueblada, con o sin pensión; Río Bamba 1078. M-43v30

PIEZAS PARA OFICINAS Y ESCRITORIOS

$ 0.50 cada 6 palabras

OFRECIDOS

ALQUILANSE 3 espléndidos escritorios, calle Viamonte 550, piso 1o. T-44v30

ALQ. escritorios, Lavalle 477, tratar Federico E. de Oromí, en los mismos. M-44v7

A consultorios u oficinas, regia sala alquilo, con vestíbulo; Moreno 1350, 1o. ascensor. T-44v30

ALQUILO p. escrit., depósito o profesional, dos grandes escritor., barato, C. Pellegrini 36, primer piso, tratar con portero. M-44v29

ESCRITORIOS, centro bancario, alquilo, 25 de Mayo 67. M-44v29

ESCRITORIOS, 4 habit., calefacción y servicios, alquílanse 280 y 240 $; Lavalle 1580. P-44v30

ESCRITORIOS se alquilan, grandes y chicos, 3 ascensores, calefacción, artefactos, luz, frente Bolsa de Comercio; Sarmiento 212. T-44v1

PARA consultorio u oficinas alquílase sala con desagües instalados, hall y teléfono; Maipú 624. M-44v2

SI usted desea tener sus escritorios en un espléndido local próximo a los Bancos, vea los departamentos que se alquilan en Florida 125. Dirigirse "ascensorista. T-44v30

SALAS SIN MUEBLES
CON O SIN PENSION

$ 0.20 y $ 0.30. cada 6 palabras

OFRECIDOS

ALQUILASE sala y pieza; Solís 1760. M-45

ALQUILASE sala, antesala, piezas baratas; Santa Fe 1425. M-45v30

ALQUILO hermosa sala con tres balcones a la calle y pieza contigua, demás comodidades, cocina independiente, único inquilino; Entre Ríos 488, 2o. piso. M-45v29

ALQUILASE, casa señora honorable, preciosa sala, gran balcón, vestíbulo, baño caliente, sol, confort, pensión, matrimonio; referencias U. T. 2432, Mitre. T-45

BELGRANO alquílase linda sala con o sin muebles, teléf., baño; Cabildo 1792. B-45

BELGRANO, alquilo regia sala, 2 balcones, cocina independiente, luz eléctrica y demás comodidades; Guanacache 2781 entre Moldes y Vidal. B-45v30

CONGRESO alquílase sala independiente, otra pieza con baño contiguo, teléfono, calle Rivadavia 1906, Depto. A, primer piso, sin preguntar portero. M-45v30

SALA y antes. o 2 p. juntas, com, teléf.; Bdo. Irigoyen 1386. M-45v30

SALA esquina, baño, calefacción, teléf., alquilo, caballero; Sarmiento 1411, piso 2o., dep. 4. M-45v30

SALA y antesala con regios balcones y otros alquilo; Castelli 38, a 1 cuadra Once. M-45v1

SALITA alq. a caballero disting., en lujoso dep. de persona sola; Sarmiento 1376, piso 3o., derecha. M-45v1

SALAS AMUEBLADAS
CON O SIN PENSION

$ 0.30 y $ 0.40 cada 6 palabras

OFRECIDOS

ALQ. salita bien amuebl., indep., caballeros 70 $; Suipacha 1409. M-46v29

ALQ. sala bien amueblada, independiente, teléfono; Bmé. Mitre 862. M-46

ALQ. salas amuebladas, pensión italiana, todo confort; Esmeralda 535. M-46v3

ALQ. sala amueb., pens., b. c., teléf., flia. tranq.; Bmé. Mitre 1991. M-46v30

ALQUILASE sala amueblada, indep. teléf. y baño caliente; Uruguay 275. M-46v1

ALQUILO salita y pieza bien amueblada; Moreno 950, piso 3o., depto. 3. T-46v30

ALQUILO sala o salita amueblada, [illegible] teléfono; Moreno 1733. T-46v30

SALAS AMUEBLADAS
CON O SIN PENSION

OFRECIDOS

ALQUILO espléndida sala y pieza amuebladas; Río Bamba 58, 1o. P-46v30

ALQUILASE sala y pieza amueblada, con o sin pensión; San Martín 819. M-46vj

ALQUILANSE salas y piezas amuebladas, esmerada pensión francesa, todo confort; Sarmiento 1353, 4o. T-46v30

ALQ. sala bien amueb., pens.; teléfono 1184. Riv.; Lavalle 1025, piso 4o., departamento H. M-46v30

ALQUILO linda sala amueblada, casa poca familia; Tucumán 1792, piso 1o. T-46v29

ALQUILO linda sala amueblada grande a personas distinguidas; S. Martín 689. M-46

ALQ. sala y piezas amuebladas, con o sin pensión, baño, teléf.; Talcahuano No. 1082. M-46v29

ALQ. familia hon. form. sala amueb., baño caliente, teléf.; Callao 1121, 4o., derecha. M-46v29

ALQUILASE sala bien amueblada, independiente, Lavalle 1025, piso 2o., letra D. T-46v30

ALQUILO hermosa sala y pieza con o s. mueb., entrada indep., baño cal., teléfono; Río Bamba 991, 1o., izq. M-46v30

ALQUILO sala bien amueblada, todo confort, calefacción; Lavalle 1536, piso 3o., derecha. T-46v30

ALQUILO a señor distinguido sala amueblada, único inquilino; U. T. 3525, Mayo. T-46v30

ALQ. sala y pieza amueblada, con o sin pensión, todas comodidades; Tucumán 2026. M-46v30

AVENIDA de Mayo 1034, 5o. piso, depart. 10, salita amueblada, alquilo, $ 80, todo confort. T-46v1

ALQUILO sala amueblada, baño contiguo, matrimonio o caballero; Viamonte 850, Depto. 12. T-46v30

ALQUILASE sala y pieza amuebladas, con pensión, matrimonio o persona sola; Cerrito 166. T-46v30

ALQ. sala o salita b. amueblada, c. o s. pensión, todo confort; San José 428, 3o. derecha. M-46v3

ALQUILO, caballero, sala amueblada, 70 pesos, baño caliente, teléfono; Chile 910, 4o. derecha. T-46v30

ALQUILO sala amueblada, independiente, todas comodidades, señor solo; Talcahuano 309, 5o., Depto. 9. T-46v1

ALQUILO sala amueblada, con o sin pensión, Victoria 1033, piso 4o., depart. 7. T-46v30

ALQUIL. sala indep., regiamente amueblada, sin pensión, precio módico; Callao 295, 5o. P-46v1

ALQUILO sala bien amueblada, independiente, caballeros, baño, teléfono; Victoria 1171, 4o. derecha. T-46v30

ALQ. sala, hab. amueb., con pens., baños, c. pens., teléf., confort, ascensor; Moreno 1135. M-46v30

ALQUILO regia sala amueblada, todo confort, único inquilino; Libertad 480, 4o., esquina Lavalle. T-46v1

ALQUILO regia sala amueblada, con o sin pensión, único inquilino, baño caliente; Paso 417, 1er. piso. M-46v1

ALQUILO preciosa sala amueblada, a mayores, entrada independiente; Del Carmen 711; 2 cuadras Callao. M-46v30

ALQUILASE con buena pensión linda habitación amueblada, calefacción, teléfono, etc.; Paraná 662, dep. 7. P-46v1

ALQUILO salita, piecita amueblada, con o sin pensión, caballeros; Bmé. Mitre 1505, 2o. D. P-46v1

ALQUILASE sala bien amueblada, hombres solamente, casa familia; Moreno 1218. M-46v30

ALQUILO hermosa sala bien amueblada, baño caliente, teléfono, pensión; Moreno 1612. T-46v3

ALQ. sala reg. amuebl., excl. pensión, confort, matr. o dos caball.; Paraguay 1895. M-46v30

ALQUILO sala amueb., indep., baño, teléfono y pensión, otra interior; Rivadavia 4735. M-46

A matrimonio alquílase espléndida salita, pensión primer orden, 250 mensuales; Sarmiento 1758. T-46v8

ALQUILO linda sala amueblada, con entrada independiente y piecita, 40 pesos; Rodríguez Peña 565. T-46v30

ALQUILO sala, salita y pieza amuebladas, con pensión, precios módicos; Larrea 148. P-46v2

ALQUILASE sala amueblada, con pensión y todo confort, en casa de familia; Bolívar 596. M-46v30

ALQ. hermosa sala y pieza bien amueblada, balcón, baño, teléfono, dos personas; Cerrito 228. M-46v1

ALQUILO sala amueblada, para matrimonio o caballero, todo confort; Esmeralda 517, p. 4o., izq. M-41v1

ALQUILO regia sala amueblada, con pensión, confort, precio módico; Florida 411. M-46v1

ALQUILASE sala elegantemente amueblada, casa todo confort, caballero; Lavalle 900, 4o., depto. B. T-46

ALQUILASE sala independiente, elegantemente amuebl., baño contiguo, a caballero; Callao 769. T-46

ALQ. sala amuebl., indep., baño, calefacción, a caballero; Tucumán 1393, 4o. piso. M-46v30

ALQUILO sala y salita amueblada, independiente, confort moderno; S. José 428, p. 2. M-46v29

ALQUILO salita y pieza amueblada, con pensión, todo confort; Carlos Pellegrini 543. T-46v30

ANTESALA y habitac. amueb., con pensión, matrim. o dos señores, teléf.; Bmé. Mitre 1548. M-46v30

ALQUILO hermosa sala lujosamente amueblada, muy independiente; Charcas 1042. T-46v29

ALQUILO con pensión sala regiamente amueblada, baño, teléfono; Uruguay 387, esq. Corrientes M-46v30

ALQUILO sala y pieza amueblada, con pensión, baño, teléfono, casa familia; Maipú 692. T-46v30

AV. de Mayo 847, 3o., alquílanse salas amuebladas con pensión, interior, baño contiguo, calefacción, referencias. T-46v30

ALQ. regia salita y 1 piec. am., con o sin pens., baño cal., teléfono; Bartolomé Mitre 1505, 1er. piso, Depto. 2. M-46v29

ALQUILO sala amueblada, pensión completa, baño caliente, teléfono, casa muy confortable; Cangallo 836. T-46v1

ALQUILASE sala bien amueblada, con pensión, a matrimonio, casa inglesa, con todo confort; Salta 191, 2o., derecha. T-46v30

ALQ. reg. sala amuebl., sin pens., baño, teléf., para caballero, casa familia distinguida; B. de Irigoyen 676, 2o. M-46v30

ALQUILO sala bien amueblada, con pensión, a matrimonio, casa familia, teléfono; Chile 910, piso 2o., derecha. T-46v30

A caballero o señora artista, alquilo sala bien amueblada, indep., baño caliente, comodidad; C. Pellegrini 957. M-46v29

ALQUILASE sala independiente, elegantemente amueblada, puerta al vestíbulo; Tucumán 1128, 4o., depto. 7. T-46v1

ALQUILO sala amueblada a caballero o matrimonio serio, único inquilino; Sarmiento 1411, 4o. piso, depto. 12. T-46v1

ALQUILO sala y pieza amuebladas, con excelente pensión a matrimonio o caballeros, baño, teléfono; Charcas 889. M-46v1

ALQ. linda sala, todo nuevo, bien amueb., sin o media pensión, matrim. o caballero serio, baños, tel.; Cerrito 416, piso 4o., depto. N. M-46v30

ALQUILASE sala y salita a la calle, independiente, con o sin muebles, casa señora sola, decente; U. T. 8476, Rivadavia. T-46v1

ALQUILO piezas amuebladas, para matrimonio o persona sola, pensión familiar, francesa, baño caliente, teléfono; Corrientes 1387, 1o. derecha. T-46v1

ALQUILASE linda salita amueb., indep., con o sin pensión, a caballero, baño caliente, teléfono; C. Pellegrini 1043, 4o. piso, Dpto. A. M-46

ALQUILO sala o salita confortablemente amueblada, a persona seria, casa familia, Libertad 94, piso 6o., izq.; U. T. 3103, Rivadavia. T-46v29

ALQUILANSE regia sala y dormitorio, amueblados, con pensión, a personas distinguidas, recién instalada, todo confort; Méjico 1482, 3o. T-46v29

ALQ. en Palermo, cerca Rosedal, linda sala grande, amueblada, pensión de primera, todo confort; Cerviño 4691, U. T. 6069, Palermo. T-46v29

ALQUILO sala, piezas amuebladas, pensión, matrimonio 160 a 170, caballeros 75 a 85, baño, teléfono; Chacabuco No. 140. P-46v29

ALQUILO linda sala bien amueblada, con buena y abundante pensión familiar a matrimonio serio o dos caballeros, en 220 $, teléfono, piano, baños y sol; frente plaza Congreso, Solís 138. M-46v30

BELGRANO R. alquílase sala bien amueblada, buena pensión, todo confort; Pampa 2991. B-46v30

BELGRANO, alquilo sala y pieza amueblada, con o sin pensión, $ 50; Superí 1468. B-46v29

BELGRANO, Amenábar 2789, se alquila sala o pieza, con o sin muebles, con o sin pensión, único inquilino. B-46v30

BELGRANO, alquilo 2 salas, juntas o separadas, amuebladas, y pensión; Arredondo 2433. B-46

SALAS AMUEBLADAS
CON O SIN PENSION

OFRECIDOS

BELGRANO, barranca, frente estación eléctrico, Zavalía 2058, salas y piezas amuebladas, con pensión, calefacción central, garage, todas comodidades. B-46v30

BELGRANO R., alquilo en chalet 1 ó 2 salas, juntas o separadas, bien amuebladas, con pensión, casa familia; Vidal 1918. B-46

BELGRANO R., Zapiola 1700, casa chalet, con jardín, alquílanse lindas habitaciones, con buena pensión, baño caliente y teléfono. B-46v30

BELGRANO, a 3 cuadras estación, alquílase hermosa sala, con o sin muebles, mucho sol y aire, buena pensión, en casa familia respetable; Amenábar 1074. B-46

BELGRANO barrancas, una cuadra estación eléctrico, alquílanse una hasta cuatro salas, habitaciones amuebladas, pensión, garage, todo confort; Tres de Febrero 2045. B-46v30

BELGRANO R., Zapiola 2190, en petit hotel, soleado, dos cuadras estación, alquilo sala, pieza lujosamente amueblada, con o sin pensión de 1er. orden, baño caliente, teléfono. M-46v4

CONGRESO, Sarandí 140, dep. 5, bajos, alquilo, fam., sala eleg. amuebl., con o sin pensión. M-46

CALLAO 295, 1o., sala, dormitorio y salita formando departamentito, independiente, bien amueblado, teléfono. M-46v30

CALLAO 339, piso 4o., en casa confortable, alquílase hermosa sala elegantemente amueblada, pensión, todo confort moderno, baño caliente, teléfono. T-46v39

CERRITO 1149, alquílase linda sala regiamente amueblada, baño contiguo, pensión 1a., a matrimonio distinguido, todo confort; U. T. Plaza 0640. T-46v30

CENTRAL, en linda casa, matrimonio solo alq. a caballero hermosa sala bien amueb., sin pensión, calefacción, baño cal.; inform. U. T. 0982, Mayo. M-46v30

CALLAO Y SARMIENTO
Lo mejor de Bs. As., alquílanse regias salas, llenas de sol, pensión primer orden. Frecuentada por las familias más distinguidas de provincias. SARMIENTO 1758. T-46v7

DEVOTO, San Nicolás 4182, alquilo sala amueblada, pensión, todo confort, tranvías 85, 86, 90. T-46v3

DORMITORIO - salita, perfectamente amueb., alquila poca familia, a caballero distinguido, baño, teléfono; Las Heras 1893. M-46v5

DEVOTO, Asunción 3214, se alq. salas amueb. para 1-2 personas, buena pensión, baño cal., piano, confort; U. T. 424 Devoto. M-46v30

EN regio petit hotel, Santa Fe 857, alquílase hermosa salita amueblada, todo confort, con pensión primer orden, referencias mutuas. M-46v20

EN 75 $ cada una se alquila salita y dormitorio, todas con balcones, ricamente amuebladas, a dos caballeros distinguidos o matrimonio, con muy buena cena y desayuno en casa seria, frente Sub. J. M. Moreno, Rivadavia 5109. M-46

FAMILIA alquila sala o pieza amueblada, pensión, baño caliente, teléfono; J. E. Uriburu 1034. T-46v29

FLORES, 2 cuadras plaza, familia extranjera alquila linda sala, con o sin muebles, pensión 1a., baño caliente; Bacacay 2170. T-46v30

FLIA. honorable alquila sala amueblada, con pensión, a matrimonio, no preguntar portero; Rodríguez Peña 267, departamento 8, 3er. piso. T-46v30

FAMILIA distinguida alquila salita o pieza amueblada, con pensión, a matrimonio decente o caballero, 80 $ c|uno, baño caliente, piano, teléfono; Victoria núm. 642. T-46v30

INDEPENDIENTE, alquilo sala amueblada, cuarto vestir y baño privado, 180 $; Talcahuano 1289. M-46v29

INDEPENDIENTE, salita turca, amueblada, baño caliente, teléfono, 70 $, alquilo; Tucumán 2067. T-46v30

INDEPENDIENTE, linda sala amueblada, pensión, baño, teléfono, tranquilidad; Alsina 1347, 1o., depto. B. M-46v30

INDEPENDIENTE, alquilo sala bien amueblada, teléfono, baño; Pueyrredón 1440, bajos, esq. Santa Fe. T-46

INDEPENDIENTE sala, salita amuebladas, alquilo, buena pensión, matrimonio, caballeros, confort; Cangallo 1409, 6o. T-46v29

INDEPENDIENTE, dos salas lujosamente amuebladas, juntas o separadas, con o sin pensión, baño caliente, teléfono, etcétera, se alquila, Corrientes 1455, piso 5o., izquierda. M-46v30

INMEJORABLE
CALLAO 125
En lujosa mansión regiamente amueblada, alquílase salón con pensión completa de primer orden, calefacción, teléfono, agua caliente, Callao 125. T-46v30

LINDA salita alquilo, con o sin muebles, teléfono y comodidades; Franklin 1302 (Caballito). P-46v29

LINDA sala bien amueblada, en edificio moderno, alquilo a señor distinguido, sin pensión, baño caliente, teléfono, confort, casa matrimonio extranjero; Tucumán 326, 4o., Depto. 4. T-46v30

MATRIMONIO disting., ofrece dos salas a la calle, juntas o sep., con pensión; Gurruchaga 2472. M-46

MATRIMONIO distinguido, sala, salita, habitación, baño, lujosamente amueblada, único inquilino; U. T. 2797, Retiro. M-46

SANTA Fe y Callao, sala amueblada, alquilo; U. T. 2287, Juncal. T-46v2

SALAS y piezas amuebladas se alquilan, Viamonte 1572. M-46v1

SALITA amueblada alquilo, teléfono; Arenales 1917. M-46v30

SALA y pieza alq. amueb., con o sin pensión; Talcahuano 272, 1er. piso. M-46

SALAS alquilo, con pensión, calefacción, ascensor, U. T. Moreno 411, cuarto piso G. M-46v1

SALA y piezas regiamente amuebladas, sol, baños, teléfono, se alquilan; Paraná 580. M-46v1

SALA y pieza regiamente amuebladas, independientes, alquilo; Lavalle 1158, piso 3o. T-46v3

SALA bien amueblada, contigua baño, teléfono, casa tranquila, alquílase; Uruguay 572, 2o. B. T-46v1

SALA bien amueblada, c. calefacción, se alq. c. pens., a personas disting.; Venezuela 694. M-46v30

SALA grande, bien amueblada, y pieza, sol y aire, toda comod.; Paraná No. 1014, 4o. M-46v30

SALA amueblada con pensión, en familia, todo confort, alquilo; Libertad 145 piso 4o. T-46

SALA s. muebles, c. pens., pieza con muebles para dos, c. pensión; Paraguay 2243. M-46v1

SALA pieza amueb., pens., matrim. o cab., teléfono, baño; Bolívar 321, departamento 4. M-46v1

SALA amueblada, independiente, casa de persona sola, se alquila; Cerrito 607, 4o. izq. T-46v1

SALA amueblada, alq. con baño cal., con o sin pensión; 24 de Noviembre 387, 1er. piso. M-46v30

SALA amueblada, con pensión, a personas distinguidas, casa de lujo, único inq.; Maipú 890. M-46

SALA lujosamente amueblada, baño caliente contiguo, independiente, sin pensión, alquilo; Lavalle 870, 4o. T-46v29

SALA amueblada, con pensión, alquilo, matrimonio o jóvenes, precio acomodado; Córdoba 2591|2599. P-46v30

SALA para matrimonio, alquilo, amueblada, con pensión, referencias; Av. de Mayo 847, 4o. piso. M-46v29

SALA amueblada, balcón al jardín, todas comodidades, alquílase, casa extranjera, calle Moldes 1924. B-46v1

SALA amueblada, pensión, alquilo, matrimonio, dos personas; Moreno 411, piso 1o., depto. B. T-46v30

SALA amueblada con pensión, para matrimonio o caballero; Avenida de Mayo 981, 4o. piso. T-46v29

SALA amueblada, pensión, baño caliente, teléfono, alquilo a matrimonio o caballero; Salta 515. T-46v29

SALITA amuebl., balcón calle, teléf., alquílase, pers. seria, Suipacha 829, piso 1o., Depto. A. M-46v30

SALITA y pieza chica, regiam. amueblada, todo confort, independiente, alquílase; Rodríguez Peña 69. M-41v1

SALITA amueblada se alquila, en casa chica, hay teléfono, baño caliente; Paraguay 1341. T-46v1

SALITA amueblada, con pensión, en familia, alquílase, baño caliente, Méjico 990, 1o. izquierda. T-46v30

SALITA amueblada, independiente, baño contiguo, alquilo, señor, precio módico; Cerrito 607, 1o., izq. T-46v30

SE alquila sala amueblada, todo confort, a caballero distinguido; Azcuénaga 786, piso 1o. T-46v1

SE alquilan salas bien amuebladas, con muy buena pensión, a matrimonio o dos caballeros; Montevideo 274. M-46v30

SALAS AMUEBLADAS
CON O SIN PENSION

OFRECIDOS

SALA y pieza se alquila, con muebles y pensión, a matrimonio u hombre solo, baño caliente; 24 de Noviembre 165. M-46v30

SALA regiamente amueblada se alquila, con o sin pensión, matrimonio o caballero; Alsina 1112, piso 2o. derecha. T-46v30

SALA y antesala, c. al baño, amueb., confort, junto o s., con pensión familia belga; Cerrito 453, 2o. piso. M-46v30

SALA y antesala amueblada, pensión, matrimonio o persona distinguida, confort, alquilo; Bmé. Mitre 2018. T-46v30

SALA o habitación amueblada, con pensión, se alquila a matrimonio o caballero; 25 de Mayo 611, piso 6o., derecha. M-46

SALA con o sin muebles, alquila familia, casa ventilada, todas comodidades, recién instalada; Moreno 659. M-46v30

SALA y dormitorio lujosamente amueblados, con baño particular, alquílase a caballero, único inquilino, todo confort; U. T. Plaza 3045. T-46

SALA amueblada, pensión, teléfono, baño caliente, matrimonio, piecita con pensión, 100 pesos; Bartolomé Mitre 1130, piso 3o., Depto. 5. P-46v30

SALA bien amueblada, para matrimonio o caballero distinguido, contigua baño, confort moderno; 25 de Mayo 611, piso 1o., depto. 3, 2o. ascensor. M-46v30

SALA a la calle y pieza amuebladas, contigua al baño, con pensión, teléfono, todo confort, casa de 4 personas; Sarmiento 1907. M-46v30

SALAS y piezas amuebladas, con y sin pensión, alquilo, Carlos Pellegrini 348; trato familiar, precios módicos, todas las comodidades. M-46v30

SE alquila sala bien amueblada, con balcones a la calle, casa de familia angloporteña, teléfono, baño caliente, etc.; San Juan 1153, piso 1o. M-46v29

SE alquila una hermosa sala amueblada, con balcón a la calle, para hombre solo, con pensión, casa familiar, ascensor, teléfono, baño caliente; Bmé. Mitre 1505, 1er. piso, izquierda. M-46v29

SALITA alquilo a matrimonio, regiamente amueblada, en 160 $, con pensión completa, comida excelente, baño caliente, teléfono, comodidades, casa familia; Mansilla 2479, esquina Pueyrredón. T-46v30

UNICAMENTE a personas honorables alquilo con pensión sala amueblada, casa familia, confort, baño exclusivo, teléfono; Reconquista 448. M-46v30

637 San Martín, se alquila sala amueblada para matrimonio o 2 caballeros, pensión 1a., baño caliente, teléfono, etc. T-46v2

LOCALES PARA NEGOCIOS Y DEPOSITOS

$ 0.70 cada 6 palabras

PEDIDOS

IMPORTANTE firma desea alquilar local con vidriera en radio Florida-Esmeralda, Av. de Mayo-Corrientes. Dirigir ofertas a J. M., en este diario. M-p47v30

OFRECIDOS

ALQUILO salón y casa para negocio; Rivera 928 al 30. A-47v29

ALQUILO negocio, Yerbal 2375, Plaza Flores, $ 190. P-47v29

AMPLIO local con departamento interno, se alquila; Cerrito 1225. M-47v30

ALQUILO local y dependencias, garage o depósito, Filiberto 1733, tratar al 1735. M-47v30

ALQ. casa negocio y comodidades, Chubut 107, a 1 c. Río Janeiro y Corrientes. SM-47v30

AMPLIO local con sótano y comodidades, para familias se alquila; Suipacha 674. M-47v30

ALQUILASE gran local, Suipacha 865, 6x13 metros, verlo todo el día; datos al portero del 871. T-47v30

ALQUILO locales nuevos, negocio, sótano y dependencias familia, unidos, Rivadavia 8669 y San Nicolás 25. M-47v2

ALQ. local recién construído, comodidad y sótano, 250 $; Agüero 1902, esquina Juncal. T-47v30

ALQUILO espléndido local esquina Lavalle y J. E. Uriburu, ocurrir Samuel Terrero Cía., Cangallo 466. T-47v29

AMPLIO local con sótano, gran vidriera, especial para tiendas, almacenes, exposiciones, etc. Se alquila con contrato; Lavalle 1582. P-47v30

ALQ. local esquina, 4 vidrieras y mucha comodidad, para negocio, depósito o industria, tiene algunas instalaciones, con casa para familia de altos independiente; Chile y Pozos. M-47v1

CASA para negocio, gran salón, 5 habitaciones, 2 cocinas, cuarto baño y w.-c., alquilo, 300 $; Martín García 624. T-47v1

DEPOSITO
ALQUILASE amplio depósito con sótano y montacarga; Buchardo 662, tratar A. G., Pruden y Compañía, Perú 333 y 335. T-47v30

GARAJE 249, depósito 11 x 21 mts., entrada indep., 80 $. Bravo Barros y Cía. M-47v30

GRAN local para casa mayorista o importadora, con sótano completo, alquílase; Viamonte 162. M-47v30

GALPON altos, bajos, 10x20, comodidades familia, 5 habitaciones, especial muebleros; Humahuaca 4326. T-47v29

GALPON 11x40 metros, dos pisos, alquilamos. Verlo y tratar, Rivadavia 2633. T-47v30

LOCAL, 1 habitación, barrio Liniers, alquilo 80 $; Rivadavia 10843. T-47v4

LOCAL, espléndido, Alsina 1822, alquilo 330 $. M-47v4

LOCAL, barrio bancario, casa nueva, alquilo; 25 de Mayo 71. M-47v29

LOCAL cómodo, 2 amplias vidrieras, 1 habit., etc., sobre la feria, alquílase; Independencia 980. M-47v29

LOCAL cómodo para industria con casa alquilo; Yatay 742, altura Corrientes 4500. T-47v29

LOCAL especial fábrica, galpones material, calderas, chimeneas, casa alta para familia, entrada 2 calles, Herrera, Suárez; tratar Herrera 832. T-47v1

RIVADAVIA 11076, alq. casa para negocio y fam., llaves al lado. SM-47v29

SALA, antesala y departamento al fondo, para depós., comodidad familia, alquilo; Paraguay 1317. T-47v29

SE alquila gran local con tres vidrieras y tres habitaciones, para familia; Tacuarí esq. San Juan; verlo de 15 a 17. M-47v29

SE alquila gran local con entrepiso y 9 piezas como para depósito, en Lavalle 499 esq. San Martín, y gran sótano en Tucumán y Cerrito; tratar F. E. de Oromí, Lavalle 477, de 15 a 18. M-47v7

TRANSFIERO contrato amplio local central, con gran sótano, situación Piedras altura 300, tratar Brandsen 1588, de 12 a 14 horas. M-47v30

COMPRA-VENTA DE NEGOCIOS

$ 0.80 y $ 0.50 cada 6 palabras

ALMACENES y cafés buenos, vendo o permuto, Alsina 489, J. R. Campos. T-49v. jl. 27

PENSION se vende, de Sras. Srtas., ya acreditada, por ausentarse; Charcas 1530, U. T. 44 Juncal 3792. M-49v29

TINTORERIA vendo urgente, con máquina planchar; Rivadavia 1450. T-49

VENDO taller instalado, para fábrica camas, elásticos o tomo socio; tratar Corrientes 1542. T-49v29

INSTALACIONES Y ACCESORIOS PARA NEGOCIO

$ 0.80 y $ 0.50 cada 6 palabras

OFRECIDOS

CAJAS registradoras Nacional, a mitad de su valor, perfectas, garantidas. Puede Vd. comprar en la casa Senin y Rauwolsf, San José 631, U. T. (38) 7952 Mayo. T-50v29

DOS regias vitrinas y grandes estanterías, vendo; C. Pellegrini 54. T-50v1

INSTALACION roble, espejos, completa, para farmacia, 16 y más metros; Corrientes 1501. T-50v29

VENDO mampara roble, para divisiones oficina, muy poco usada; Castelli 135. T-50v29

COMPRA-VENTA DE MUEBLES Y MENAJES

$ 1.50 y $ 0.70 cada 6 palabras

A. Fedman mueb., pianos, obj.; U. T. 1842 Cuyo, Lavalle 2072. T-51v5jl.

A Mitel c. mueb. y ropas; U. T. 6670 Juncal, Viamonte 2322. T-51v2jl.

A Fisman c. mueb., obj.; U. T. 0270 Mitre, Pasteur 50. T-51v2

ARON, c. mueb., pianos, Corrientes número 2595, U. T. 4651, Mitre. T-51v1

A Levy, c. mueb., pianos, ropa, obj., U. T. 1551; Cuyo; Junín 528. M-51v1

A León, c. mueb., pian., ropa, U. T. 2223, Mitre; Tucumán 2455. M-51v2

A Gordon, c. mueb. y ropa, U. T. 3799, Mitre; Lavalle 2474. T-51v2

ADOLFO c. muebl., pianos, obj.; U. T. 2952 Mitre, Larrea 382. T-51v1

AYACUCHO 448, U. T. 1776 Cuyo, c. muebles, obj., ropa y señora, Dand. M-51v1

A Simón, comp. mueb., pianos, obj., U. T. 3645, Palermo, Güemes 3558. T-51v2

COMPRA-VENTA DE MUEBLES Y MENAJES

A Schnaider comp. mueb., pianos, etc. U. T. 2484 Juncal, Azcuénaga 913. T-51v2

A Bernardo, comp. mueb., pianos, ropa, U. T. 1278, Mayo; Libertad 372. T-51v2

A Naun, c. muebles, pianos, ropa y objetos, U. T. 3310, Mitre; Larrea 389. T-51v2

A Stankler comp. muebl., pianos; U. T. 1211 Mitre, J. E. Uriburu 484. T-51v29

A Benjamín compra mueb., piano, adornos; U. T. 7208, Mitre, Rivadavia 3154 T-51v2

ALTO pago muebles, pianos y objetos, Vich, Vera 530; U. T. 2405, Chacrita. T-51v2

A Grin c. mueb., ropa, obj., pianos; U. T. 2340 Mitre, Larrea 727. T-51v2jl.

A Luis comp. mueb., pianos, obj. varios; U. T. 1430 Cuyo, Corrientes 2131. T-51v2jl.

A Ernesto, comp. muebles, pianos y obj., U. T. 1586, Mitre; V. Gómez número 3413. T-51v2

A comprar juegos para vestíbulo, antesala, hall, acudan a la verdadera fábrica; Yatay 472. M-51v julio 2

A Rabinovich, paga bien muebles, pianos, objetos, Sarmiento 4299, U. T. 0335, Chacrita. M-51v2

A precios remate vendo urgente, comedor, dormitorio, sala, hall artefactos; visíteme hoy; Av. Mayo 1038, Carlos Espejo. M-51v29

COMEDOR y dormitorio Chippendale, nuevos, vendo a mitad de precio; calle Charcas 2284. T-51v30

DORMITORIO y comedor Chippendale raíz, vendo urgente; Cochabamba 2936. M-51v2

DORMITORIO, comedor, vitrina roble, caoba, valen $ 1300, vendo urgente, 400; Liniers 1839. T-51v29

ESCRITORIO, biblioteca y sillas roble, valen $ 445, vendo urgente, por 95; Liniers 1839. T-51v29

ESPLENDIDOS juegos comedor, dormitorio, fumoir, heladera Thompson, se vende particular, ocasión; verlos de 10 a 16, Juan Jaurés 1183. M-51v29

FLAMANTE dormitorio y comedor Chippendale, muy completo, con cristalero, sillones y sillas, liquido en 900 $; Sáenz Peña 1717. M-51

HERMOSO, regio comedor raíz vendo, verlo 9 a 18; Bmé. Mitre 2192. P-51v30

JUEGO dormitorio camero, vendo en buen uso, muy barato, urgente; Plaza 2163. T-51v29

LIQUIDAMOS por cuenta de la mueblería del Sr. H. Rabinobich todo el stock en muebles de todos los estilos y categoría, 15 comedores, 3 salas, 6 living-room; 31 dormitorios, juegos de escritorio, vestíbulo, muebles de cocina, arañas de plaqueta y otros estilos, camas de bronce y hierro. Visite nuestra casa, Alsina 939|43. M-1vjl2

OPORTUNIDAD única, cajas hierro, bibliotecas, escritorios, sillones giratorios y varios útiles de escritorio. Av. Mayo 1038. Carlos Espejo. M-51v29

VENDA bien sus muebles, pianos, obj., a Manuel, U. T. 0946, Cuyo; Echincha 332. T-51v2

COMPRA-VENTA DE ARTICULOS DIVERSOS, ROPAS, CALZADOS Y OBJETOS VARIOS

$ 1.00 y $ 0.60 cada 6 palabras

ALTO pago trajes usados, Aguirre 964; U. T. 3547, Chacrita. T-52v29

A José, pago mucho trajes usados, Libertad 476, U. T. 7658, Mayo. T-52v30

A David paga bien trajes, U. T. 3427, Rivadavia, Junín 527. T-52v2

A $ 5 protector del fuego. Cocineras, salven su salud: Lavalle 65[illegible] T-52

A Marco comp. ropa, obj., U. T. 2687 Mitre, Sarmiento 2269. T-52v30

ABRAM, paga bien ropa y obj., U. T. 0188, Mayo; Libertad 424. T-52v1

A Naun, c. ropa y obj., U. T. 3310, Mitre; Larrea 389. T-52v2

A Gordon, c. ropa, obj., U. T. 3799, Mitre; Lavalle 2474. T-52v2

A Levy, comp. ropa, obj., U. T. 1551 Cuyo; Junín 528. M-52v2

A Sester, paga bien ropa, obj.; U. T. 1104, Cuyo; Junín 427. T-52v2

A Mauricio, paga bien trajes usados, Lavalle 1171, U. T. 0267, Mayo. T-52v3

ALFREDO, paga bien ropa usada y objetos, U. T. Retiro 1663, 25 de Mayo 548. M-52v29

CASA Amarilla, Libertad 507 paga bien ropa hombres, señoras; U. T. 0232, Mayo. T-52v1

ESTUFAS eléctricas, ocasión única, a $ 15 y 20 liquido; Av. Mayo 1038, Carlos Espejo. M-52v29

RAYOS X, aparato Víctor Wanty, corrientes continua, tubo Coolidge, etc., perfecto estado, se vende, Salón; Molina y Cía., Esmeralda 155. M-52v1

CONTADORES Y TENEDORES DE LIBROS

$ 0.60 y $ 0.25 cada 6 palabras

OFRECIDOS

BUEN contador y administrador, dispone de tiempo para ocupación análoga; J. L., Casilla Correo 2109. M-54v29

CONTABILIDAD por hora, balances, etcétera; Contador, San Eduardo número 1843. -54 v. jn. 30

CONTADOR, 30 años de práctica, con varios idiomas, ofrécese sin pretensiones, por día u horas; ofertas a Contador, Casilla Correo 562. M-54

PATENTES DE INVENCION Y MARCAS DE FABRICAS

$ 0.60 cada 6 palabras

ARGUIBEL & Castellanos, registran, Tucumán 439, U. T. 0[illegible]9, Retiro; informes gratis. T-55v29

ROBERTO Heil, Agente de Patentes y Marcas, avisa al público y especialmente a los interesados, que ha sido encargado de tratar la explotación de la patente de invención núm. 23.757, concedida con fecha 26 de mayo de 1925, a nombre de Kichisaburo Amashita. Para detalles dirigirse a Galería Güemes, escritorios 349 al 354. M-55

EMPLEADOS DE ESCRITORIOS Y DEPENDIENTES DE COMERCIO

$ 0.60 y $ 0.20 cada 6 palabras

PEDIDOS

APRENDIZ joven, de buena educación y modales, se necesita para escritorio. Ofertas manuscritas a L. M. 50, este diario. M-p58v29

AGENTES interior, personas cultas y relacionadas con juventud local, buena comisión; escribir E. L. A. 10, Pte. Rte. Mp-58v30

CORREDORES, artículo noble, preciso, buen porcentaje, de 14 a 17; Bartolomé Mitre 3250, altos. T-p58v29

CORREDOR necesito, obras Dr. Quiroga, com. 20 o|o; Gómez, Paraguay número 4776. Mp-58

COMPAÑIA importante necesita corredores bien preparados y de buen porte para ofrecer artículos de fácil salida en las casas de familia. Inútil presentarse sin referencias inmejorables. Sueldo y comisión. Por carta A. H. D. L., Poste Restante, Correo Central. M-p58v1

DACTILOGRAFA, francés, necesito, sin pretensiones; Corrientes 951, piso 3o., escritorio 7. T-58

JOVEN instruído, para escritorio y mandados, se necesita; Arenales 1653, 13 a 14. T-58v29

JOVENES necesito para lecciones de inglés, pago bien; Reconquista 478, de 10 a 15 horas. Tp-58v29

PERSONA competente, tomaría a su cargo la vigilancia o dirección de establecimiento de granja, quinta o chacra sobre el Oeste, hasta Mercedes, mediante visitas periódicas. Asimismo se ocuparía de administración de propiedades urbanas o rurales en esa zona. Dirigirse por carta a F. L., personalmente de 12 a 14 a [illegible]cas 371, Flores. M-58v2

Ud. PUEDE SER EL HOMBRE QUE NECESITAMOS
Se trata de una importante y acreditada agencia de automóviles y camiones que inicia una nueva campaña de ventas en la Capital solamente y necesita de personas serias, buena presentación, dispuestos a trabajar las horas desde muy temprano hasta muy tarde diariamente. Guardamos reserva toda solicitud que se nos envíe. Dirigirse a "Autos", este diario. M-p58v30

OFRECIDOS

AUXILIAR escritorio, persona activa y ordenada, [illegible] contabilidad, buenas ref., ofrécese Casilla Correo 428. C. M-58v3

DACTILOGRAFA se ofrece, con buenas referencias, por carta A. R., Jujuy 1076. M-58

DACTILOGRAFA se ofrece, con certificados, [illegible] inglés, por carta J. M., 5, este diario. M-58v2

DACTILOGRAFA con práctica contab., balances, [illegible]llas sueldos, etc., [illegible] ref., se [illegible] A. R., Arenales 3173 "D". M-58v30

EMPLEADOS DE ESCRITORIOS Y DEPENDIENTES DE COMERCIO

OFRECIDOS

EMPLEADO nacional con trabajo nocturno, desearía ocuparse unas horas del día, casado, 35 años, ex empleado ferroviario, muy buenas referencias, pocas pretensiones; Carnet 97.795, Correo, sucursal 5. M-58v1

JOVEN instruído se ofrece para escrit. o negocio escribe a máquina; San Juan 2538; U. T. 0984, Cuyo. M-58v29

JOVEN instruído, con práctica de mostrador y de oficina o almacén al por mayor, se ofrece sin pretensiones, excelentes referencias; cartas a A. C., Treinta y Tres 138. M-58v2

SEÑOR serio, ex comerciante, de responsabilidad, buena educación, instruído, aceptaría puesto administrador o secretario particular. Da y pide referencias. Por carta, a B. C., San José 287. M-58

INSTITUTOS, COLEGIOS Y ACADEMIAS

$ 0.50 cada 6 palabras

AL Naval Militar, preparación sólida y rápida, cursos mañana y tarde, sección exclusiva. Instituto José E. Rodó, San José 1277. T-59v5

ACADEMIA BERLITZ, CALLAO 384
The Elite Berlitz Schools
Inglés, francés, alemán, italiano, latín, etc. Anexo: años del Nacional, Comercial, Liceo, materias aplazadas. Ingresos a grados. M-59v30

A CONTABILIDAD, CALCULOS, p. comercio, exámenes Banco Nación, etc., en las acreditadas "Academias Pitman"
VIAMONTE 666 - Av. DE MAYO 847
CABILDO 1718
Prep. sólida y rápida. Diplomas. Pida folleto y pruebe gratis: le interesa. M-59v8

A MAQUINA AL TACTO, TAQUIGRAFIA PITMAN, caligrafía, ortografía, redac. cartas, contabilidad y cálculos.
INGLES, FRANCES, etc.
probar gratis lecciones muy prácticas y económicas en las renombradas
ACADEMIAS PITMAN
VIAMONTE 666 - Av. DE MAYO 847
CABILDO 1718
Prof. expertos. Diplomas y ayuda a empleos. Pida folleto exp., le interesa. M-59v8

A ACADEMIAS IDIOMAS PITMAN
INGLES, FRANCES, etc.
VIAMONTE 666 - CABILDO 1718
probar gratis lecc. muy prácticas de gran éxito p. COMERCIO, VIAJES, EXAMENES. Prof. expertos. Pida folleto: le interesa. M-59v8

CONTABILIDAD e ingreso Bancos se enseña gratuitamente en la Universidad Popular de Buenos Aires; Sarmiento 2[.]8 y por correspondencia. T-59v3

COLEGIO RIVADAVIA
Incorporado al Nacional Moreno, Comercial, Naval, Militar, Mecánicos. Grados. Hay vacantes. Admite pupilos, Rivadavia núm. 3354. P-59v29

COLEGIO RIVADAVIA

COLEGIO de Nuestra Señora del Sagrado Corazón.—Enseñanza del hogar y de los seis grados en conformidad con los programas oficiales. Cursos de perfeccionamiento. Francés, inglés, contabilidad, música, pintura, repujado, corte y confección. Incorporado a la Escuela Argentina de Música. En el paraje más lindo de Belgrano. Se admiten pupilas, medio pupilas y externas. Para informes y prospectos, dirigirse a Crámer 2370. M-59v130

CONTINUA ABIERTA LA INSCRIPCION para grados y todos los años del Colegio Nacional, Escuela Superior de Comercio, sección, Naval, Militar, Ingenieros, mecánicos, prácticos de comercio e ingreso a las Facultades. El Instituto José Enrique Rodó es una institución prestigiosa por la seriedad de la enseñanza que imparte y por la fiscalización que ejerce sobre la vida de los niños puestos bajo la tutela de profesores reconocidos por su autoridad docente. Turnos mañana y tarde, lo que permite intensificar el estudio y adelantar años. Grandes comodidades. Admito externos e internos. Solicite informes y compruebe su moderna organización: San José 1277, Buenos Aires. U. T. 6713, B. O. T-59v5

BACHILLERATO, aplazados, garantizo éxito años materias e ingresos Facultad. Cursos especiales, doy referencias, admito internos; Pueyrredón 1143. T-59v2

HAY VACANTES
Militar, Naval, Pilotos, Mecánicos, Facultad Ciencias Médicas, Nacional (1 año), Universidad Popular de Buenos Aires. Sarmiento 2648. T-59v3

INSTITUTO Cicerón, latín, griego, francés, inglés, bachillerato, preparación particular, profesores diplomados; Alsina 492. T-59v28

THE BERLITZ SCHOOL of LANGUAGES
847 Av. DE MAYO 847 —
Participa la inauguración de nuevos cursos de inglés, francés, alemán, latín, etc. Prep. especial para examen por los textos exigidos.

ADVERTENCIA
Unica Academia Berlitz de Bs. As. autorizada por el prof. M. Berlitz y por la Sociedad Internacional de Escuelas Berlitz. M-59v7

PROFESORES Y MAESTROS

$ 0.80 y $ 0.25 cada 6 palabras

PEDIDOS

INGLES e inglesa jóvenes, necesito, para lecciones particulares, pago bien; Reconquista 478, de 10 a 15 horas. Tp-60v30

OFRECIDOS

A SOS Nacional, Liceo dos uno, ingreso. Facultades, preparo en casa y domicilio; Bmé. Mitre 3508. A-60v2

AMBOS sexos. Taquigrafía, máquina, contabilidad, ortografía, caligrafía, redacción, también mayores; Sarandí 30. M-60v1

A matemáticas, idiomas, ingresos, todas materias Nacional, Militar, Comercial, honorarios módicos; General Paz 2364, U. T. 5275, Belgrano. B-60v3

A empleados de Banco (programa oficial) preparo un mes, éxito seguro. "Tenedores de libros", tres meses; "cajeras", "empleados comercio", dos. Enseñanza individual. Cursos por correspondencia. Solicite informes, acreditado profesor Isaac Heller, autor obras "Sistema Heller". Rivadavia 3412. T-60v30

BELGRANO, Cabildo 2269, profesores nacionales preparan bachillerato, Liceo, Comercial, Naval y Militar. B-60v30

CONTABILIDAD, teneduría, aritmética, ortografía, caligrafía, redacción, lecciones individuales de mañana; profesor F. Bernardo, Las Heras 4051, depto. 10. Plaza Italia T-60

DIBUJO, ornato, arquitectura, perspectiva, acuarela, enseño; Belgrano 2784. T-60v4

EXITO garantido, alemán, francés, inglés, español, contabilidad, aritmética, correspondencia, máquina de escribir, taquigrafía; Maipú 62, piso 1o., depto. E. M-60v3

FRANCES, profesora lecciones, a domicilio; E. Mitre 926, dep. A. K-60v30

FRANCES profesora Alliance, da lecciones, señoras, niñas; escribir Paraguay 964, Dpto. L. M-60v5jl.

FRANCES, éxito rápido y garant., ensayo gratis. Profesor francés, Bmé. Mitre 2035. M-60

FRANCES, aritmética, castellano, prepara profesora dipl., altas referencias; Sarmiento 2160. Depto. J. M-60v1

FRANCES por señorita parisién, método moderno, fácil, rápido, perf. pronunc. cualq. examen, Av. de Mayo 1057, tercer piso izq. U. T. 4413. M-60v7

INGLES, castellano, lady, da lecciones, U. T. 5961, Juncal. T-60v30

INGLES, francés, italiano, preparo, 10 $, rápido, conversación; Bmé. Mitre 3508. A-60v2

ITALIANO por prof. nacional, examen, conversación, viajes, U. T. 5538, Mayo; Sarandí 30 M-60v29

INGLES, profesora diplomada, mucha práctica, exámenes, Miss Davies, Sarmiento 459, Depto. 9, Retiro 4328. M-60v30

INGLES correcto, por profesora competente, método fácil, viajes, exámenes, U. T. 1333. Sarmiento 432. M-60v3

INGLES GRAN AUXILIAR
Por prof. WENLOCK, Univ. Londres. Autor CURSO RAPIDO, Librería Cangallo 580. Lecciones 25 de Mayo 367. M-60v1

INGLES, profesor diplomado, sistema rápido, 4 meses, clases diurnas y nocturnas, colectivas e individuales. Va domicilio. Precios módicos. Av. Mayo 1350, U. T. 2276 Rivadavia. T-60v29

INGLES EN EL CENTRO y FLORES. Lecciones de INGLES p. profesor y profesoras londinenses. Universitarios diplomados en INGLATERRA. Verdaderos INGLESES. Especialistas profesionales en la enseñanza del INGLES p. comercio, exámenes, conversación, viajes y p. la Universidad de CAMBRIDGE. EN CASA y DOMICILIO, p. señoritas, señores, abogados, médicos, estudiantes y niños, etc. Traducciones. Dominando español. IDIOMAS. A todas horas de 8 a 22. FRANCES p. profesor Bourrin y señorita profesora Ramstoy, parisienses universitarios. INFORMES 1057 Avenida de Mayo 1057, 1o., derecha. M-60v8

LECCIONES inglés, profesora Londres, prepara exámenes, precios módicos, Chester, B. Mitre 552. M-60v30

MAESTRA normal da lecciones a domicilio; U. T. 4351 Flores. SM-60v29

MAESTRA dipl., interna ofréc., va al campo; R. T., Poste Restante, sucursal 18. M-60v29

MAESTRA normal da lecciones a domicilio; Paraguay 2272, U. T. 0169, Juncal. T-60v7

MATEMATICAS, física, [...] inglés, referencias; [...] Seguí 4503, U. T. 6207 [...]

PROFESORES Y MAESTROS

OFRECIDOS

MAESTRA normal daría lección a 1 ó 2 niños; contestar U. T. 6848 B. Orden. T-60v1

MATEMATICAS, química, física, trigonometría, materias Nacional, 38-5538 Mayo, domicilio y Sarandí 30. M-60v2

MATEMATICAS del Nacional, enseña estudiante de Ingeniería; Venezuela 3542, U. T. 9522, Mitre. T-60v30

MILITAR, Naval, preparo, curso 1926, todos aprobados; Bmé. Mitre 3508. A-60v2

MAESTRA con mucha práctica en enseñanza inglés, tiene horas disponibles; S. J., Leones 2618; U. T. 2282, Belgrano. M-60v jn. 30

MISS May Olliver, profesora Ac. Berlitz, da lecciones inglés, U. T. 2811, Retiro, Florida 734, 1o., Depto. E. Se ruega enviar correspondencia a British Society, Lavalle 349. M-60v2

PROFESORA francesa, da lecc. conversación y prepara exámenes. Esc. o personalm., J. Dubois, Montevideo 922. M-60v29

PROFESORA inglés, de Londres, tiene horas, bien recomendada, facilidad enseñanza; ocurrir A. M., Santa Fe 1140. M-60v29

PROFESORA inglés, francés, alemán, conversa., trad., exámenes, éxito, domicilio y clases; Santa Fe 1823, 7o. M-60v jl. 27

PROFESORA Normal, especial Matemáticas; San Juan 2538; U. T. 0984, Cuyo. M-60v29

PROFESORA labores, repujado, macramé, flores, corte, confección, sombreros, pintura, tejidos, U. T. 0468, Palermo. T-60v2

PROFESORA inglesa, recién llegada, enseña bien inglés, domicilio, casa, calle Wáshington 3614, esq. Republiquetas. A-60v4

PROFESORA de francés diplomada, buenas referencias, da lecciones en su casa y domicilio; Tacuarí 574, U. T. 33 Mayo 3249. M-60vjl1

PROFESORA parisiense, seria, ex profesora Sagrado Corazón (París), profesora Alliance, avisa familias distinguidas, por carta Victoria 666. M-60v1

PROFESORA francés, conversación rápida, Srtas. y niños, cursos especiales, facilita Normal, Liceo, Comercial, Nacional. Distinguidas referencias; Pueyrredón 1143. T-60v2

PROFESOR diplomado, prepara a domicilio grados, años, contabilidad, ingreso Bancos. Altas referencias, honorarios módicos; Suipacha 764, teléfono 2286 Plaza. M-60v5

PROFESORA corte y confección, lecciones en casa y domicilio, enseñanza completa, 8 lecciones, cobra después de aprender, otorga diplomas; U. T. Mayo 6467, Carlos Pellegrini 543. T-60v3

CONSERVATORIOS DE MUSICA Y CANTO

$ 0.60 cada 6 palabras

ACADEMIA Moderna de Música. Director: Agustín B. Bonal. Solfeo, canto e instrumentos. Clases de guitarra, exclusivamente para señoritas distinguidas, Pueyrredón 1331, U. T. Juncal 8112. M-51v3

CONSERVATORIO Fracassi. Premiado con medalla de oro. Callao 367, Rivadavia 3595, 6430 y 8293, Cabildo 1925. Nueva sucursal: Corrientes 4634. Clases de piano, violín, canto, declamación, arpa y guitarra, atendidas por profesionales de reconocida competencia. M-61v14

PROFESORES DE MUSICA Y CANTO

$ 0.60 y $ 0.25 cada 6 palabras

PEDIDOS

PROFESORA de música y canto, se necesita, Sarmiento 4085; U. T. 2165, Almagro. Tp-62v30

OFRECIDOS

DISTINGUIDA señora francesa, artista pintora, da clases en curso, 10 $. Francés especialidad, conversación y piano; Gallardo 752, U. T. 2427, Mayo. M-62v29

GUITARRA, profesora, Victoria 1994, piso 5p.; U. T. 3733, Rivadavia. M-62v jn. 30

GUITARRA, profesor Luis Verón, Larrea 1075, U. T. 44 Juncal 3830. T-62v8

GUITARRA, prof. P. A. Iparraguirre, lecciones en casa y domicilio; Alsina 1133. SM-62v30

GUITARRA y canto, profesoras diplomadas, clases a señoritas; V. López 1917, U. T. 3380 Juncal. T-62v2

GUITARRA, señoritas y niños, aires nacionales; Srta. Sarabia, Rivadavia 2194; U. T. Riv. 3735. P-62v30

GUITARRA profesor Gascón, enseñanza completa, método moderno; Ayacucho 621; U T. 6601, Juncal. M-62v30

GUITARRA, profesor Spinardi, enseñanza completa y elemental, especialidad aires nacionales, tangos, etc., en poco tiempo y a domicilio; Rivadavia 2542, departamento 1, U. T. 7879, Mitre. T-62v2

J. de Caro, $ 5 enseña 2 meses piezas en piano, violín, bandolín, guitarra, acordeón, bandoneón, solfeo; Méjico núm. 2801. T-62v29

LOS profesores Arias dictan clases solfeo, piano, violín, presentan examen, va domicilio, Lima 111 y Moliere 362. U. T. 6091, Rivadavia. T-62v3

LECCIONES de piano, da señora Gran Cacte Standke Sechger y Hugo Stndke, pianistas diplomados del Estado alemán, referencias de los eminentes profesores Leopoldo Godorosky, Paul Juan James Kwast, preparación completa para concertistas, a domicilio y en su casa Juramento 3121; U. T. 4977, Belgrano. M-62v30

PROFESORA superior de piano y solfeo, da lecciones a domicilio; Liniers 1276. K-62v30

PROFESORA piano, solf., lecc., dom., exám. Williams y otros, hon. mód.; Rivera Indarte 126. M-62

PROFESORA piano, premiada Pallemaerts, Thibaud, Williams, lecciones, comprobantes; Pasco 272, U. T. 6798, Riv. P-62vjl.4

PROFESORA diplomada, de piano y solfeo, da clases, va domicilio, enseñanza rápida de música bailable, precio módico; Corrientes 4283. T-62v7

PROFESORA piano, enseña piezas, lecciones repujado, macramé, encajes de Milán, tejido, etc., U. T. 7596, Rivadavia; San José 870. T-62v1

PROFESORA superior piano solfeo presenta examen cualquier conservatorio, cursos rápidos, $ 5 mensuales, 2 lecciones semanales, facilita piano, cursos especiales, pieza 3 meses; Juan Jaurés 1152. T-62v29

ESCUELAS DE BAILES

$ 0.60 cada 6 palabras

ACADEMIA de baile Darago, Callao 328. Siendo la de más larga actuación, justifica su éxito, tarde o temprano recurrirá, clases 20 $ mes, U. T. 3332, Mayo. M-63v1

ACADEMIA Baile, Victoria 908, solamente para principiantes, salones individuales, entrada independiente para particulares, método único, explicativo que garanto enseñanza en 10 lec. Invítole pruebe la lec. gratis, se convencerá. Lec. 2 $. M-63v2

ACADEMIA DE BAILES
CORRAL y COLY—Salta 148
Inauguración el día 30 re junio
En Corrientes 965
El favor que el público siempre nos dispensa nos obliga ya por tercera vez a ensanchar nuestra escuela y ubicarla en edificio más grandioso y en el corazón de la gran urbe, proporcionándole en recompensa comodidades en consonancia con los progresos en pro de la cultura física. Y es que nuestra gran experiencia da sus frutos y nos otorga tales compensaciones. Y el público nos sigue y nos prefiere, creemos, porque nos comprende. Y ahora tendremos grandes salones para ensanchar la instrucción de cultura física. Mas nunca aumentaremos los precios. Horario: de 9 a 24; se atiende domingos y feriados. Hasta aprender a bailar, 40 $. Salta 148, U. T. 1266 Riv. M-63v2

APRENDA A BAILAR
EN LA GRAN ACADEMIA
MIGUEZ
RIVADAVIA 1296
TANGO, CHARLESTON, FOXTROT
Señoritas, señores, antes de decidirse por alguna otra, háganos una visita. Nuestra mejor satisfacción es hacer de cada alumno que aprende en esta escuela un perfecto bailarín moderno, elegante. No busque profesores anticuados, le harán perder su tiempo. La competencia, esmero, atención que ponemos en la enseñanza, hace que hoy sea la escuela de moda, la más concurrida por todas las personas que deseen aprender con profesores modernos y económicamente. Salones para principiantes y familiares, abonos de instrucción completa hasta aprender a bailar, $ 40. Con orquesta típica. Atiende personalmente profesor Míguez, todos los días de 10 a 24; U. T. (38) 7896, Mayo. T-63v30

PROFESORES DE BAILES

$ 1.00 y $ 0.40 cada 6 palabras

OFRECIDOS

BAILES modernos profesora enseña correctamente, en pocas lecciones individ.; Paraguay 1909. M-64v30

BAILES modernos, tango, charleston, etc. La profesora Srta. L. Coly da lecciones individuales 11 a 18, en su casa particular, Conde 1620, Belgrano; U. T. 5907, Belgrano. M-64v18

PROFESORAS de baile, competentes, dan lecciones individuales, Sarmiento 1513, piso 3o. A-64v30

CULTURA FISICA Y DEPORTES

$ 0.70 y $ 0.50 cada 6 palabras

EN casa de señora honorable cursos de gimnasia sueca para niños hasta 14 años, atendidos por profesor Abramoff; Acevedo 2362, U. T. 2901 Palermo. T-72v2

PIANOS, PIANOLAS, ROLLOS Y LIBROS DE MUSICA

$ 1.— y $ 0.70 cada 6 palabras

OFRECIDOS

AUTOPIANO espléndido, de 88 notas, 6 meses de uso, con banco y 30 rollos, vendo, gran ocasión; Bmé. Mitre 1857. P-67

PIANOS importados, de calidad, cuarto cola, caoba y otros vendemos; Callao 345. T-67v29

PIANOS nuevos vendemos a precio de remate. Visítenso antes de comprar. Bolívar 120. T-67v3

PIANOS nuevos, alemanes, 750 $, garantía 10 años.; importador Quadracia, Medrano 517. M-67v30

GRAMOFONOS, DISCOS, ACCESORIOS Y REPUESTOS

$ 0.80 y $ 0.50 cada 6 palabras

APURADO! Victrola ortofónica 48 $. Verla hoy! Esmeralda 454, Depto. 2. M-68

A 15 $ fonógrafos, a 25 $ victrolas, con tapa $ 30, a 0.40 y 0.50 discos, "Casa Gil"; B. de Irigoyen 413. M-68

DISCOS compro y cambio, "Casa Gil", paga muy bien, acepta Columbia; B. de Irigoyen 413. M-68

VICTROLA nuevecita, con 80 piezas, vendo 50 $, apurada; Rivadavia 2143, depto. 2. T-68v30

ANUNCIOS VARIOS

$ 0.70 cada 6 palabras

A. Agar Prince, detective privado, muy práctico, corresponsales internacionales, Sarmiento 1479; Mayo 6959. T-69v30

AGAR Prince, detective particular, investigaciones, informes confidenciales, absoluta seriedad y reserva; Sarmiento 1479, 9 a 20 hs. T-69v30

A. Bidegaray, auxiliar jubilado Investigaciones, informes, vigilancia, averiguación; San Martín 522, U. T. 3552, Retiro. T-69v10

COMPRAMOS tambores vacíos para 50 litros, con o sin canilla, nuevos o usados; Avda. Sáenz 44. M-69

PALCO avant-scène cazuela en el Colón para 8 funciones matinée, se vende; Güemes 1341, U. T. 0139 Palermo. M-69v30

LIBROS NUEVOS Y DE OCASION

$ 0.60 y $ 0.50 cada 6 palabras

A Lavalle 1487, compro libros en cualquier cantidad, Moreira, U. T. (33) 5175, Mayo. T-71v8

LIBROS de todas clases compro; Corrientes 1315, U. T. 2541, Mayo. M-71

LIBROS de Derecho, Historia Americana, obras antiguas, compro al contado: Librería Suárez, Libertad 236, U. T. 1201, Rivadavia. T-71v7

IMPORTANTE biblioteca. Libros en francés y español. Literatura, Arte, Historia, Enciclopedias, etc. Remataremos el miércoles 6 de julio a las 15 horas en nuestro salón de ventas, C. Pellegrini 1042, Guerrico y Williams. M-71v6

PARTERAS DIPLOMADAS

$ 0.50 cada 6 palabras

A. Fernanda, embarazos, partos, pensionistas; E. Ríos 528. A-73v7

ATIENDE Pellarolo embarazos, partos, recibe pensionistas; Sarmiento 2972. T-73v29j.

A embarazos, partos 18 $, pensión 2 $ por día, partera; Independencia 1377. T-73v30

ATIENDO todo el día especialista todo caso, recibo pensionistas; Cangallo número 1642. B-73v2

ALCORTA, partera, atiende todos los casos, embarazos, partos 25 $, pensionistas, 2 $; Alsina 1747. M-73v jl. 15

A partera Espinosa, especialista todos los casos, pensión; U. T. 8209, Rivadavia; Piedras 654. T-73v2

A Letizia Tarditi, embarazos, partos, pensión y médico; Moreno 2575, U. T. 5483, Mitre M-73v julio 3

A partera, atiende partos, curaciones, recibe pensionistas; Rodríguez Peña núm. 668. T-73v29

A Gallardo Sara, especialista todo caso; Jorge Newberry 1566, Belgrano 3985, esquina Avenida Vértiz. B-73vjl.3

A Zepurnaya, partera, especialista casos, pensionistas, ciudad, campo; U. T. 4290, Mitre, Pueyrredón 583. T-73v1

A PINORI, PARTERA ESPECIALISTA, recibe pensionistas, precios módicos, U. T. 0248, Mayo, sin chapa; Tucumán núm. 1622. T-73v30

A MATRIAIN, partera especialista, profesora Madrid y Bs. Aires, atiende todo caso, rápido, pensionistas, ciudad y campo, consultas gratis; Piedras núm. 535. M-73v5

B. Ortiz, partera del Hospital Alvear, ex Rawson, consultas, partos, especialidad, recibe pensionistas, Rincón 252; U. T. 6109, Mayo T-73v30

CHIESA, partera especialista del Hosp. Clínicas, pensión precios módicos, c. gratis, sin chapa; Sarmiento 1912. M-73v29

IRAOLA, partera, cons. gratis, pens., U. T. 1513, Plaza; Paraguay 1247, sin chapa. M-73v30

IRENE D. de Blacchi, partera, recibe pensionistas; U. T. 2651, Palermo; calle Charcas 3322. B-73v30

J. V. de Castiñeiras, partera y masajista, Córdoba 1237; U. T. 4034, Juncal. A-73v30

MONTI, partera ex Hospital Durán, Alvarez, pensionistas, consulta gratis, U. T. 0763, Juncal; Charcas 1986. M-73v. jn. 29

MALERBA, partera jefa Maternidad de Turín, Bs. Aires, pensionistas, precios módicos, tiene médico, consultas gratis; Lima 689, sin chapa. A-73v2

PARTERA pens., casa seria y acreditada, M. Pesce, Tucumán 2480. M-73v4

PARTERA, casos urgentes, hemorragias, curaciones, especialista todo caso, pensionistas gratis; Paraguay 3427. A-73v2

PARTERA, señora de Caballo, recibe, precios módicos; Paraguay 1341, U. T. 5987, Juncal. T-73v23

RIZZO, partera Hospital Alvarez, Rivadavia, pensión, higiene, sin chapa; Maipú 792. T-73v30

PROFESIONALES DIVERSOS

$ 0.90 cada 6 palabras

OFRECIDOS

DIVORCIOS en Montevideo, tramito sin cobrar adelantado; Weiss, Av. de Mayo 1156. M-74v30

DIVORCIO, Montevideo, sin cobro adelantado, pida prospectos; Francisco Gicca, Corrientes 435. M-75 v. jn. 30

DIVORCIOS absolutos, pudiendo contraer nuevo enlace Montevideo; Clérici, Callao 710; U. T. 6225, Juncal. T-74v7

OFICIOS DIVERSOS

$ 0.40 y $ 0.25 cada 6 palabras

PEDIDOS

CORTADOR carnicero, que sepa atender al mostrador, se necesita; Añasco 1576. K-75

OFICIAL tejedor de elástico, argentino, se necesita; Gaona 827. A-75pv30

OFRECIDOS

AFINAMOS pianos, composturas, garantizadas, a plazos, U. T. (37) Rivadavia 5338, Venezuela 634. T-75 v jl. 6

AFINO pianos 4 $, composturas mitad precio, Thames 1292, U. T. Chacrita 1849. T-75v29

ALFOMBRAS, arreglo, coloco baratísimo, burletes, para puertas, U. T. 6625, Juncal; Santa Fe 2989. M-75v2

AFINAR y composturas, pianos, pianolas, casa alemana, C. Reyer, Talcahuano 459; U. T. 0633, Mayo. M-75v29

ALFOMBRAS, toldos, cortinados, arreglos, colocaciones, Casa Guerrero, C. Pellegrini 311, U. T. 5940, Mayo. T-75v9

A colocar burletes, alfombras y arreglos llame U. T. 1799, Juncal; Santa Fe 2548. B-75v2

ACOLCHADOS de plumas se forran, con respiraderos de seda, satinés, últimos gustos; Fca. Nacional, Charcas 1365, U. T. 2152, Plaza. M-75v30

ACOLCHADOS, composturas diversas, precios módicos, llamen antigua fábrica U. T. 5671, Juncal, Pueyrredón 1033, antes de Córdoba; fabricamos, refaccionamos módicamente. T-75v4

AVISAMOS al público y a nuestra distinguida clientela que la oficina Central de la Escuela Taller del Divino Rostro, Talcahuano 750, queda abierta desde el 1o. de abril de 9.30 a 13 y de 14 a 19 horas todos los días hábiles. Se previene que se acaban de recibir gran surtido de muebles antiguos y las últimas novedades de París.
A las mismas horas se atiende el pedido de encuadernaciones y encargos de cerámica.
U. T. 4193 de Juncal
TALCAHUANO 750
M-75 perm.

OFICIOS DIVERSOS

OFRECIDOS

ESCUADRILLA se ofrece, aserraderos prácticos desmonte, máquinas a vapor, etcétera, o cualquier otro trabajo campo, Mille, Salguero 3077. M-75v1

FABRICA de fundas para muebles y pianos; U. T. 7053, Rivadavia; Tacuarí 150. T-75v2

FUNDAS, hago baratísimo, se tapizan muebles, cortinados, etc.; U. T. 1799, Juncal; Santa Fe 2548. B-75v2

FUNDAS sala $ 10, pianos 4, corto, coso, refacciones, tapicería, colocación cortinados; Cevallos 445, U. T. 2476, Rivadavia; Casa Ayuste. T-75v2

FUNDAS para toda clase de muebles, a 0.50, 1 y 2 $ cómpreme el género, corte y confección gratis, no encargue sus trabajos sin antes pedir presupuestos y muestras, se va domicilio, ciudad y pueblos, tapicería en general; Viamonte 1712; U. T. 3311, Rivadavia. T-75v3

FUNDAS de toda clase, llamen especialista, J. Graizer, U. T. 6625, Juncal; Santa Fe 2989. T-75v2

LA Nacional, tapicería y fábrica de fundas, casa especial en sofás camas y demás trabajos pertenecientes al ramo; U. T. 7053, Rivadavia; Tacuarí 150. T-75v1

FUNDAS para toda clase de muebles, lindas cretonas, juegos de sala en bombasí a 20 $, piano $ 5; corto, coso, tapizo muebles; voy a domicilio; Bado, Viamonte 1561; U. T. 4264, Juncal. M-75v30

MASAJISTA alemana, desea emplearse en sanatorio o clínica, también por medio día; dirigirse Balmetzhofer, Triunvirato 4399. M-75v30

NO tire el elástico de su cama. Por poco dinero cambiamos tejido, pintámoslo, dejándolo nuevo. Fábrica de elásticos, camas, colchones, cotines y colores distintos, hilo belga, 110 ancho, 1.90 $ el metro. Solicite muestras, U. T. 2836 Belgrano; Av. del Tejar 2501 esq. Monroe 3099. Casa Gruss. B-75v30

SASTRERIA Lavalle 573, U. T. (31) Retiro, 1685, se dan vuelta y reforman trajes y sobretodos, va a domicilio. T-75vjl.1

TAPICERO especialista, llame U. T. 6625, Juncal; Santa Fe 2989. T-75v2

TAPICERO baratísimo, llame U. T. 1799, Juncal; Santa Fe 2548. B-75v2

TAPICERO artista en general, confianza; Mansilla 2830, entre Anchorena y Laprida, U. T. 6485, Juncal. T-75vjl10

TAPICERO decorador, ex Maple, muebles, cortinados, arreglos; llame U. T. 1799, Juncal; Santa Fe 2548. B-75v2

TAPICERO Chiappe, refacción muebles en general, cortinados, Río Bamba 276, U. T. (47) 0160 Cuyo. T-75v2

TAPICERO, va a domicilio, ciudad y campaña, hace toda clase trabajo del ramo; U. T. 1441, Mayo; Paso 12. M-75v2

TALLER dorado, plateado, niquelado, renovaciones, camas, artefactos eléctricos, Potosí 1845; U. T. 0107, Almagro. T-75

TAPICERIA y decoraciones, muebles ingleses y franceses, fantasía y composturas, U. T. 0748, Almagro; Salguero 732. M-75v1

TAPICERO, refacción muebles, colocaciones cortinados, fundas, barato; U. T. 71, 0347, Palermo; Gorriti 4624. T-75vjulio3

¿TAPICERO BUSCA?
Llame U. T. 2626, Chacrita, Padilla 1051, hace composturas baratísimo y trabajos de encargos. B-75v23

TAPICERO, ex decorador de Thompson, construyo y reformo todo trabajo, barato, A. Renes, Charcas 1590. U. T. 7480, Juncal. M-75v16

TAPICERIA francesa, sillones confortables 85 $, divanes con almohadones 70, arañas madera, repisas, comoditas, gran variedad muebles sueltos. Se aceptan trabajos por encargo, precios módicos; Esmeralda 798, U. T. 1369, Plaza. T-75-v.jl.27

VIDRIERO: vendo, coloco vidrios, cristales, espejos, $ 3; Cangallo 1430; U. T. 0591, Mayo. T-75vjl.1

VIDRIERO, coloco vidrios, cristales claraboyas, pisos; Suipacha 1085, U. T. 41 Plaza 1622. M-75

EMPRESAS DE LIMPIEZA Y LUSTRADORES DE PISOS

$ 0.50 y $ 0.30 cada 6 palabras

OFRECIDOS

A 1.50 encero, limpio, lustro muebles, Callao 157, U. T. 7409, Mayo. M-76v2

A $ 1 y 1.50 encero, limpio hoy; Moreno 3432, U. T. 8830 Mitre. M-76

A La Diagonal encera pisos, parquets, negocios; Juncal 1960; U. T. 0747, Juncal. M-76v2

A encerar con aguarrás por la Alemana-Argentina y quedará cliente; General Paz 301; U. T. 0547, Belgrano. B-76v2

A 2 encero pisos, limpio casas, lustro muebles; Cabildo 1933, U. T. 1087, Belgrano. A-76v2

A 2 encero pisos, limpio casas, lustro muebles; Rivadavia 3793, U. T. 0805, Almagro. A-76v2

A $ 1.50, encero, no marca pisadas, cera virgen, y aguarrás, tomo abonos, pruebe; Paraná 906, U. T. 4810, Juncal. T-76v1

A La Profiláctica, abónese para limpieza cloacas, encerado pisos, desollinado, electricidad, U. T. (44) 2901, Juncal; Córdoba 1537. A-76v30

A domicilio, lustro, comp., cambio color muebles, importados, pianos, antiguos, tiño cueros, ex capataz Thompson y Tarris, con certificados, U. T. 2795, Mayo; Entre Ríos 239. T-76v2

A lustro, compongo muebles ingleses, cambio color, pianos, a domicilio, ebanista Juan Ruggia, certificados Thompson y Nordiska, San José 1079, U. T. 2758, B. Orden. T-76v8

ANTIGUA Anglo Argentina, encera pisos y parquets, limpia casas, toma abonos, precios módicos, la casa responde por los trabajos, personal competente, Arenales 1945, U. T. 0196, Juncal. M-76v2

A lustro, cambio color, compongo muebles, pianos, muy barato, especialista, estilo antiguo, capataz de Nordiska, certificados, personal competente; 24 de Noviembre 1441; U. T. 1554, Corrales. K-76v2

A $ 2 por pieza encero, lustro pisos, parquets, con cera y aguarrás, lustro muebles, pianos, limpieza de casas, trabajo garantido. La empresa más antigua, Santa Fe 2478, U. T. (44) 4460 Juncal. T-76v30

A LA MEJOR EMPRESA
Para limpieza de casas y lustrado de pisos, dirigirse a Santiago Beguy. Nuevo domicilio, Libertad 1240, dept. 19; U. T. (41) Plaza 1605.
M-76

CASA Cabañas A., 1.50, 2 y 3 $ encero pisos, limpio casas y obras; Santa Fe 4457; U. T. 6302, Palermo. B-76v30

CASA Alemana encera 1.60 pieza, aguarrás, cera, no marca, limpia casas, Empresa más antigua; Santa Fe 1984, U. T 0934, Juncal. T-76v3

CASA Asín 1 y 2 $, encera pisos, limpio casas barato, lustramos mueb.; U. T. 0870 Palermo o 2573 Corrales, Paraguay núm. 4522. B-76v2

ENCERO piso $ 1, limp. cas.; Rivadavia 5343 y 7561, U. T. 3659, Flores T-76v1

ENCERO pisos 1 $ pieza, tomo abonados mes, Deán Funes 491, U. T. 7164, Mitre. T-76v2

ENCERO pisos, no marca, limpio casas; Rivadavia 5105 y 7407, U. T. 5639 Flores. T-76v2

ENCERADOR japonés, encera pisos, brillantes, abono; Mendoza 2450, U. T. 2819, Belgrano. B-76v30

ENCERO pisos, colores finísimos, nuevo sistema; Callao 162, U. T. 5634, Rivadavia. M-76v2

ENCERO, rasqueteo pisos 1 $ pieza, especialidad parquets, Lima 916, U. T. 3448, B. Orden. T-76v2

ENCERO 1.50 $, raspo parquets, lustro muebles, limpio casas, tomo abonos, le conviene esto; U. T. 7233 Mayo, Belgrano 1935. T-76v30

ENCERO desde $ 2 pieza, limpio casas barato, lustro muebles; León Asín; llame U. T. 0870, Palermo, o 2573 Corrales, Paraguay 4522. B-76v2

ENCERO pisos, parquets, a $ 1 y 1.50, limpieza, cambio color, a cualquier piso, limpio casas, negocios, tomo abonos por mes, U. T. 5881, Mayo; Solís 722. M-76v29

FUNDAS: ¿Queréis conservar vuestros muebles? Mandad hacer las fundas a la antigua casa "La Marquesita", de Manuel Ruz, sucesor de José Despax, Uruguay 122; U. T. (38) 2256, Mayo.
M-76v5

LA Flor de Palermo, encera pisos, limpia casas, lustra muebles; Serrano 1783, U. T. 6110, Palermo. B-76v2

"LA Higiénica", $ 2, encera, rasquetea pisos, limpia casas, Pueyrredón 749, U. T. 1337, Mitre. T-76v2

LUSTRO muebles, pianos y cambio color, barato; Rivadavia 3793, U. T. 0805, Almagro. A-76v2

LUST[RO d]esde $ 15 juego, arreglo, ex ofic[ial T]hompson, pianos; U. T. 0704, Mayo. M-76v1

EM[PRESAS] DE LIMPIE[ZA] Y LUSTR[AD]ORES DE P[IS]OS

OFRECIDOS

LUSTRO muebles, pianos, composturas, cambio colores, Rivadavia 1973; U. T. 1105, Cuyo. T-76v2

LUSTRO baratísimo muebles, refacción, cambio color, llame tapicería, carpintería, ex oficial Thompson, Constitución 2039, U. T. (23), 6266, B. Orden. T-76v2

LA Marsellesa, la mejor empresa enceradora de pisos, limpieza de casas, abonos mensuales, G. Barthelemy, Maipú 784, U. T. 0184 y 4439, Retiro. T-76v jl. 28

LUSTRO baratísimo muebles, refacción, cambio color pianos, tapicería, carpintería, ex oficial Thompson, Constitución 2039; U. T. (23) 6266, B. Orden. T-76v9

LA Zamorana, encera, rasquetea toda clase pisos, especialidad parquets, limpia alfombras a domicilio, con máquina absorbedora, Rivadavia 1976; U. T. 5885, Mayo. T-76v2

LA CUMPLIDORA, la empresa más importante. De Los Dos Hermanos. Encera, rasquetea pisos 1.50 pieza, cera virgen, aguarrás Prats, limpia casas, personal competente, casa confianza, pruebe; Santa Fe 1984, U. T. 0934, Juncal. T-76v2

LA Nacional Española. Es la mejor empresa para encerar toda clase de pisos y limpieza de casas y obras. Servicio especial. Toma abonados, precios módicos, con cera virgen, no marca pisadas; Solís 338, U. T. 38 Mayo 4313. T-76v29

LA Paz, la empresa más importante para rasquetear y encerar toda clase de pisos a 2 $ por pieza, limpieza de casas y negocios muy barato, materiales especiales y oficiales competentes; Bolívar 682, U. T. 3860, Avenida, y San Blas 4407, U. T. 7892, Floresta. T-76v3

COMESTIBLES, BEBIDAS Y ARTICULOS DE ALMACEN

$ 0.60 cada 6 palabras

LA NEGRA
Provisión completa del menú hogareño
Se otorgan créditos
Cía. Sansinena, Valentín Gómez 3524 M-81

HALLAZGOS Y EXTRAVIOS

$ 0.90 y $ 0.50 cada 6 palabras

CARTERA con pasaporte y cédula, extraviada, se recompensará devolución a Srta. Booth, Moreno 3662. M-85v29

SE extravió perro tipo policía, responde nombre Boby, se gratificará; Azcuénaga 1057. T-85

PERSONAS BUSCADAS

$ 0.80 cada 6 palabras

SE desea información acerca del paradero de Atilio Negrisch, anteriormente de calle Bravard núm. 944, Bahía Blanca. Chas M. Norden, Attorney No. 144, East 86 th Street, New York City. M-86 v. jl. 11

PAJAROS, PERROS, AVES DE CORRAL Y AFINES

$ 0.50 y $ 0.40 cada 6 palabras

OFRECIDOS

CACHORROS y perros finos de las mejores razas de guardia y lujo, de nuestro propio criadero, aves finas de corral. Palomas, Loros, Gatos y Pájaros cantores extranjeros y del país, a mitad de precio que otras casas. La Gran Canaria, Moreno 734. M-87v30

CRIADERO Florida, de M. A. Calero, razas que cultiva: Rhode Island Red y Leghorn blanca, venta permanente de aves y huevos para incubar a $ 8.00 la doc., se garante el 80 o|o de su fertilidad; se remite al interior, pedidos: Maipú 624, Capital. M-87v2

CABAÑA Santa Elena, Merlo, F. C. O. y Sud, de Alberto Cadelago Pereyra, ganadora de 146 premios en las exposiciones de Palermo, venta permanente de cerdos Berkshire, puros de pedigree; escritorio Independencia 524, Bs. As. A-87v3

EL mejor negocio del día es dedicarse a la cría de aves, con muy poco capital y las incubadoras y criadoras "Chantecláir" se tiene el éxito asegurado. Pida catálogos. Cangallo 731. T-87v2

EL fracaso de los inexpertos en avicultura, se debe al incubar con incubadoras deficientes, de las que nacen pollos raquíticos. Lo barato sale caro. Las incubadoras La Argentina, están científicamente construídas con materiales de primer orden. Aves, huevos de 30 razas. Incubadoras y criadoras La Argentina se venden criadero Las Camilas, Lavalle número 2100, Bs. Aires. Pida catálogo. M-87v30

GATITOS de Angora, perritos de lujo varias clases, monos Usar africanos, paraguayos, aves para parques y de raza, canarios hamburgueses y del país, huevos para incubar, fertilidad garantida; casa Salamone, Sarmiento 1348. T-87

HUEVOS Leghorn blanca 4 $ doc., 30 $ el 100. Criadero San Pedro, José C. Paz, F. C. P. y Semillería Giberti, Chacabuco 241, Capital. M-87v30

LULU blanco, negro Doggs de Gulman, caza, Pekinés, Foxterrier, Escoterrier; Arce 751, Belgrano. B-87v30

POLLOS ingleses, buena clase, vendo; Río Bamba 49. A-87v29

POR exceso vendo hermosas gallinas, gallos, pollos y huevos Orpington negro, puros; San Martín 679, Morón. M-87

THE NATURALIST
Talcahuano 149 U. T. 3562, Mayo
La casa más importante de América del Sur en su género. Pájaros extranjeros y del país, gran variedad de animales salvajes, perros, gatos de raza. Visite nuestro gran hall. Consultorio veterinario. T-87v2

VENDO perra Bullterrier, legítima; Río Bamba 49. A-87v29

VENDO Doberman, dos Ulmerdoc, $ 40 cada una, Fox-terrier y Bull-dog; Monte Dinero 420. T-87v1

VENDO o permuto cachorros Foxterrier, pelo duro, por gallinas de raza; Cavia 3164. M-87

PINTORES, EMPAPELADORES Y AFINES

$ 0.40 cada 6 palabras

OFRECIDOS

A empapelar desde 7 $, pinto, albañilería, yesero, U. T. 1199, Mitre; Belgrano 2555. T-89v29

A mitad de precio pinto, empapelo piezas $ 15 con papel; U. T. 1598, Mitre; Cangallo 3451. M-89v1

A pintor alemán, blanqueo empapelo imitación papel, barato; teléfono Mitre 8641, Corrientes 3651. T-89v30

A precios baratísimos pinto, empapelo, blanqueo, refacciones de casas, vendo papel desde 0.30 rollo; Chacabuco 968, U. T. 5217, B. Orden. T-89v1

EMPAPELA, pinta, blanquea, refacciona casas, Belgrano 2681; U. T. 7641, Mitre. M-89v2

EMPRESA de pintura, empapelados, refacciones, albañilería; Av. Alvear 1424; U. T. 6497, Juncal. M-89v2

PINTO, empapelo y blanqueo, U. T. (44) 3260 y (71- 4158. M-89v30

PINTO, blanqueo, refac. casas, empap., 15 $ con pap., U. T. 5853, Mitre; Paso 361. M-89v29

PINTO, empapelo, blanqueo, albañilería, bien y barato; U. T. 6056, Rivadavia, Tacuarí 424. T-89v2

PINTO puertas $ 2, empapelo 15 $ c. p., U. T. 5662, Palermo (71); Gurruchaga 421. M-89v29

PINTO, empapelo, 15 con papel, refacciono casas barato; U. T. 7526 Mayo, Talcahuano 440. T-89v2

PAPELES pintados, recién recibidos, últimas novedades, altas creaciones, desde 0.35 $ el rollo; Cabildo 1616, U. T. 5083, Belgrano. B-89v2

PROPIETARIOS, por cualquier trabajo pintura, empapelado, blanqueo, refacción de casas, albañilería, pidan presupuestos; Cevallos 1450, U. T. 3932 Buen Orden. T-89v2

CONSTRUCCIONES Y ALBAÑILES

$ 0.50 y $ 0.30 cada 6 palabras

OFRECIDOS

A Francisco Visalli, empresa constructora; Orán 260-62, U. T. 3272, Mitre. T-90v30

A 6000 $ construyo chalet 3 piezas, dependencias; Varela 556, U. T. 3666, Flores. T-90v30

ALBAÑILERIA, yesería, pintura, papel y sacar humedades, Alsina 1551, U. T. 38 Mayo 4742. M-90v29

ATENCION! Construcciones y refacciones, precios sumamente módicos, pidan precios; Añasco 2099. M-90v1

A Francisco Visalli, construcciones, refacciones, obras sanitarias, carpintería y pinturas, casa fundada año 1900; Liniers 150, U. T. 3272, Mitre. T-90v30

A propietarios, construyo y refacciono propiedades en general, pidan presupuesto gratis Al Constructor, oficinas Cabildo 178-77; U. T. 2842, Belgrano. M-90v30

A propietarios: antes de construir o refaccionar vuestras casas pidan presupuestos gratis, sin ningún compromiso, al constructor Oficina Técnica, Mansilla 3523; U. T. 4066, Palermo. B-9vjl.7

BARATO y a pagar en pequeñas cuotas, construyo casas, garages, departamentos; Cabildo 2550, U. T. 6273, Belgrano. B-90v1

CLOACAS, refacciones, planos y presupuestos gratis; Rovagnati y Didier, Alsina 3087. T-90-v.jl.7

PROPIETARIOS: antes de c[...]truir, refaccionar, pidan presupue[...] ganarán dinero, planos, proyectos gr[...] empres[...] Constructora, General Urquiz[...] 9566 Mitre.

MATERIALES DE CONSTRUCCION Y ARTICULOS DE CORRALON

$ 0.60 cada 6 palabras

OFRECIDOS

A. y J. Pini, Rivadavia 3201, pida el nuevo catálogo de puertas y ventanas, con precios rebajados. M-92v jn. 30

ANTES de comprar puertas y ventanas, pidan catálogo a Manuel A. Iriarte, se remite gratis; M. de Oca 1526. M-92v jn. 30

CERESITA contra humedad, paredes, sótano, azoteas, prospectos gratis; Azopardo 920, Avenida 5303. M-92v30

CARPINTEROS y muebleros: vendo cedro paraguayo baratísimo; Velazco 1451 U. T. 1394, Chacrita. T-92-30

ZAGALSKY & Co., CATAMARCA 251
RECOMENDAMOS VISITEN Y HAGAN SUS COMPRAS EN ESTA CASA
ES LA CASA MAS CONVENIENTE
TODO NUEVO
MADERAS Y MATERIALES DE CONSTRUCCION
SIEMPRE STOCK DISPONIBLE

FORROS para CASILLAS y CIELORRASO	
FORROS 1|2x12 rústico, metro cdo.	$ 0.90
PISOS 1x6 y 1x12, rústico, m. cdo.	" 1.50
CIELORRASO 1|2x6, c|m., m. cdo.	" 1.05
PISOS Paraná de 1a. rúst., m. c.	" 2.—
PISOS pino tea rúst., m. cdo.	" 2.20
TABLONES albañil spruce, m. l.	" 0.85

ZAGALSKY & Co., CATAMARCA 251

Chapas canaleta hierro galvanizado

Chapas canaleta, los 100 kilos.	$ 25.—
Chapas marca "OSTRILLON"	$ 30.—
Chapas marca "GLOBO"	" 38.—

No. 26		No. 24	
5 pies	$ 1.50	5 pies	$ 1.95
6 "	" 1.80	6 "	" 2.15
7 "	" 2.20	7 "	" 2.50
8 "	" 2.35	8 "	" 2.85
9 "	" 2.75	9 "	" 3.20
10 "	" 3.10	10 "	" 3.55

ESPECIALES GRUESAS No. 24

ESPECIALES No. 24	6 pies a	$ 2.30	
ESPECIALES No. 24	7 pies a	" 2.70	
ESPECIALES No. 24	8 pies a	" 3.—	
ESPECIALES No. 24	9 pies a	" 3.45	
ESPECIALES No. 24	10 pies a	" 3.85	
"GLOBO" 6 pies	$ 2.10	No. 24	$ 2.75
"GLOBO" 7 "	" 2.45	No. 24	" 3.20
"GLOBO" 8 "	" 2.80	No. 24	" 3.70
"GLOBO" 9 "	" 3.20	No. 24	" 4.20
"GLOBO" 10 "	" 3.80	No. 24	" 4.60
Chapas lisas 1x2 metros, c|u.			" 1.30

PARA OTROS MATERIALES VISITENOS Y CONSULTENOS, Y VEAN NUESTROS PRECIOS DE AYER
ZAGALSKY & Cía., CATAMARCA 251 M-92

MAQUINAS DE COSER, ESCRIBIR, CALCULAR, etc.

REPUESTOS Y ACCESORIOS
$ 0.70 y $ 0.60 cada 6 palabras

OFRECIDOS

SE venden dos máquinas de hacer medias, completas. Verlas y tratar Rivera 1961. M-65v1

MAQUINAS EN GENERAL Y ARTICULOS RURALES

REPUESTOS Y ACCESORIOS
$ 0.60 cada 6 palabras

OFRECIDOS

GALPON 7 m. x 12 m. x 15 m. alto, dos portones corredizos de 2.50x3, nuevo, flamante, construyo de chapa canaleta galv., 1176 $. El más barato que construye B. Aires, Médanos 1767, Paternal. M-96

MOLDURERA y machiembradora se venden muy baratas; Campichuelo 553. M-96v29

CHAUFFEURS Y CONDUCTORES

$ 0.75 y $ 0.30 cada 6 palabras

PEDIDOS

CHAUFFEUR necesito recomendado, servir cuatro días semanales, 100 $; Rivadavia 6121, horas 14. Tp-100v30

OFRECIDOS

CHAUFFEUR italiano, buenas recomendaciones, ofrécese, Bmé. Mitre 1567; José Iseele, U. T. 8741, Riv. M-100v29

CHAUFFEUR con registro ofrécese para casa particular, sin pretensiones; U. T. 1163, Buen Orden. M-100v30

CHAUFFEUR japonés, 10 años de práctica, recomendado, se ofrece particular; California 1184. A-100v1

CHAUFFEUR buena presencia, recom., sin pretensiones, competente, ofrécese ciudad o campo; U. T. 7940, Mayo. A-100

CHAUFFEUR japonés, muy práctico, se ofrece para particular; Gral. Urquiza núm. 214. K-100v30

CHAUFFEUR competente, buenos informes familia, ofréceme persona educada, sin pretensión; U. T. 3785, Mayo. T-100

CHAUFFEUR se ofrece, sin pretensiones, para casa particular o camión, coche americano, José Bonifacio 1226, Caballito. M-100v29

CHAUFFEUR mecánico, alemán, con referencias de primer orden, busca empleo en casa de familia distinguida, 15 años práctica; dirigirse por carta, Las Heras 1775, Capital. M-100v29

CAMIONES Y AUTOMOVILES

REPUESTOS Y ACCESORIOS
$ 0.90 y $ 0.60 cada 6 palabras

PEDIDOS

AUTOS particulares compro y hago anticipos rápidos, liberalidad, Chile 769; U. T. 8015, Rivadavia. Tp-101v30

COMPRO auto Sedan moderno, escribir Melo 2178. T-101

COMPRO moto-sidecar, Harley Davidson, de ocasión, en buen estado; tratar por la mañana, Gaona 3279, Gerosa. T-101v29

OFRECIDOS

AUTOMOVIL Cadillac liquido por ausentarme a Europa; Yerbal 88. M-101v29

AUTO Rugby 4, pat. particular 1927, vendo; Rivadavia 6048, de 10 a 18. M-101

ADELANTO s|automóviles en consignación, venta particular, remate; Gobbi y Ballerini, B. Mitre 2741. P-101

AUTO Lancia, perfectas condiciones, se pone a prueba, se vende, Lezica 4485 (Rivadavia 4600). M-101v1

AUTO Rugby, especial, bien equipado, casi nuevo, vendo urgente, Rivadavia 4469, Teléfono Caballito 4166. M-101

A bajo precio vendo hermoso Ford Sedan, 2 asientos, especial para profesionales, último modelo, poco uso, notables mejoras, chapa 1927, particular, a toda prueba, Tucumán 2336; U. T. 4125, Mitre. M-101v29

AUTO Car Palace, Victoria 4180, Gran liquidación de automóviles de todas marcas, modernos, para todo uso, a precios muy bajos. Chassis, carrocerías, motores de autos, marinos y de aviación, lanchas a motor, etc. Cambios y facilidades, Victoria 4180. M-101

BUICK vendo, modelo 18, José Piaggio 208, estación Migueletes, San Martín, F. C. C. A., recién ajustado. A-101v1

CAPOTAS $ 17, fundas Ford, Rugby, Dodge, Chevrolet, 25; L. Maza, Pueyrredón 2430. A-101v29

CAMIONES Nash Quad. El mejor camión para trabajos rurales. Tracción en las cuatro ruedas. Carga 4 1|2 toneladas. Arrastra hasta 70 toneladas. Garantizamos funcionamiento y existencia de repuestos en plaza. Vendemos estos camiones a mitad de precio. Verlos Lafinur número 3154. Tratar Banco Argentino de Finanzas y Mandatos, Rivadavia 671, U. T. (37) 7121, Mayo. Agente en Rosario. Videla y Cía., Sarmiento 745. Disponemos zonas para agentes. M-101

FORD modelo 26, faeton, con arranque, muy poco uso, véndese; Chenaut número 1837. B-101v29

FUNDAS para autos todas marcas, economía, confección esmerada; Petrone Hermanos, Ayacucho 63. A-101v29

FORD, cualquier modelo, cómprelo en la vieja agencia Serra Lima, Santa Fe 3374 U. T. 71-1297, Palermo. M-101 v. jl. 6

HOY hasta medio día permanecerá abierto nuestro gran salón de exposición y venta de automóviles de ocasión por cuenta de las principales casas importadoras del ramo, de marcas afamadas y en perfecto estado. Facilidades de pago. Antigua Casa Roger, Cangallo 1147. M-101

LIQUIDO un automóvil Lincoln tipo sport; Tucumán 1801. M-101v30

SE vende Studebaker liviano, a prueba; Carranza 1284. B-101v30

SE vende automóvil de ocasión. Verlo y tratar, calle Luis María Campos 491. M-101 perm.

SE vende automóvil Renault limousine. Verlo Bulnes 2742. Tratar Santa Fe 1460, 2o. piso. M-101v30

LICITACIONES

$ 3.— el centímetro

CONSEJO Nacional de Educación, aviso de licitación.—Llámase a licitación pública por el término de 30 (treinta) días contados hasta el 25 de julio de 1927 a las 15 horas, para la construcción de un edificio escolar en Resistencia (Chaco).
Datos en la Dirección General de Arquitectura (Rodríguez Peña 935).
Esta licitación tendrá también lugar en Resistencia (Chaco) en igual día y hora. —El secretario general. M-111v jl25

MINISTERIO de Obras Públicas de la Provincia de Córdoba.—Licitación.—Llámase a pública licitación hasta el 4 de julio, a las 16 horas, para contratar la ejecución de las obras de instalaciones mecánicas y eléctricas para la Cárcel Penitenciaría de esta Capital. El presupuesto es de $ 69.555.— m|n., limitándose la ejecución de obras a $ 30.000.— m|n. La licitación tendrá lugar en subsecretaría, [...]endo dirigi[...] por mayores datos a [...] —Córdob[a] junio 15 de 1927.—El [...]rio. M-111v4

LICITACIONES

HOSPITAL de Clínicas.—Llámase a licitación pública, por segunda vez, hasta el día 6 de julio del año de la fecha, a la hora 14, para la provisión de carnes, artículos de almacén (comestibles y bebidas), jabón amarillo, jabón de Marsella, aves y huevos, combustibles, leche y manteca, pescados, alcohol de caña, frutas y verduras, pan y lavado de ropas con destino al consumo del Hospital de Clínicas y de la Maternidad "Pedro A. Pardo", durante los meses de julio, agosto, septiembre, octubre, noviembre y diciembre de 1927. Los pliegos de condiciones estarán a disposición de los interesados en la Administración del establecimiento todos los días hábiles entre las 10 y las 17 horas.—Buenos Aires, 5 de junio de 1927.—La Dirección. M-111 v. jl 6

HOSPITAL Regional Andino Presidente Plaza, en La Rioja.—Llámase a licitación pública para la provisión de: comestibles y artículos de almacén, aves y huevos, leche de vaca, manteca, papas, pan, hacienda vacuna, forrajes, leña, artículos de bazar, artículos de ropería, artículos para el lavado y drogas y artículos para farmacia destinados al consumo del Hospital durante todo el año 1928.
La licitación tendrá lugar en la Dirección del Hospital, en La Rioja, el día 4 de junio del corriente año a las 14 horas, de acuerdo con el pliego de condiciones, el que estará a disposición de los interesados que lo soliciten, como igualmente la lista de los renglones arriba mencionados, que también se publican en el Boletín Oficial.—La Rioja, junio 1o. de 1927.—La Dirección. M-111v jl. 3

INTENDENCIA Municipal Livramento (Brasil). — Aviso de licitación (Material de saneamiento).
Hago saber, por orden del Sr. Coronel Intendente, F. Flores da Cunha, que hasta el día 15 de agosto del corriente año, a las 2 horas de la tarde, se recibirán propuestas, en la Secretaría de la Municipalidad, para el suministro de los siguientes materiales, destinados a las obras de saneamiento de la ciudad:
I—Cemento tipo Portland artificial: 690 toneladas.
II—Caños de hierro fundido:

de 12" de diámetro	. . .	530 ml.
10"	íd.	1.410 "
8"	íd.	1.000 "
6"	íd.	2.247 "
4"	íd.	8.830 "
3"	íd.	15.650 "

Además de piezas especiales como tés, crucetas, curvas, registros, reducciones, etcétera, cuya numeración será suministrada por la Secretaría de Obras Públicas de la Municipalidad o por la Comisión de Saneamiento del Estado.
III—Caños de hierro galvanizado:
de 3|4" . . . . . 5.000 m.
de 1|2" . . . . . 9.000 m.
Además de piezas especiales para 1500 ramales domiciliarios.
IV—Hierro en barra: 30.000 kg., siendo de 1|4" de diámetro. . . 14.700 kg.

3|8"	íd.	6.800 "
3|4"	íd.	4.200 "
1|2"	íd.	1.500 "
1"	íd.	2.500 "

V—Plomo doblemente refinado: 20 toneladas.
VI—Maquinarias y sus respectivos cuadros de maniobra.
Tres grupos de bombas y motores eléctricos de corriente continua, con los respectivos cuadros de maniobra. Cada bomba deberá elevar 12 litros por segundo a una altura manométrica de 60 metros.
Cada grupo funcionará separadamente, distante uno de otro, y constará de un motor de eje vertical de 220 volts, ligado directamente a una bomba que retirará el agua de una profundidad de 25 mts.
VII—Una batería de esterilizadores de legía de hipoclorito utilizando cloruro de sodio y corriente continua.
VIII—Tapas de hierro fundido (abertura de 0,60 de diámetro), para pozos de visita y tanques: 450, siendo con orificios ventiladores: 100; sin " " : 350
IX—Caños livianos de f. f. para desagües:
de 6" . . . . 150 ms.
de 0.45 . . . . . . 360 ms.
X—Caños de grés para desagües:

de 4" de diámetro	. . .	14.000 ms.
6"	íd.	23.716 "
8"	íd.	4.400 "
10"	íd.	2.260 "
12"	íd.	1.170 "
15"	íd.	980 "

Uniones de cuello corto:

6" x 4"	2.371
8" x 4"	440
10" x 4"	228
12" x 4"	117
15" x 4"	980

1.600 radiales sistema R. de Brito.
Todo el material detallado arriba deberá satisfacer las condiciones químicas y físicas determinadas y que se hallan a disposición de los proponentes en la Secretaría de Obras Públicas de la Municipalidad, o en la Secretaría de Obras Públicas del Estado (Comisión de Saneamiento).
Las propuestas se referirán a la entrega de todo el material CIF Río Grande.
Los gastos correspondientes a los derechos aduaneros y a las tasas de los puertos nacionales correrán por cuenta de la Municipalidad.
Las propuestas podrán formularse por todo el material especificado arriba o por cada clase separadamente, y serán selladas con $ 400 de sello Estadual, presentadas en pliego cerrado, en un solo ejemplar, debiendo tener las firmas legalizadas y venir acompañadas del recibo de un depósito de garantía del 2 o|o sobre el valor total de la propuesta, hasta un máximo de 5:900$000 (cinco contos de reis), hecho en la Tesorería de la Municipalidad.
Serán abiertas en el día y hora arriba indicados, en presencia del señor Intendente Municipal y de los interesados.
Todas las propuestas presentadas quedarán sujetas al estudio y aprobación del Gobierno del Estado.
En la Secretaría de Obras Públicas de la Municipalidad, o en la Comisión de Saneamiento del Estado, encontrarán los interesados todas las aclaraciones que pudieran necesitar para formular sus propuestas.
La Municipalidad se reserva el derecho de alterar las cantidades arriba especificadas, no quedando obligada a adquirir todo el material indicado anteriormente, y pudiendo anular la presente licitación.
Los precios especificados en las propuestas deberán ser mantenidos firmes hasta 30 días después de la apertura de las mismas, debiendo indicar, para el caso de su aceptación, el plazo de entrega a contar desde la firma del contrato de provisión y las condiciones de pago.—Livramento, 13 de mayo de 1927.—(Firmado) J. César Tettamanzy, Director de Obras.
AVISO IMPORTANTE: Advertimos a los interesados que, en la descripción del material arriba indicado hubo alteración en el número de bombas y motores eléctricos, que en lugar de tres deben ser cinco, y, agréguese, además, que deberá ser suministrado también un aparato para el tratamiento por la cal, admitiéndose una descarga de treinta litros por segundo, y que la entrega del material podrá ser CIF. Río Grande o CIF. Rivera. M-111

JUZGADO Federal de la Provincia de Buenos Aires (Sección Mercedes "B"). —Llámase a licitación pública, durante treinta días, para la impresión del Padrón Cívico Nacional, de acuerdo al pliego de condiciones que puede obtenerse en la Secretaría Electoral, calle 24 número 183. Las propuestas podrán presentarse hasta el día 22 de julio a las 15 horas, en que se procederá a su apertura en acto público.—Mercedes, junio 14 de 1927. —Enrique Parry, secretario electoral. M-111v. jl. 14

"LA Primera", Compañía de Seguros (S. A.), Trenque Lauquen, F. C. O. — Llámase a licitación para la construcción de un edificio para sanatorio, de acuerdo a los planos y pliegos de condiciones que los interesados podrán consultar en el estudio de los arquitectos Squirru & Croce Mujica, Paraná núm. 648, todos los días hábiles de 9 a 12 y de 15 a 18 horas. Los interesados que deseen retirar un juego de documentos podrán hacerlo abonando por el mismo 10 $ m|n. Las propuestas deberán ser presentadas en el estudio de los Arquitectos antes del día 25 de julio de 1927, a las 16 horas. — Buenos Aires, junio 22 de 1927. M-111v2

MINISTERIO de Marina, División Ingeniería Civil, Defensa 269, Capital.— Llámase a licitación pública hasta el 26 de julio próximo a las 16 hs. para la construcción de un depósito de inflamables en la Base Naval de Puerto Belgrano.
El pliego de condiciones, planos, etc. pueden consultarse en las oficinas del juez federal de Bahía Blanca y en la División Ingeniería Civil, y obtener un ejemplar de los mismos en esta última repartición. M-111v5

OBRAS Sanitarias de la Nación.—Por disposición del Directorio, llámase a licitación pública para la provisión de 84.000 kilogramos de Cloro líquido con destino a la purificación del agua y en un todo de acuerdo con las disposiciones del pliego de condiciones que los interesados pueden consultar en la Dirección Técnica, Charcas 1840, 2o. piso, cualquier día hábil, de 12 a 15 horas.
Las propuestas podrán presentarse en la Secretaría del Directorio, Charcas 1840, primer piso, hasta el día martes, veintiséis de julio próximo, a las quince horas, día y hora en que serán abiertas en presencia de los que concurran al acto.— Buenos Aires, junio 23 de 1927. — Juan Ivaldi, secretario. M-111v3

SOCIEDAD de Beneficencia de la Capital.—Llámase a licitación hasta el 13 de julio próximo a las 15 horas, para la provisión e instalación de maquinarias en el Lavadero del Asilo de Alienados de Lomas, Temperley, F. C. S. Por más datos ocurrir Oficina Técnica, Reconquista 269.—La Secretaría. M-111v jl. 13

SOCIEDAD de Beneficencia de la Capital.—Llámase a licitación para el 6 de julio de 1927, a las 15 horas, para la provisión de pan y para el 8 del mismo mes a las 15 y 15.75 horas, para la provisión de fideos, similares, harina, artículos de almacén y aves y huevos. Informes: Sección Proveedurías, Reconquista 269. La secretaría. M-111 v.jl.8

DESPACHANTES DE [AD]UANA

1 $ cada 6 palabras

JAIME ABELLA
(Ex director de vistas de la Aduana de la Capital) y
JORGE RAVIER (HIJO)
Despachantes de Aduana
Avenida de Mayo 580, U. T. 0851, Avda.

ALQUILER DE AUTOMOVILES

$ 0.80 y $ 0.50 cada 6 palabras

OFRECIDOS

ALQUILO autos remise, precios módicos, día, hora, mes, Sarmiento 1964; U. T. (47) 0693. T-102v29

A la calle J. E. Uriburu 1148, el mejor servicio de automóvil de remise, se alquilan regias limousines y cabriolets a familias, por mes, día y hora. T-102v1

A familias distinguidas, regio Cadillac, Packard, Lincoln, Hudson, cabriolet y limousine, servicio para teatros 25 $, precios sin competencia; Córdoba 1343, U. T. 2860, Juncal. T-102v30

LUJOSOS automóviles americanos alquilo por mes, día, horas, y para funciones de teatros a precios módicos, verlos y tratar, Avenida Quintana 376, U. T. Juncal 1704. T-102vjl.7

LONERIAS, TOLDERIAS Y EMPRESAS DE ADORNOS PARA FIESTAS

$ 0.60 cada 6 palabras

ADORNOS y altares para casamientos; Giuria, Corrientes 1960, U. T. 0229, Cuyo. T-106v2

COMBUSTIBLES

$ 0.80 y $ 0.60 cada 6 palabras

AVISO interesante: T. Romeu. Corralón "El Plata". Avenida Directorio 915|23. Participa a su distinguida clientela el nuevo número telefónico 60 Caballito 3444. Existencia permanente de toda clase de carbón y leña. SM-107v30

ANTIGUA CASA LAZARO GARCIA
LAS HERAS 4029 al 51
U. T. 2209 y 2791, Palermo
Leña de quebracho para cocina, 1000 kilos, $ 42; para calefacción, 1000 kilos, 40; mezcla especial, los 1000 k., $ 29; carbón piedra, inglés, para cocina, 1000 k., 30; coke de gas, 1000 k., 40; antracita inglesa, 1000 k., 60. Entregado a domicilio en la Capital y pueblos suburbanos. T-107v29

CARBON de piedra, 1000 kilos $ 30; U. T. 0886, Chacrita; Warnes 322. K-107v1

CUANDO necesite carbón o leña acuérdese del nuevo número telefónico 60 Caballito 3444; T. Romeu, Av. Directorio 915|23. SM-107v30

CARBON de piedra Glasgow, de superior calidad, sin tierra ni pizarra, pídalo a T. Romeu, Av. Directorio 915|23. U. T. 60 Caballito 3444. SM-107v30

LEÑA calefacción (30 centímetros), los 1000 kilos a $ 45 m|n.; Monte Dinero 550, U. T. 6986 Flores. T-107v29

VENDEMOS 150 carradas astilla especial de eucaliptus, a 300 metros de la estación Marcos Paz, F. C. S., ver todos los días, quinta del Sr. Gaig. Correspondencia Andrés Pons, Marcos Paz, F. C. Sud. M-107

UNIVERSIDADES

$ 3.— el centímetro

FACULTAD de Ciencias médicas.—Secretaría. — Aviso: De acuerdo con las prescripciones reglamentarias, queda abierta en la Prosecretaría de la Facultad, la inscripción al concurso para proveer el cargo de Profesor Titular de Clínica Ginecológica, por el término de quince días ,a contar desde el 25 de lcorriente.—Buenos Aires, junio 27 de 1927. — Raúl F. Vaccarezza, secretario. M-109v9

EDICTOS

$ 2.— el centímetro

EDICTO. Por disposición del señor juez de Comercio de la Capital Federal Dr. Santo S. Faré, se hace saber a todos los acreedores de Bennari y Fachini y Cía., que éste se ha presentado solicitando convocatoria de acreedores, habiéndose designado interventores al Bco. Español y R. de la Plata, Bco. de la Nación, Gonzalo González, Juan Chissone y Cía., Ltda., Pedro Burgos y Cía., Z. Corral y J. Rostahno, para que, en unión del contador sorteado D. Sinforiano Labin, procedan a informar sobre la exactitud del balance y demás extremos legales, y señálase la audiencia del día 22 del mes de julio, a las 14, para que tenga lugar la junta de verificación de créditos. — Buenos Aires, junio 22 de 1927. —Ernesto Synia.

SOCIEDADES Y COMPA[ÑIAS] ANONIMAS

$ 3.— el centímetro

LA Unión Argentina, Sociedad [...] Limitada.—Se avisa a los tenedores de obligaciones de esta Sociedad, que desde el 1o. al 5 de julio próximo, se abonarán los intereses del primer semestre de 1927, en calle Hornos 1361, oficinas de la Sociedad, de 14 a 16 horas. M-115v30

LA FrancoArgentina, convocatoria.—La Franco - Argentina, compañía de seguros, Cangallo 666, Buenos Aires.
Por resolución del Directorio se convoca a los señores accionistas a una asamblea general extraordinaria que se celebrará el día 11 de julio de 1927, a las 4 de la tarde, en el local de la Compañía, Cangallo 666.
ORDEN DEL DIA
1o. Reforma de los estatutos sociales.
2o. Designación de dos accionistas para aprobar y firmar el acta de la asamblea.—Ernesto Maupas, presidente; Jacinto Ruiz Guiñazú, secretario.
NOTA—Los señores accionistas que deseen asistir a la asamblea o hacerse representar en ella, deberán depositar en las cajas de la Compañía, Cangallo 666, primer piso alto, sus acciones o un certificado donde conste el depósito de las mismas en un Banco de esta Capital, de acuerdo con el artículo 9o. de los Estatutos, hasta el día 7 de julio de 1927, inclusive, de acuerdo con el artículo 20 de los mismos Estatutos. M-115v4

SOCIEDAD Anónima Bodegas y Viñedos Domingo Tomba. — Segunda Convocatoria: No habiéndose depositado la cantidad de acciones requeridas a tenor del artículo 22 de los Estatutos, se convoca a Asamblea General Ordinaria, para el día 13 de julio próximo, a las 15 horas, en la Avenida de Mayo 839, con la misma orden del día, a saber:
1) Lectura y aprobación de la Memoria y Balance y distribución de utilidades.
2) Elección de un Director titular y dos suplentes.
3) Elección de Síndico y Síndico suplente.
4) Designación de dos señores accionistas para firmar el acta de la Asamblea.—Buenos Aires, junio 21 de 1927. — El Secretario Tesorero. M-115v7

SOCIEDAD Anónima "Estancia y Colonias Curamalán".—Convocatoria: Con arreglo a los Estatutos se convoca a los señores Accionistas a Asamblea General Ordinaria para el día 5 de julio a las 16 horas en el local, calle San Martín 132, para tratar la siguiente
ORDEN DEL DIA:
1o.—Aprobación de la memoria y balance correspondientes al ejercicio vencido el 30 de abril próximo pasado.
2o.—Distribución de utilidades.
3o.—Traspaso de parte del Fondo de Reserva a la cuenta Utilidades a Repartir.
4o.—Elección de un Director Titular por dos años en reemplazo del señor Ernesto Pasman.
5o.—Elección de Síndico y Síndico Suplente.
6o.—Designación de dos accionistas para subscribir el acta conjuntamente con el señor Presidente.
Para tener representación en la Asamblea deberán los señores accionistas depositar sus acciones en la Secretaría de la Sociedad, antes del día 23 del corriente —Miles A. Pasman, presidente.—Buenos Aires, junio 15 de 1927. M-115v5

BANCOS

$ 3.— el centímetro

BANCO POPULAR ARGENTINO.—Sociedad Cooperativa de Crédito Limitada. — B. Mitre 370. — Asamblea General Extraordinaria. — Convocatoria.— De acuerdo con el artículo 52 de los Estatutos, el Directorio del Banco Popular Argentino, en vista de la situación creada con motivo de la nueva ley de cooperativas No. 1388, ha resuelto citar a los señores accionistas del Banco a Asam[blea] General Extraordinaria para el lune[s] [...] de julio próximo, a las 15, en su [...] de la calle Bartolomé Mitre 370, a [...] de tratar de la siguiente
ORDEN DEL DIA
1o. Consideración del proy[...] solución transformando la [...] Cooperativa en Comercial [...] jeto de poder continuar [...] to como entidad banca[...]
2o. Consideración d[...] va organización estat[...] el Directorio en caso [...] mativamente el prime[...]
3o. Designac[...] en representa[...] rán subscrip[...]
Nota[...] señores [...] Banc[...] diente[...] día a[...] Buen[...] ercta[...]

Programa de radio

PARA HOY

LOZ

Broadcasting LA NACION, 330. — 11 a 13. Orquesta típica Peressini.
Andrés Gaos (h.), canto.
Orquesta típica Ernesto J. Rossi.
Boletín de LA NACION.
12. Hora oficial.
13 a 14. Informaciones sobre el valor de la propiedad rural y del ganado.
Boletín de los Mercados de Liniers y Tablada.
16.30 a 17.30. Hora Harrod's. Transmisión desde el salón de té.
17.30 a 18.30. Orquesta típica de la Atlantic Jazz-band.
Beatriz Mistral, canto.
18.30 a 19.30. Transmisión desde el Real Cine.
Orquesta clásica Fontova.
Orquesta típica Guido.
Real Jazz Verona.
20 a 21.30. Orquesta típica Mignot, compuesta por Mauricio E. Mignot, piano; A. Correa y José Polizzi, violines, y Carlos Capmany, bandoneón.
Dúo Aspitia-Sarry, acompañado por los guitarristas Molinari y Aspitia.
Boletín de LA NACION.
21.30 a 23.30. Lola D. de Fabre, soprano.
Julio Sauze, tenor.
Obdulio A. Lima y E. Albistur, dúo de guitarras.
Pablo E. Girosi, recitado en italiano.
Orquesta clásica L O Z.
22. Hora oficial.

L O X. 380.—10.50 a 11.30. Informativo.
11.30 a 14. Orquesta típica.
Orquesta clásica.
Dúo de bandoneones.
14. Boletín del M. de Agricultura.
14.30 a 17. Orquesta clásica.
Orquesta típica Fresedo.
17 a 24. Orquesta clásica Radio Cultura.
A. Irusta, canciones.
Dúo Magaldi-Noda, acompañado por Pesoa.
Orquesta típica.
Ciclón Jazz.
L O V. 361.—10 a 13.30. Trío típico Porteño, integrado por Vicente Landolfi, piano; Felipe Lentino, violín, y Florentino Octaviano, bandoneón.
Trío clásico L O V.
Canto y guitarra por Alberto Cosentino.
12.30 a 19.30. Informaciones turfísticas.
José María Battola (hijo), piano.
Orquesta típica Esmeralda.
Dúo Jaimes-Molina, acompañado por el guitarrista Cevallos.
Orquesta típica Polero.
Alberto Larena, canto.
Orquesta típica Brusa.
Canto y piano por Raúl de los Hoyos.
Solo de bandoneón.
Dúo de piano y violín.
19.30 a 20.30. Canto por la medio soprano Alba Brenner, acompañada por la orquesta clásica de la estación.
Orquesta típica y Jazz Brusa.
20.30 a 23.30. Julio César Pereyra, guitarra.
Celia López, canto, acompañada en el piano por Juan Russo.
Orquesta típica y Jazz.
Audición de música antigua de autores populares.
22. Hora.
Orquesta clásica.
Solos de saxofón por Mateo La Feria.
L O O. 252.—12. Orquesta típica Polito.
Violinistas Francisco Orefice y G. Sinibaldi.
J. Pursal, bandoneón.
Canto y guitarras por el dúo Los Porteñitos.
Canto por la Srta. Mary White.
Canto con guitarras por Ramón Montes.
17.30. Orquesta típica L O O.
Violinista De Grandis.
Canto por la Srta. Herminia Velich.
Orquesta típica dirigida por A. Bonavena.
Roque F. López, guitarra.
Solos de bandoneón por Antonio Bonavena.
Canto por la Srta. Sara González Chaves.
19. Orquesta típica L O O.
Solos de bandoneón por Juan Pursall.
La Uruguayita, canciones.
Solo de violín por F. Orefice.
19.30. Orquesta típica dirigida por Antonio Polito.
Rondalla Zaragoza.
Cantos y orquesta.
Bailables cantados por Negrete.
L O R. 345.—12. Orquesta clásica Deledicque.
Solos de flauta por A. Terrabussi.
13. Mary White, canciones.
Intermedios por Ramón Montes.
17. Trío clásico Logiovine, Ukusic y B. Gallucci.
Solos por Gallucci.
Intermedios por Roque F. López.
Soprano Sra. Celina Badessi.
Solos de violín y violoncelo.
19. Orquesta clásica L O R.
Solo por Florentino Lacalle, acompañado por Bourguet.
Canto por la Srta. Roberta Geli.
Cantos con guitarras.
20.30. Orquesta clásica Deledicque.
Solos de violoncelo, acompañado en el piano.
Aurora Sáenz, soprano.
Solos de violín por Ukusic, acompañado por Bourguet.
Pedro Somali, tenor.
Dúos de tenor y soprano.
L O Y. 316.—10 a 11.30. Orquesta típica Continental.
Canciones por los componentes de la orquesta típica Losse.
Solos de piano y violín por Fama y Guisado.
Jazz-band Sabatini.
Enrique Micieli, guitarra y canto.
Jazz-band Yanke.
Dúo Donald-Camacho, piano y violín.
Orquesta clásica L O Y.
Solos de acordeón por Mario Gravinese.
Hugo Fishmann, violín.
Canto por Donald.
Jazz-band Donald.
Saxofón por José Freigido.
Orquesta de la estación.
… a 20. Orquesta típica Aló.
Srta. María Ester Morelli, canciones.
Dúo Marín-Corsini, acompañado por el guitarrista Ricardo.
Orquesta típica Radio Nacional.
Orquesta típica Germino.
Dúo de bandoneones.
Trío integrado por Luis de la Rosa, piano; Alfredo Goffman, violoncelo, y Bragato Bruno, flauta.
Soprano Sra. Lola D. de Fabre.
Orquesta típica Continental.
20 a 24. Orquesta clásica L O Y.
Orquesta típica Chiericatti.
Jazz-band Yanke.
Dúo Ruiz-Acuña.
Orquesta típica Radio Nacional.
Srta. Zurma Tomasulo, recitados.
Gómez y Davis, guitarras.
Jazz-band Oswald.
Solos de violoncelo por Alfredo Goffman, de flauta por Bragato Bruno, y de violín por Zimmermann.
L O T. 400.—11 a 13.30. Orquesta típica y Jazz-band del Plata.
Solos de bandoneón por A. Sureda.
Solos de piano por F. Occhiuzzi.
17 a 19. Orquesta L O T.
Bailables al piano por Yanni Schichi.
Solos de violoncelo por Carlos Delfino.
Piano clásico por la Srta. Blanca Errázuriz.
20 a 20.30. Boletín noticioso.
20.30 a 21. Orquesta L O T.
21. Hora.
21 a 23.30. Orquesta L O T.
Canciones en francés por Mary Max, acompañada en el piano por la señorita Berta Arnaud.
Dúo de canto y guitarra Fabio-Díaz, acompañado por el guitarrista Viola.
22.30. Disertación por el Dr. Pedro Eyherabide sobre "La Asistencia Pública y sus servicios. Organización hospitalaria y servicio médico a domicilio".
Declamación por la Sra. María Justa Gómez Molina.
Srta. Dicieco, piano, y José Pugliese Villegas y Manuel Rodríguez, violines.
23. Los diez minutos del himno.
L O Q. 261.—11.30 a 13. Orquesta típica Giampe.
Srta. Inés Bredeston, bailables.
E. Vendittuoli, canciones.
16.30 a 18.30. Orquesta típica de la estación.
Srta. Carmen Luzizano, canto, acompañada por la Srta. María Luisa Torres.
Nicolás Cuccaro, canto y guitarra, acompañado por los guitarristas Palacios y Urso.
21 a 23.30. Orquesta típica Rivero.
Antonio Pavesi, canto y guitarra, acompañado por el guitarrista Miguel Suárez.
Richard, canto, acompañado por los guitarristas Iturralde y Marino.
Carlos Medina, recitados.

SANTA FE

F 1. 279.—18.15 a 20.30. Orquesta típica Rocaler.
Del Corpo, bailables al piano.
Birri y Aizugaray, dúo de bandoneones.
José Aquiles Acosta, guitarra.
19. Hora.
20.15. Noticioso.

ROSARIO

F 2. 270.—11 a 13.30. Jazz-band Triunfo.
Orquesta típica Vega.
Precios de cereales.
17.30 a 21. Orquesta típica Nacional.
Orquesta típica de la estación.
Pittaluga Charlot, canto.
Dúo D'Estéfano-Montero.
P. Azcárate, recitado.
Boletín informativo.
20. Hora.

PARA MAÑANA

LOZ

Broadcasting LA NACION, 330. — 11 a 13. La Rena, canto, acompañado por J. Pollero.
Orquesta típica Lértora.
Lucy Clory, canto.
Mario Gravinese, solos de acordeón a piano.
Boletín de LA NACION.
12. Hora oficial.
13 a 14. Informaciones sobre el valor de la propiedad rural y del ganado.
Boletín de los Mercados de Liniers y Tablada.
16.30 a 17.30. Hora Harrod's. Transmisión desde el salón de té.
17.30 a 18.30. Rizzutti, piano, y Muzzi, violín.
Papiri, canto.
Celia López, canto, acompañada por Juan Russo.
… a 21.30. Dúo calchaquí Acosta-Amaya, canto y guitarra.
…río Salinas.
…oletín de LA NACION.
… a 23.30. Angela Santuari, so…
…e Larrocha, piano y órgano.
…o Pablo Donadío, recitado.
…no, solos de cello.
…lásica L O Z.
…ial.
… a 11.30. Informativo.
…sta clásica.
… de Agricultura.
…uesta típica.
…ton.
…iolín por Tagliacozzo.
… clásica.
…to.
…afón por Laferla.
…ados.

L O Y. 361.—10 a 13. Canciones por la Srta. Gloria Cortés.
Orquesta típica Castorino Hnos. (Los Mendocinos).
Trío clásico L O V.
José Costábile, violín.
17.30 a 19.30. Orquesta típica Brusa.
Dúo de piano y violín Roberto Brobecke y Oscar Chiariello.
Canto por Neña, acompañada en el piano por Pocholo.
Alberto Cosentino, canto y guitarra.
19.30 a 20.30. Monólogos y cuentos cómicos por Fernando Ochoa.
Orquestas típica, clásica y jazz-band.
20 a 23.30. Rondalla Bretón.
Canto por la medio soprano Alba Brenner.
Orquestas clásica, típica y jazz-band Brusa.
Audición de música antigua de autores populares.
22. Hora.
Solos de bandoneón y saxofón.
"Intoxicación por el plomo", disertación a cargo del Dr. Jenaro Giacobini.
L O O. 252.—12. Orquesta clásica Deledicque.
Canto por la soprano Sra. Celina Badessi.
Solos de violoncelo y piano por Deledicque y Logiovine.
13. Dúo Las Chilenitas, guitarra.
Canto por la Srta. Cristina Herrera.
Solos de guitarra por la Srta. Orfila Corvalán.
Trío clásico Logiovine, Ukusic y Fernández.
17. Orquesta típica Radio Prieto.
Violinistas De Grandis y Bianchi.
Ricardo Mallada, piano.
Canto por la Srta. Mary White.
18.30. Orquesta típica Bonavena.
Intermedios de guitarra por Ramón Montes.
Solos de bandoneón por Antonio Bonavena.
19. Orquesta clásica L O O.
Florentino Lacalle solo de violín.
Carlos Bourguet, piano.
Dúo Los Porteñitos.
Solos por Ukusic y Bourguet.
20.30. Opereta del maestro Gilbert "La casta Susana", por la soprano Srta. Elvira Andreoni, Sras. Aurora Sáenz, Roberta Geli y María Ramos, barítono Joaquín Pibernat, tenor cómico Manuel Albaladejo, y Sres. Mario Geli, Sanalles y Parada. Coros y orquesta bajo la dirección del maestro Franco Gil Sáenz.
Rondalla Zaragoza.
L O R. 345.—12. Orquesta típica Polito.
Cristina Herrera, canto.
Violinistas Orefice y Sinibaldi.
Solos de guitarra por la Srta. Orfila Corvalán.
13. Canto por la Srta. María Ester Morelli.
Solos por Juan Pursall.
17. Trío clásico integrado por A. Logiovine, A. Ukusic y B. Gallucci.
Solo por B. Gallucci, acompañado por Logiovine.
Ramón Montes, guitarra.
Solos por Ukusic y Logiovine.
19. Orquesta típica Polito.
Solo de violín por Francisco Orefice.
Canto por Los Porteñitos.
Solos por J. Pursall.
20.30. Orquesta típica de la estación.
Guitarra por A. Cardoso.
Canto y orquesta.
Nicolás Giannatasio, canto.
Rondalla Zaragoza.
Canto y piano por J. F. Orrico.
Canto por la Srta. Herminia Velich.
L O Q. 261.—11.30 a 13. Orquestas típica, jazz-band y clásica Rocco.
Carlos Vecear, canto.
16.30 a 18.30. Orquesta típica América.
Dúo de piano y violín Juan Polito y Dimas Lurbés.
21 a 23.30. Orquesta típica Paquito.
Miguel Mendía, canto y guitarra, acompañado por los guitarristas Bado y Zerda.
Sra. María D. de Gianello, canto, acompañada por Eduardo J. Gianello.
José Colucci, canto en broma.
L O Y. 316.—10 a 14.30. Orquesta típica Ziccaro-Podestá.
Salvador Quibús, canciones.
Dúo mendocino Márquez-Estrella, acompañado por los guitarristas Dumas y Di Benedetto.
Orquesta típica Radio Nacional.
Orquesta típica Rezzano.
G. Rodríguez, canciones.
Jazz-band Yanke.
Juan Gilliberti, canciones.
Orquesta clásica L O Y.
Orquesta típica Alberto B. Cima.
Solos de violín, violoncelo y saxofón.
Jazz-band Donald.
Dúo cómico futurista Corrao-Triay.
16 a 20. Orquesta típica Continental.
Ercilio Escudero, guitarra.
Jazz-band Roberts.
Angelita Pardo, estilista, acompañada por el guitarrista Emilio Sola.
Alberto Diana Lavalle, guitarra.
Orquesta típica Moreno.
Canto por Trópoli.
Orquesta clásica L O Y.
Dúo Pelaia-Italo, acompañado por los guitarristas Aguilar y Pagés.
20 a 24. Orquesta típica Juan Maglio.
Jazz-band Yanke.
Solos de violín y violoncelo.
Orquesta clásica.
Orquesta típica Chiericatti.
Orquestas típica y jazz-band Adolfo R. Avilés.
Avilés, canto.
Srta. Carmen Clérici, canciones.
Jazz-band Oswald.
Canto por Oswald.
Dúo Jaimes-Molina, acompañado por el guitarrista Ceballos.
Solos de flauta por Bragato Bruno.
Tríos de violín, violoncelo y piano.
L O T. 400.—11 a 13.30. Trío del Plata.
Solos de bandoneón por A. Sureda.
Solos de piano por F. Occhiuzzi.
17 a 19. Orquesta L O T.
Canto por la soprano Srta. Margarita Montel.
Bailables al piano por la Srta. Blanca María Urquiola.
Los diez minutos del himno.
20 a 20.30. Boletín noticioso.
20.30 a 21. Orquesta L O T.
21. Hora.
21 a 23.30. Orquesta L O T.
Canto por el barítono Luis Lorenzo acompañado en el piano por Rodolfo Alleva.
Canto y guitarra por José Macri, acompañado por el guitarrista Omar Rey.
21 a 23.30. Jazz-band Padula.
Canto por la Sra. Luisa V. de Kunh, acompañada en el piano por Eduardo García Lalanne.
22.30. Disertación científica por Micrón.

ROSARIO

F 2. 270.—11 a 13.30. José Suárez, canto y guitarra.
Andrés Ojeda, guitarra.
Mario Seguir, guitarra.
Dúo Las Mariposas, piano y violín, bailables.
19. Hora.
20.15. Noticioso.

SANTA FE

F 1. 279.—11 a 13.30. Orquesta típica de la estación.
Juan Alma, violín clásico.
Precios de cereales.
Dúo D'Estéfano-Montero.
17.30 a 21. Orquesta clásica F 2.
Orquesta típica Vega.
Jazz-band Triunfo.
Recitado por Arias Sanz.
Boletín informativo.
20. Hora.

RADIO CLUB ARGENTINO

Mañana, a las 18, se realizará en el local del Radio Club Argentino el sorteo mensual de un accesorio práctico entre los asociados de la institución.

El premio correspondiente a este mes consiste en un transformador de baja frecuencia marca Ferranti.

TRIBUNALES

Cámara Federal

En su acuerdo último este Tribunal dictó resolución en los juicios que siguen:

Sociedad Anónima La Criolla contra Sociedad La Criolla Apresberho y Compañía, por uso indebido de nombre; confirma, con costas, el fallo del juez Dr. Escobar, que rechazaba la demanda, por cuanto la sociedad demandada ha demostrado haber usado de una manera pública y ostensible el nombre en cuestión, con exceso de un año de anterioridad a la época en que se interpuso la presente acción. D. Marcos Carrazán contra Ferrocarril Central Norte Argentino, sobre daños y perjuicios; confirma, sin costas, la sentencia del mismo magistrado, que condenaba al demandado a pagar la suma de 800 pesos, con intereses desde la iniciación de la demanda. D. Indalecio Muruzábal contra el Gobierno Nacional, sobre escrituración de un solar en Puerto Deseado y daños y perjuicios; confirma, con costas, el pronunciamiento del juez Dr. Escobar, que rechazaba la acción. Sociedad Anónima Wayss y Freytag contra Ferrocarriles del Estado; confirma, con costas, la decisión del citado magistrado, que condenaba a la demandada a abonar la cantidad de 177.000.24 pesos, con intereses desde la notificación de la demanda. D. Antonio Pechizza contra Gobierno Nacional, sobre daños y perjuicios por accidente de trabajo; confirma el fallo absolutorio del juez Dr. Ferrer. Banco de la Nación Argentina contra D. Benjamín Petrocelli; modifica el auto recurrido y fija en 2400 pesos los honorarios del apelante. D. José Scolaro contra sociedad anónima Matadero Frigorífico Mendoza, sobre daños y perjuicios; confirma la decisión apelada. D. Gaspar Fluck y D. Francisco Viggiani, apelan de fallos de la Caja Ferroviaria; confirma esos fallos en cuanto no hacían lugar a los pedidos de jubilación por invalidez y por retiro voluntario, respectivamente. D. Pedro Asborno, igual apelación; revoca la decisión administrativa y acuerda al nombrado la jubilación por invalidez que solicita. Don Noé Negri, D. Adolfo J. Pons y don Paulino Luán, solicitan devolución de sus aportes ferroviarios; confirma las resoluciones denegatorias apeladas.

Convocatorias

Ante el Juzgado de turno, secretaría del Dr. García, se presentaron ayer los Sres. Jesús J. Pazos y Cía., establecidos con escritorios de comisiones, consignaciones e importaciones en la calle Piedras 722, solicitando convocatoria de sus acreedores. Denuncian un activo de 481.096.38 pesos para responder a un pasivo de 177.659.26.

—Fueron ayer proveídas las convocatorias que siguen:

Sres. Foucher y Cía. Interventores: D. Rodolfo Bernasconi, Editorial Atlántida y "El Diario". Fué sorteado el contador D. Enrique Roata. Secretaría Martín y Herrera.

Sres. Matheu, Romero y Cía. Interventores: Banco de la Nación, Banco de la Provincia y Héctor Ruggeroni. Resultó insaculado el contador D. Santiago Zambra. Secretaría Martín y Herrera.

D. Jenaro Denatale. Interventores: Sociedad Anónima Anchorena, Urbano Lorenzo, Born, Keller y Fiorito y Pirolo Hnos. Contador, D. Héctor D'Amico, quien informará el 3 de agosto, a las 14.30. Secretaría Méndez.

Quiebras

Solicitaron ayer ser declarados en quiebra en el Juzgado de turno, secretaría del Dr. García, los comerciantes que siguen:

D. José B. Bacigalupi, establecido con bar y café en la calle Corrientes 1422. No acompaña balance de sus negocios.

D. Cayetano Dimarco, con negocio de sastrería en la calle Aristóbulo del Valle 427. Activo, 20.000 pesos; pasivo, 18.000.

D. Isidro Izquierdo; no denuncia el negocio de que se ocupa. Activo, pesos 27.027.97; pasivo, 24.709.95.

—Se decretó ayer la quiebra de los comerciantes siguientes:

D. Martín Bulnes Claro, establecido con negocio de compraventa de mercaderías generales en la calle Nazca 342. Contador, D. Atilio A. Pezzali. Juez Dr. Matienzo, secretaría Juliánez.

D. Félix Nerone. Resultó insaculado el contador D. Juan San Román, quien deberá informar en la junta de verificación del 8 de agosto, a las 14.30. Secretaría Méndez.

Juntas de acreedores

Se realizó ayer la junta de acreedores de la convocatoria de D. Manuel Martínez. El contador estimó el activo en 200.003.08 pesos y el pasivo en 189.496, y calificó de buena la conducta del convocatario. Los acreedores presentes resolvieron aceptar un concordato de 40 o|o pagadero en la forma que sigue: 5 o|o a los tres meses, 5 o|o a los seis semestre. Los honorarios del contador y las cuotas restantes, del 10 o|o, cada se regularon en la suma de 4000 pesos. Secretaría García.

—En la convocatoria de D. Dionisio Fernández, el juez Dr. Matienzo, secretaría Labougle, ha designado el 18 de julio, a las 13, para que tenga lugar la junta de acreedores.

El ensanche de la calle Corrientes

El juez Dr. de Vedia y Mitre, secretaría del Dr. Etchegaray, dictó ayer sentencia en el juicio que sigue doña María Ana Villar de Blancas contra la Municipalidad de la Capital, sobre expropiación de una faja de terreno de 135 metros 21 decímetros cuadrados de la finca Corrientes 913, afectada por el ensanche de esa calle.

Hace lugar a la demanda y condena a la Municipalidad a pagar la suma de 1000 pesos por cada metro cuadrado que se expropie, con costas.

Causas criminales

Resolvió el juez del Crimen Dr. García Rams los procesos siguientes:

Rinaldo Colombo, italiano, de 27 años, soltero, albañil, por homicidio en la persona de su ex novia Concepción Arater y lesiones a la madre de ésta el día 28 de septiembre de 1923; lo absuelve de culpa y cargo y ordena su inmediata libertad, estableciendo que en el caso no es posible determinar si la locura del procesado ha sido anterior o posterior al hecho. Nicolás Guido Trucco, argentino, de 26 años, soltero, carpintero, por hurto; un año de prisión.

—Pronunció sentencia el juez doctor García Torres en el proceso incoado contra Eduardo Dampieri o Hipólito Chiesa (a) Mondonguito, argentino, de 34 años, soltero, cigarrero, y Enrique Saccone, argentino, de 43 años, soltero, cigarrero, como autor y cómplice, respectivamente, del delito de tentativa de estafa; por falta de prueba, los absuelve de culpa y cargo.

—El juez Dr. Pessagno resolvió los procesos que siguen:

Manuel Marzoa, español, de 35 años, casado, albañil, por lesiones graves; dos años de prisión, en forma condicional. Juan Pedemonte (a) Polaco, argentino, de 31 años, casado, vendedor ambulante, por hurto; un año de prisión. Pedro Daguil, argentino, de 20 años, soltero, portero, por hurto; diez meses de prisión, en forma condicional. Norberto Melitón Aguiar, uruguayo, de 29 años, soltero, jornalero, por lesiones; dos años y seis meses de prisión. Francisco Parra o Julián González o Baños (a) El Monito, español, de 18 años, soltero, peón albañil, por hurto; tres años y seis meses de prisión. Marino Messersi, italiano, de 28 años, soltero, empleado, por delito privado; dos años de prisión, en forma condicional.

Juicios fallados

Dictó ayer sentencia el juez doctor Tobal en los juicios siguientes:

D. Juan Bicar contra D. Elías Hubet; hace lugar, en parte, a la demanda, con costas. D. Paulino Ares contra D. Ramón Lusquiños, sobre rescisión de contrato y daños y perjuicios; condena al demandado, con costas. D. Heriberto Kenny, concurso civil; hace lugar al pedido de remoción del síndico. Doña Ana Vigano de Tosello contra D. Pedro Dubravich, sobre reivindicación; hace lugar a la acción, con costas. D. Julio Bollag y otra contra D. Francisco Sayos; rechaza las excepciones opuestas, con costas.

CORREO

A. E. D. A.: No se han establecido aún relaciones diplomáticas ni comerciales, de carácter oficial, entre el Gobierno argentino y la República Socialista Federativa de los Soviets de Rusia.

*** A A. B. V., Ciudad: La vara, medida antigua de longitud usada entre nosotros, equivale a 866 milímetros. Es exacto que en algunas regiones de España su equivalencia métrica es distinta. La vara castellana, por ejemplo, se compone de 8359 diezmilímetros.

*** A M. I., Ciudad: El deseo manifestado por el propietario de ocupar personalmente la casa que alquila no es causa que la ley admita como fundamental para exigir judicialmente el desalojamiento de aquélla.

*** A M. G., Sarandí: No quedando hijos del matrimonio, los bienes dejados por el esposo corresponden, en partes iguales, a la viuda y la madre del causante.

*** A López Hnos., Haedo: No cabe duda sobre la legitimidad del crédito de la Municipalidad respecto de los impuestos adeudados por las fincas que les han correspondido a ustedes por herencia.

*** A Q. E. D., Ciudad: Debe usted levantar una información sumaria ante el Juzgado de Paz a que corresponda su domicilio, a fin de acreditar su identidad. Esta constancia es válida ante el Registro Civil, a los efectos de contraer matrimonio.

*** A Acreedor, Vidal: Los títulos emitidos por el Gobierno, con la debida autorización del Congreso, están garantizados, desde luego, por el Estado, y su realización es siempre factible a la cotización del día. 2a. La única acción que corresponde en el caso es contra la Nación. Para demandar a ésta necesita usted requerir previamente venia del Congreso.

*** A B. E. S., Humberto I: Las bibliotecas particulares de esta ciudad rara vez tienen subscriptores en el Interior, y, aunque este caso se dé, no efectúan préstamos de libros en las condiciones que usted menciona.

*** A F. J. R., Magnano: Si usted no nos lo dice, no podemos saber a qué desea usted referirse.

*** A S. B. L., Bahía Blanca: No conocemos datos biográficos del profesional extranjero a quien usted alude, pero es posible que alguno podamos obtener y, en tal caso, se lo comunicaremos.

*** A María Sol de los Andes: La propiedad literaria está garantizada en nuestro país por las leyes 7092 y 9510, que debe usted consultar a los efectos que se propone. En este sentido hay reciprocidad con Francia y España, mas no así con Alemania, Gran Bretaña y Estados Unidos.

*** A Subscriptor A-7523, Villa Ana: "Opresión" es la acción y efecto de "oprimir", ejercida por el agente activo, el "opresor", sobre el pasivo, o sea el "oprimido". Ninguna de las dos formas propuestas en su ejemplo es, por lo tanto, acertada. La expresión correcta sería: "En el cielo, etcétera, de América oprimida".

*** A C. N. de A.: Si usted no ha arrimado nada a la pared del vecino, nada debe pagarle; si él carga o apoya sobre el cerco suyo, él debe pagarle la medianera del cerco si usted quiere cobrársela.

*** A Argentino 1471: Debe usted comunicar inmediatamente al distrito militar correspondiente, y también a la secretaría de la respectiva Junta Electoral, su cambio de domicilio.

*** A Félix Besacochea: Sólo en casos excepcionales, previstos por algunas leyes federales, especialmente, la número 48, cabe la tercera instancia.

SEPELIOS

✝ JULIA CHIESA DE PASTORELLO, q. e. p. d., falleció el 28 de junio de 1927, confortada con los auxilios de la santa religión.—Su esposo, Pedro Pastorello; su hermana Luisa Chiesa Vda. de Pessina, sus hijos Cayetano y Claudio, sus hijas políticas Anita Corcelli, Blanca Acebo y Hemilce Ayala López Torres, nietos, hermanos Sofía Ch. de Vanolli, Atilio y Luis Chiesa (ausentes), sobrinos, primos y demás deudos invitan a sus relaciones a acompañar los restos de la extinta al cementerio del Oeste, mañana jueves 30, a las 10 horas.—Casa mortuoria Suipacha 95…—Servicio casa Iriba…, Callao 41… y Paraguay 3647|57.

✝ …r. BENJAMI… LA SAS…RE, mayor de… q. e. p. d., …ció el 28 de … de 1927. — La …D. del Club Sarmiento invita a sus asociados a concurrir al sepelio de los restos de su ex tesorero, que se efectuará hoy 29 de junio, a las 14.30 horas.—El cortejo fúnebre partirá de la estación La Paternal, F. C. P., para el cementerio del Oeste. 129

✝ FRANCISCO BANGO, Q. E. P. D., falleció el 28 de junio de 1927.—El Centro de Patrones Panaderos de Avellaneda invita a sus asociados a acompañar los restos del extinto al cementerio de Avellaneda, hoy miércoles 29, a las 9 horas.—El duelo se despedirá por tarjeta.—Casa mortuoria, Domínguez 938 (Piñeyro). 129

✝ FRANCISCO BANGO, Q. E. P. D., falleció el 28 de junio de 1927.—La razón social Estrada y Martínez invita a sus relaciones a acompañar los restos del extinto al cementerio de Avellaneda, hoy miércoles 29, a las 9 horas.—El duelo se despedirá por tarjeta.—Casa mortuoria, Domínguez 938 (Piñeyro).—Nota: Carruajes en la cochería de Hirán Peruilh, Domínguez núm. 866 (Piñeyro). 129

✝ CARLOTA GERTRUDIS ENZ, Q. E. p. d., falleció en Capilla del Monte (Córdoba), el 25 de junio de 1927.—Su hermano Fernando Enz; sus hermanas políticas, sus sobrinos Mateo A. y Amelia B. Enz; sobrinos, primos y demás deudos, invitan a sus relaciones a acompañar los restos de la extinta al cementerio de Lomas de Zamora, hoy miércoles 29.—La comitiva fúnebre partirá de la casa mortuoria, Pereyra Lucena 560, a las 15.30 horas. — El duelo se despedirá por tarjeta. — Servicio casa Lassalle. 228

✝ CARLOTA GERTRUDIS ENZ, Q. E. p. d., falleció en Capilla del Monte (Córdoba), el 25 de junio de 1927.—Sus sobrinos Mateo A. y Amelia B. Enz invitan a sus relaciones a acompañar los restos de la extinta al cementerio de Lomas de Zamora, hoy miércoles 29.—La comitiva fúnebre partirá de la casa mortuoria, Pereyra Lucena 560, a las 15.30 horas.—El duelo se despedirá por tarjeta.—Servicio casa Lassalle. 228

✝ MARIA LUISA RODRIGUEZ, Q. E. p. d., falleció el 28 de junio de 1927.—Sus padres Eladio Rodríguez y Luisa F. de Rodríguez; sus hermanos Emilio, Adelina R. de Schay, Amelia R. de Villanueva, Elvira, Saturio, Edelmira, Luisa Saturia, Benigno, Eladio, Hipólito y Blanquita; sus hermanos políticos Julia D. de Rodríguez, Eliseo B. Schay y Maximino Villanueva; sus sobrinitos y demás deudos invitan a sus relaciones a acompañar los restos de la extinta al cementerio del Oeste, hoy miércoles 29, a las 10.30.—Casa mortuoria, Carlos Calvo 1736.—Carruajes casa Pedro A. Moreyra, Rioja 170. 129

✝ MARIA LUISA MORILLAS DE REZZANO, q. e. p. d., falleció el 28 de junio de 1927, confortada con los auxilios de la santa religión.—Su esposo Antonio Rezzano; sus hermanos Justo, Néstor y Pedro Morillas; sus hermanos políticos José Rezzano, Catalina R. de Luoni y Florinda R. de Isero; sobrinos, primos y demás deudos invitan a sus relaciones a acompañar sus restos al cementerio del Oeste, hoy 29, a las 10.—El duelo se despedirá por tarjeta.—Se ruega no enviar coronas.—Casa mortuoria, Quesada 2321 (Belgrano).—Servicio casa Lázaro Costa, Callao y Santa Fe, Cabildo y Pampa y Rioja 280. 129

✝ GERONIMA VIALE DE CANEPA, q. e. p. d., falleció el 28 de junio de 1927, confortada con los auxilios de la santa religión y la bendición papal.—Sus hijos Miguel, Ambrosio, Antonio E., Alejandro y Esteban Cánepa; su hija política Eugenia Rolla de Cánepa; sus nietas Jerónima y Jerónima Teresa; sus hermanas Dominga y Antonia (ausentes); su hermano político José Cánepa (ausente); sus sobrinos, primos y demás deudos invitan a sus relaciones a acompañar sus restos al cementerio del Oeste, hoy 29, a las 15.—El duelo se despedirá por tarjeta.—Casa mortuoria, Salta 1314.—Servicio casa Lázaro Costa, Callao y Santa Fe, Cabildo y Pampa y Rioja 280. 129

✝ ROSA SIRI, Vda. DE AMATO, Q. E. p. d., falleció el 28 de junio de 1927, confortada con los auxilios de la santa religión y la bendición papal.—Sus hijos Jerónima A. de Zuccoli, Pascual, Amílcar, Alberto S., Angela, Romilda, Rosa e Iris Amato; sus hijos políticos Juan Zuccoli, Zulema B. de Amato, Obdulia G. de Amato y María G. de Amato; su hermana Felipa F. de Figari; su hermano político, nietos, sobrinos y demás deudos invitan a sus relaciones a acompañar sus restos al cementerio del Norte, hoy miércoles 29, a las 10.—Se ruega no enviar coronas.—Casa mortuoria, Larrea 1180.—Servicio casa Lázaro Costa, Callao y Santa Fe, Cabildo y Pampa y Rioja 280. 129

✝ ROSA SIRI Vda. DE AMATO, Q. E. p. d., falleció el 28 de junio de 1927, confortada con los auxilios de la santa religión y la bendición papal.—Sus nietos Juan Alberto, Griselda, Rosa Estela y Rodolfo Marcelo Zuccoli, Susana María Amato y Dr. Alberto L. Binaghi invitan a sus relaciones a acompañar sus restos al cementerio del Norte, hoy miércoles 29, a las 10. — El duelo se despedirá por tarjeta.—Se ruega no enviar coronas.—Casa mortuoria, Larrea núm. 1180.—Servicio casa Lázaro Costa, Callao y Santa Fe, Cabildo y Pampa y Rioja 280. 129

✝ MARIA CARMEN ARCARDINI DE LOPEZ, q. e. p. d., falleció el 28 de junio de 1927, confortada con los auxilios de la santa religión y la bendición papal.—Su esposo Anselmo López; sus padres políticos Antonio López y María R. de López; sus hermanos María Mafalda A. de López y Roque Humberto Arcardini; sus hermanos políticos Aquilino, Nicanor y Francisco López; tíos, sobrinos, primos y demás deudos invitan a sus relaciones a acompañar sus restos al cementerio del Oeste, hoy miércoles 29, a las 10.—El duelo se despedirá por tarjeta.—Se ruega no enviar coronas.—Casa mortuoria, Piedras 1487.—Servicio casa Lázaro Costa, Callao y Santa Fe, Cabildo y Pampa y Rioja 280. 129

✝ GUSTAVO E. TORELLO, Q. E. P. D., falleció en Alta Gracia el 27 de junio de 1927, confortado con los auxilios de la santa religión y la bendición papal.—Su señora madre, Matilde P. B. de Torello; sus hermanos María Antonia T. de García, Matilde T. de Mulhall, Evangelina T. de Santillana, Eduardo y Eva Torello; sus hermanos políticos Miguel A. García, Miguel A. Mulhall y Servando Santillana; tíos, sobrinos, primos y demás deudos invitan a sus relaciones a acompañar los restos del extinto al cementerio del Norte, hoy miércoles 29, a las 9.30.—El cortejo fúnebre partirá de la estación Retiro, F. C. Central Argentino, a la hora indicada.—Casa de duelo, Azcuénaga 923.—Servicio casa Mirás, Callao y Córdoba y Balcarce y Alsina. 228

✝ BENIGNO PARENTI, Q. E. P. D., falleció en Mar del Plata el 28 de junio de 1927, confortado con los auxilios de la santa religión.—Sus hijos María P. de Lusaldi, Clementina P. de Toppi, Magdalena P. de Frías, Santos Parenti y Matilde P. de Giovannini; sus hijos políticos Samuel Lusaldi, Custodio Frías, Hortensia V. de Parenti, Pía Z. de Parenti y Julia M. de Parenti (ausente); nietos, sobrinos, primos y demás deudos invitan a sus relaciones a acompañar los restos del extinto al cementerio del Oeste, mañana jueves 30, a las 10 hs.—El duelo se despedirá por tarjeta.—El cortejo fúnebre partirá de la estación Constitución (F. C. S.), a la hora indicada.—Nota: Servicio casa Rey Hnos., Sarandí 929 y Entre Ríos 188. 229

✝ BEATRIZ D. DE ASSALI, Q. E. P. d., falleció el 28 de junio de 1927, confortada con los auxilios de la santa religión y la bendición papal.—Su esposo Lanfranco Assali; sus hijos Oreste, Bersabea A. de Benassi, Artemia A. de Ferrari, Sofía A. de Appolinari (ausente) y Livia A. de Roggero (ausente); sus hijos políticos Manuel Dall'Aglio, Pedro Benassi, Anselmo Ferrari, Decio Appolinari (ausente) y Pedro Roggero (ausente); sus nietos, bisnietos, sobrinos y demás deudos invitan a sus relaciones a acompañar los restos de la extinta al cementerio del Oeste, hoy miércoles 29, a las 15.—El duelo se despedirá por tarjeta.—Casa mortuoria, Brasil 746.—Carruajes y automóviles, casa Castro, Brasil 437 y Alte. Brown 723. 129

use SUNSET
para renovar su vestido
Hay 22 colores de moda
De fácil uso y resultado seguro

✝ ANIBAL PICAREL SOTO, Q. E. P. d., falleció en Morón el 28 de junio de 1927.—Sus padres Pedro F. Picarel y Manuela H. Soto; su abuelita Eulogia V. de Picarel; sus hermanas Zulema P. S. de Pastor, Elisa P. S. de Bernst, María Esther P. S. de Soto, Nélida y Angélica; sus hermanos políticos Jorge C. Pastor, Carlos Bernst y Héctor F. Soto; tíos, primos, sobrinos y demás deudos, invitan a sus relaciones a acompañar sus restos al cementerio local, hoy miércoles 29, a las 10.—Casa mortuoria, Brown 994, Morón.—Servicio casa Reviello e hijos. 88406 129

PARTICIPACIONES

✝ FILOMENA ALVAREZ, Q. E. P. D., falleció en Goya (Corrientes), el 26 de junio de 1927.—Su esposa Lola L. de Alvarez; sus hijos Edmundo, Justo, Indalecio, Rogelio, Omar, Filomeno e Ismael; sus hijas políticas, nietos, bisnietos y demás deudos participan a sus relaciones que sus restos fueron inhumados en el cementerio de Goya, el día 27 del corriente mes. 129

✝ LUIS A. DOTTO, Q. E. P. D., falleció el 27 de junio de 1927. — Su esposa Dominga Filipich de Dotto; sus hijos Horacio, Margarita, Enrique, Mario y Aníbal; su hija política María Josefina Iraizos; su nietito; sus hermanas Armida D. de Ferreyra y Atilia D. de Renzi; hermanos políticos, sobrinos y demás deudos, participan a sus relaciones su fallecimiento y que sus restos fueron inhumados en el cementerio del Oeste, ayer martes 28 a las 15 horas.—Casa de duelo, Mansilla 2828.—Servicio casa Iribarne, Callao 416 y Paraguay 3647-57. 06292 129

MISAS Y FUNERALES

✝ ALBINA REBORA DE SPANGENBERG, falleció el 22 de mayo de 1927.—La familia invita a sus relaciones al funeral que por su eterno descanso se oficiará en la iglesia de Balvanera, el jueves 30 a las 10 horas. 88405 229

✝ JUAN ANTONIO ZEMBORAIN, Q. e. p. d., falleció el 1o. de julio de 1926.—Su esposa Amalia Halbach de Zemborain; sus hijos Juan Antonio, Amalia Z. de Castaños, Julia, Ricardo, Víctor y Federico; hijos políticos, hermanos, hermanos políticos y sobrinos, invitan a las misas que por el eterno descanso de su alma se oficiarán en la basílica del Santísimo Sacramento (San Martín 1039), el jueves 30 a las 11 horas. 88262 229

✝ TERESA PIZARRO TORRENTS, Q. e. p. d., falleció el 23 de junio de 1927, confortada con los santos sacramentos y la bendición papal.—Sus sobrinos Severo Pizarro Almagro, María T. Pizarro de Ballestero Blaye, Catalina Pizarro de Sauze, Isabel Pizarro de Bellocq, Alberto, Enrique y Julio Pizarro; sobrinas y sobrinos políticos, sobrinos nietos, primos y demás familia invitan a sus relaciones a las misas que en sufragio de su alma se rezarán el jueves 30, a las 11, en la iglesia de N. S. de la Piedad. 328

✝ JOSE M. SAGASTA ISLA y CATALINA B. DE SAGASTA ISLA, q. e. p. d., fallecieron el 29 y el 30 de junio de 1926. — Sus hijas Mercedes S. de Maggiolo, Edelmira S. de Silva, Irene S. de Langdon y Raquel Sagasta; sus hijos políticos Tomasa P. de Sagasta, Antonio Maggiolo, Julio H. Silva y Enrique J. Langdon; sus nietos, sobrinos y demás deudos invitan a sus relaciones a la misa que por el eterno descanso de sus almas se rezará en la iglesia parroquial de Belgrano, el jueves 30, a las 10.30 horas.—El duelo se despedirá por tarjeta. 229

AVISOS DEL DIA Y VENTAS A EFECTUARSE HOY Y MAÑANA

BRAVO BARROS Y CIA.

Mañana, Bolívar y San Juan.—

Frentes al Norte y al Oeste. Una esquina excepcional para levantar un grandioso edificio de varios pisos, cuya renta superará todo cálculo. Como está produce $ 4200 al año. Base, $ 40.000.

Mañana, a las 15, en nuestro hall.—Bravo Barros y Cía. 06368 129

✝ PETRONA SALAS DE RUEDA, Q. e. p. d., falleció el 30 de mayo de 1927, confortada con los auxilios de la santa religión.—Sus hijos Elena y Jorge H. Rueda Salas y demás deudos invitan a sus relaciones al funeral que por el eterno descanso de su alma se oficiará en la iglesia de San Nicolás de Bari, el jueves 30 del corriente a las 11 horas.—Favor que agradecerán.—El duelo se despedirá por tarjeta. 88074 328

✝ MARQUES CARLOS MORRA DE MONTIROCCHETTA, falleció el 30 de junio de 1926. BABY MORRA, falleció en París el 31 de marzo de 1911, q. e. p. d.—La marquesa Inés Victorica de Morra, Carlos Benjamín y Stella de Morra de Cárcano, Beatriz Córdoba de Morra y Miguel Angel Cárcano, Marqués Morra de Epifanio (ausente), sus nietos, hermanos políticos, tíos, sobrinos, primos y demás deudos invitan a sus relaciones a las misas que por el eterno descanso de sus almas se dirán en la iglesia del Santísimo Sacramento el 1o. de julio, a las 11 horas. 428

✝ TERESA LLOVERAS Vda. DE CASALS Y DE SUREDA, q. e. p. d., falleció en la paz del Señor el 29 de junio de 1926. — RAMON SUREDA PUIG, q. e. p. d., falleció el 28 de noviembre de 1893.—Se agradece a las personas que se han dignado asistir a las misas que se han celebrado en la iglesia de Monserrat, todos los días 29 de cada mes a las 10, en el altar mayor, y se les comunica que en igual forma continuarán rezándose durante otro año, por el descanso eterno de sus almas. 88274 129

✝ DOMINGA PEREZ DE DURAN, Q. e. p. d., falleció en la paz del Señor el 2 de julio de 1916.—Su esposo Juan Durán; sus hijos María D. P. de Romero, Edelmira D. P. de Geromme, Margarita D. P. de Copello, Juanita D. P. de Maimó, Raquel D. P. de Durán, Rosa, Juan Carlos y Nélida D. P. de Galuede Teybo; su ahijada Margarita; hijos políticos, hermanos y nietos, participan que por el descanso de su alma buena se dirán misas en la capilla de Nuestra Señora de Lourdes, Rivadavia 6270, el día 30 del corriente, a las 10. 88413 129

✝ FELIX C. SALERNO, Q. E. P. D., falleció el 29 de junio de 1926, confortado con los auxilios de la santa religión.—Sus padres Roque Salerno y Carmen P. de Salerno; sus hermanos Catalina S. de Casella, Adelina, Emilia S. de Duca, María Carmen, Roque, Aída E. y Oscar Andino Salerno; sus hermanos políticos ingeniero Luis Casella y Dr. Obes G. Duca; sus abuelos, sobrinos, tíos y demás deudos, invitan a sus relaciones al funeral que en sufragio de su alma se oficiará en la iglesia de San Miguel Arcangel, el jueves 30 del corriente a las 11 horas.—El duelo se despedirá por tarjeta. 88271 229

PROFESIONALES

Afecciones del estómago e intestinos. Especialista: Doctor Calandrelli. Sgo. DEL ESTERO 481: de 16 a 18. v.jn.30

Acné, Eczemas, crónicos, Cabello, Uceras. Avariosis, nuevos tratamientos. Dr. Bettolli, del Hospital S. Louis, de París; Lavalle 1790, de 9 a 11 y 14 a 20. v.jn.30

Dr. U. Carbone. Cáncer. Tumores. Trat. por Rádium o Radiumcirugía. Jefe serv. enf. señoras Hosp. Fernández, Ayacucho 1027, de 2 a 4. v. 2 julio

Dr. N. V. Greco, Prof. supl. de Enfermedades de la Piel, Venéreo, Avariosis. Ha trasladado su consultorio a la calle CORDOBA 1247, de 15 a 18. U. T. 41 Plaza 1390. 15 19

Dr. Aubone. Nariz, garganta y oídos. Especialista del hospital Ramos Mejía. Diplomado especialista en la Facultad de París. De regreso de Europa, de 2 a 4. Santa Fe 3568. U. T. 3453. Palermo.

Dr. VILA, ESPECIALISTA, internas y nerviosas (corazón, pulmón, estóm., riñón, intest., vientre, intoxicaciones de la sangre). Cura la Neurastenia y sus complicaciones. Avariosis y Eléct. Rayos X. Cangallo 2158, L. M. y V., de 14 a 18.

Obstrucción nasal y sus complicaciones. Afecciones de oídos, nariz y garganta. Dr. A. FORERO. Estudio de perfeccionamiento en París, Viena y Berlín. De regreso nuevamente de Europa. Córdoba 807, de 14.30 a 18. U. T. 41 Plaza 3258.

ESPECIALISTA EN
PIEL y SECRETAS
Dr. ENRIQUE B. DE VEDIA
Graduado en Buenos Aires y en las Universidades Alemanas de Berlín y de Munich. — Especialista y jefe de sala del Hospital Mil. Centr. de Buenos Aires, ex-jefe de Clínica de las Clínicas Dermatológicas Alemanas, Académica de Düsseldorf y Municipal de München-Schwabing.
RODRIGUEZ PEÑA 208
U. T. 38 Mayo 0777
CONSULTAS: de 15 1|2 a 19 1|2. v. jn. 30

Dr. CABAUT Director y oculista del Hospital Francés. Enfermedades de los ojos, anteojos, operaciones, etc. Consultas: lunes, miércoles y viernes, de 9 a 17, martes y jueves de 13 a 17. Bartolomé Mitre 1175; U. T. 37, Riv. 2923. v. jn. 10

Dr. MANUEL COPELLO Enfermedades de señoras (Matriz, Ovarios, Partos). Rayos X. Del Hosp. Rawson Moreno 835; de dos a ocho. v.jl. 28

Dr. C. Fonso Gandolfo Director del Dispensario Público Nacional. TUBERCULOSIS, ASMA, VIAS RESPIRATORIAS, RAYOS X; Corrientes 1437; U. T. 7335, Mayo; de 14 a 17. v.jn.30

Dr. JOSE V. VARALLA De regreso de Europa. Diploma de la Facultad de París. Cirugía de Vías Urinarias. Piel y afecciones de la sangre. Diatermia.—Nieve Carbónica: Rayos X; Lavalle 1750; de 13 a 16 horas; Unión 28, Mayo 2051. v.jn.30

Dr. BANCALARI Del Hosp. Durand. Piel, avariosis y venéreas. Aplicaciones de Radium en tumores, Paraná 1022, 3 a 6. v.jn.30

Dr. O'FARRELL Profesor de la Facultad de Medicina. Enfermedades de señoras, atiende su consultorio: Paraguay 659, de 14 a 16. v.jn.30

Dr. BAFICO Piel, Secretas, Urinarias. Ex director Sanatorio de señoras y médico de sala Hosp. Rawson; Tucumán 719; de 14 a 19. v.jn.30

Dr. WERNICKE De regreso de Europa. Enfermedades de la piel, cosmética, epilación. Jefe del serv. Hosp. Alvear. Lun., miérc., viern., de 3 a 7. Paraguay 659 U. T. 31 Retiro 1679. v. jn. 30

Dr. SANTIAGO VARALLA Cirugía y enfermedades de señoras; Santa Fe 1971; de 16 a 18; U. T. 41, Juncal 5827. v.jn.30

Dr. Enrique FERREYRA Garganta, Nariz, Oídos. Profesor Supl. Facultad, Viamonte 740, todos los días 3 a 5; además mart., juev. y sáb., 10 a 12. v.jn.30

Dr. F. ROMERA Clínica general.—Rayos X. Consultas de 3 a 6; Bmé. Mitre 1035, U. T. 4223, Rivadavia. v.jn.30

PARALISIS INFANTIL Tratamiento del Dr. Prof. ZABLUDOWSKI, de Berlín. Hasta ahora desconocido en el país. Para demostrar la mejoría se da un mes de tratamiento gratis, de 2 a 4. Aletrino, Ayacucho 1870. 5-26

Dr. Domingo A. CABRED Médico agregado a la Clínica Neurológica de la Facultad. Atiende especialmente enf. nerviosas y mentales. Lun. mier. y vier. de 14 1|2 a 16 1|2. Esmeralda 636, 1er. piso.

Dr. I. PEÑA Partos y enfermedades de señoras. Cons. de 14 a 17, Sarmiento 1638. U. T. Mayo 2941.

DOCTOR PABLO RUIZ Director del Instituto Policlínico y especialista en enfermedades secretas de ambos sexos y de la piel, matriz, vejiga, riñones, estómago, reumatismo y afecciones nerviosas. Aplicaciones eléctricas con completas instala… y del 914. Rayos X, Cangallo 168… …nsultas todos los días, de 9 a 12 y … a 19.

Dr. PACIFICO DIAZ Especialista en enfermedades de la piel. Se trasladó a Bmé. Mitre 1390. De 14 a 17.

GARGANTA Nariz y oídos. Dr. E. T. FRERS, especialista del Hosp. Rawson y Alemán. De 15 a 17. Viamonte 838. U. T. 4265 Riv.

Dr. M. KUTYN Dentista norteamericano, se se trasladó a Suipacha 414, de 10 a 11 y de 14 a 17, menos jueves, U. T. 37 Rivadavia 0746.

CONSULTORIO HOMEOPATICO del Dr. Vilar de Falabert. Lavalle 1053.

Dr. GIL, Oculista Médico del Hospital de Clínicas, enfermedades de los ojos; operaciones: Viamonte 731, de 14 a 18.

Dr. Fernández Verano Avariosis y venéreas, de 10 a 12 y de 18 a 20; Arenales 1653, U. T. 5945 Junc.

Dr. David J. Fernández Enfermedades del riñón, vejiga, ureta, próstata, etc. Sarmiento 1411. De 15 a 18.

Enfermedades nerviosas Debilidad nerviosa, falta vitalidad, mareos. Dr. P. F. Torrents, Rivadavia 1993, 2 a 5.

Dr. PALACIO Director del Dispensario Antituberculoso núm. 2 Adscripto y venia docendi de clínica médica de la Facultad. Enferm. internas, Rivadavia 4111, 3 a 5.

DOCTOR A. ZAMBRINI Mientras dure su ausencia en Europa, atenderá su clientela el Dr. Jorge Basavilbaso, Tucumán 1441, U. T. 4333, Riv. de 15 a 17 hs.

Dr. A. QUADRI Especialista en enfermedades del oído, nariz y garganta, de 3 a 6, Lavalle 1198. Teléf. 4916, Rivad.

Dr. ARGAÑARAZ Profesor titular de Oftalmología en la Facult. de Medicina. Jefe del serv. de Ojos del Hosp. de Clínicas; Paraguay 728; de 2 a 5 p. m. U. T. 31 Retiro 0652.

Dr. JULIO C. BERRI Cirujano señoras. H. Clínicas. Espec. matriz, ovarios, esterilidad femenina. Avariosis, Santa Fe 3257. Martes, jueves, sábados, 2 a 4. 125

Dr. Antonio A. Martínez Adscripto a la cátedra de Psiquiatría, subdirector del Instituto Frenopático. Enfermedades nerviosas. Lunes, miércoles y viernes, de 4 a 6; Paraguay 794, U. T. 2235, Retiro.

Dr. IZZO Especialista en enfermedades de pulmones y corazón. Cura la tuberculosis con método científico y especial, Rivadavia 2089, de 9 a 11 y de 14 a 16.

Asma y Bronquitis Crónica Dispepsia, Dilatación, Colitis, Estreñimiento, Hemorroides. Dr. CARRERAS. De 9 a 11 y de 15 a 17. B. MITRE 2334.

Dr. LOUSTALET REUMATISMO - PARALISIS - CIATICA SECRETAS DE LA PIEL RAYOS X. — DE 3 a 7 — CALLAO 158

Dr. AVELINO GUTIERREZ Dir. del Sanat. Gutiérrez de Cirugía. Prof. de la Facultad de Medicina. Consultorio: VICTORIA 1189 Martes, jueves y sábado, de 2 a 5

Secretas Urinarias Piel
Dr. SARACENI—*ESPECIALISTA*
Cura rápida de blenorragia y gota militar con DIATERMIA—Debilidad, Ulceras, Estrechez Prostata. Cura AVARIOSIS sin dolor con
606-914 Corrientes 1777 9 a 11 y 14 a 20

SANATORIO

"SANATORIUM LAVALLE"
LAVALLE 1736 a 1752
U. T. 38 - 2051, Mayo
C. T. Central 1322
DIRECTORES:
JOSE V. VARALLA
SANTIAGO VARALLA
El Sanatorio acepta enfermos de cirugía, clínica Médica, señoras, vías urinarias, etc.
Pensiones de lujo y económicas. Rayos "X". Diatermia. Luz Ultra Violeta.
SERVICIO MEDICO PERMANENTE
v.jn.30

BRAVO BARROS y Cía.

RIVADAVIA 4714

PARA UNA CONSTRUCCION MONUMENTAL

17 varas de frente y superficie 2.500 varas cuadradas. — La fracción más notable para una sala de espectáculos públicos, lo mismo que para una vasta propiedad de renta que produciría beneficios incalculables.

¡A $ 40 VARA!

El 12 de Julio, en nuestro hall

BRAVO BARROS y Cía.

06328 129

CASAS

Títulos perfectos. Seña 8 o|o. Comisión 2 o|o.

Chacabuco 1261 a 1271. Judicial. 27 varas por 78.—

Entre San Juan y Cochabamba. La mejor ubicación del centro Sud. Local para negocio y comodidades para familia y dos grandes galpones caballerizas en la planta baja, y una casa amplia en altos. Todo puede producir por lo menos 1300 $ mensuales, esto es pesos 15.600 al año. Juez Dr. J. M. Padilla, secretario Dr. J. L. Urdapilleta. Juicio sucesorio de Da. María Clementina Aldín de Souto y otro. Base $ 119.732.

El **martes 12 de julio**, a las 15 (3 p. m.), en nuestro hall, 351 San Martín 361. Terreno: Según mensura: 23m77 (26v97) por 67m55 (78v) en el costado Sud, teniendo en el del Norte a los 34m18 (39v47) un pequeño martillo en contra de 0m25 (0v29) por 32m95 (38v05) hasta dar con el contrafrente que mide 22m25 (25v69). **Planta baja:** Local para negocio, comedor, dos habitaciones, cocina, patio y dependencias; además y con entrada independiente, gran galpón con muros de material, cabriadas de hierro y techo de cinc, pesebres y capacidad para 23 caballos y altillo, al fondo otro galpón de madera y cinc con cabriadas de madera, techo de cinc, pesebres y capacidad para 55 caballos, altillo, estercolero y una cocina de material (ocupada actualmente por la casa lindera). **Planta alta:** Una casa para familia, con vestíbulo, sala, comedor, cinco dormitorios, cocina, patio y dependencias. 8 o|o a cuenta de precio. Comisión 2 o|o. Informes, 351 San Martín, 361. — Bravo Barros y Cía. 05709 jn26

Chacabuco 1281. Judicial.—

Entre San Juan y Cochabamba. Sólido edificio, amplio, en buenas condiciones, para producir mucha renta o para habitar. Juez Dr. José M. Padilla, secretario Dr. José L. Urdapilleta. Juicio sucesorio de Da. María Clementina Aldín de Souto y otro. Base $ 48.867.33.

El **martes 12 de julio**, a las 15 (3 p. m.), en nuestro hall, 351 San Martín 361. Terreno: según tasación 7m50 (8v66) por 67m77 (78v26) en el costado Sud y 67m79 (78v17) en el del Norte. Vestíbulo, sala, antesala, escritorio, comedor con sótano, cinco dormitorios (uno en altos), cuarto de baño, dos habitaciones para el servicio; al fondo, cuatro habitaciones más con techo de tejas, patio y parral con zarzo de hierro. Puede visitarse. 8 o|o a cuenta de precio. Comisión 2 o|o. Informes, 351 San Martín 361. — Bravo Barros y Cía. 05708 jn26

Bolívar esquina San Juan—

Frentes al Norte y al Oeste. Una esquina realmente excepcional, para levantar un grandioso edificio. Produce, con alquileres reducidos, $ 4200 al año. Base, $ 40.000.

El **jueves 30 de junio**, a las 15 (3 p. m.), en nuestro hall.

17v49 a Bolívar 1202|10 por 40 v. a San Juan 466 a 500. Dos locales, tres habitaciones bajas y dos piezas en altos y una casa con cinco habitaciones.—Bravo Barros y Cía. 05078 jn.23

Solis 1375. Gran renta.—

Entre Cochabamba y Constitución. A una cuadra de Entre Ríos. Lindo barrio. Buena casa, comodísima. Produce $ 5340 al año. Base, $ 35.000, 1|3 parte al contado y el saldo en 2 cuotas iguales a 1 y 2 años, 7 o|o.

El **lunes 4 de julio**, a las 15 (3 p. m.), en nuestro hall. 10v. por 45v83. Vestíbulo, sala, antesala, comedor, tres habitaciones, baño instalado, cocina completa, tres piecitas más; en altos: Departamento con tres piezas, una pieza más con pileta lavar y terraza. Puede visitarse de 13 a 16.—Bravo Barros y Cía. 05704 jn26

Venezuela 1766. ¡Llave en mano! Para habitar o renta.

Al lado de Entre Ríos y a 4 cuadras del Palacio y Plaza del Congreso. En una de las mejores ubicaciones del centro Sur. Cómoda y amplia casa. Puede dar fácilmente pesos 4200 al año. Base, $ 32.000.

El **miércoles 6 de julio**, a las 15 (3 p. m.), en nuestro hall. 8.75 varas por 40. Vestíbulo, sala, antesala, comedor con sótano, 4 dormitorios, baño, cocina completa, pieza servicio, pileta lavar. Puede visitarse de 13 a 16.—Bravo Barros y Cía. 05703 jn.26

Estados Unidos 2957-61.—

21 o|o de renta anual. Entre Rioja y Dean Funes. A una y tres cuadras de las avenidas Independencia y San Juan. Casa que produce $ 355 mensuales, esto es, pesos 4260 al año. Base, $ 20.000. 1|3 parte al contado, el saldo en 2 cuotas iguales, a 1 y 2 años, 7 o|o.

El **lunes 4 de julio**, a las 15 (3 p. m.), en nuestro hall. 10v por 35v74, y 36v. Local y 1 pieza al frente y con entrada independiente, comedor, tres habitaciones, baño, 3 cocinas, 2 piecitas, y en altos, dos piezas, 1 cocina de madera. Puede visitarse de 13 a 16.—Bravo Barros y Cía. 05705 jn.26

Humberto I esquina Loria.—

Frentes al Norte y al Oeste. A una cuadra de San Juan, a tres de Independencia y de Boedo. Excepcional ubicación. Salón para negocio con comodidades. Desocupada. Puede dar mucha renta. Base, $ 13.000. Tiene 6500 cédulas.

El **jueves 30 de junio**, a las 15 (3 p. m.), en nuestro hall. 10v28 a Loria por 17v71 a Humberto I No. 3298. Local al frente con sótano, una habitación, cocina, una pieza de madera y cinc con altillo. Puede visitarse de 14 a 16.—Bravo Barros y Cía. 05079 jn.23

Stud en Belgrano. Maure 1567

Al lado de la Avenida Vértiz y a pocos metros del Hipódromo Argentino. Adoquinado al frente. 20 varas de frente; superficie 900 varas, con edificios que aunque antiguos pueden dar mucha renta. Base, 15.000 pesos. El excedente de la base podrá abonarse a 1 año, 8 o|o de interés. Adoquinado pago.

El **sábado 2 de julio** a las 15 (3 p. m.), en la misma propiedad: 20 vs.x50v05 en un costado, teniendo en el otro un martillo en contra de 10 vs. x 10 vs. Tres habitaciones, altas y bajas, cocina y 10 boxes.—Bravo Barros y Cía. 05080 jn.23

Lindo chalet en Villa Urquiza.

Pacheco 2325, entre Monroe y Blanco Encalada. Recién terminado. Dos pisos. A dos cuadras y media de la estación y al lado de los tranvías. Con garage. Base, $ 25.000. Hipoteca de $ 22.000 que vence en mayo de 1929. Tiene acordada una hipoteca de 20.000 cédulas. El excedente de cualquiera de las dos hipotecas 1|2 al contado y 1|2 a 2 años.

El **domingo 3 de julio**, a las 14 (2 p. m.), en la misma propiedad.

10 varas por 25. **Planta baja:** Amplia entrada, hall, sala, escritorio, comedor, toilette, office, cocina, despensa, lavadero, patio y jardín. **Planta alta:** Hall, cuatro dormitorios, baño, terraza y una pieza servicio. Garage. Puede visitarse.—Bravo Barros y Cía. 05543 jn.25

Sobre la Avenida Rivera.—

Buena casa. Con cédulas. Humboldt 1284 entre Avenida Rivera y Castillo. Tranvías y ómnibus a todas partes. Barrio inmejorable de casas de familia. Moderna, cómoda, para vivir o para renta. Base, $ 8500. Tiene 6700 cédulas.

El **lunes 4 de julio**, a las 15 (3 p. m.), en nuestro hall, 9v19 por 12v33 en un costado, 11v29 en otro y 8v74 en el contrafrente, vestíbulo, sala, una habitación, cuarto de baño, cocina con pileta, pieza para servicio en altos, pileta para lavar y patio. Puede visitarse de 10 a 12. Llaves en Rivera 1502.—Bravo Barros y Cía. 06003 j. 27

Casas y terrenos en Zárate—

Parte de las fracciones donde está instalada la Gran Destilería y Fábrica de Levaduras para Panificación, conocida por de Varando. Con frentes principales a la Avenida Mazzini y calles Mitre, Esmeralda y A. del Valle. Sobre la ribera del río Paraná de las Palmas, a 40 metros del muelle principal y próximos a la Fábrica de Papel, Frigorífico Smithfield y Arsenal de Marina y en pleno barrio fabril de la ciudad. 24.790 varas en 14 lotes, incluyéndose la casa para habitación y administración, las casas para obreros, otros edificios y dos grandes galpones de madera y zinc. Para vender resueltamente. **Bases únicas y definitivas:** $ 15.000 el lote de la casa y 1 $ vara los demás.

El **domingo 24 de julio**, a las 15 (3 p. m.), en la misma propiedad.

Lote casa habitación: Mazzini esquina Esmeralda. Superficie: 1.156.07 v. c. Edificio de material de dos pisos. Bajos: gran entrada cubierta, patio, vestíbulo, 8 habitaciones. Altos: espacioso salón, hall, 8 habitaciones, baño, cocina y 3 piezas para servicio.

Lotes con frente a la Av. Mazzini entre Esmeralda y El Río: 4 fracciones de 668 a 1154 varas, especialísimos para cales y depósitos.

Lotes con frente a Mitre, Esmeralda, Del Valle y Sin Nombre. Nueve fracciones de 554 a 5196 varas, irreemplazables para pequeñas industrias o para casas económicas. En algunas hay edificios con habitaciones y otras comodidades que dan buena renta.

Escrituras por Nicanor Q. Repetto. Planos y detalles: 351 San Martín 361.—Bravo Barros y Cía. 06367 29

Casa en Vélez Sársfield. Judicial

Helguera 352, entre Boulevard Avellaneda y Bogotá. A dos cuadras y media de la Avenida Nazca, a tres de Rivadavia. Rodeada de tranvías y servicio de ómnibus a todas direcciones. Buen edificio, fácil de transformarse con poco gasto en una linda casa para vivir o para obtener por lo menos $ 1800 al año. Juez doctor M. Abelenda, secretario Dr. H. Madariaga. Juicio sucesorio de Da. Eufrasia Palaquer de Mellan. Base, $ 10.955, de cuya suma se deducirá una hipoteca de 4000 cédulas, con la que deberá continuarse a estilo de plaza y devolviendo la suma amortizada.

El **domingo 3 de julio**, a las 14 (2 p. m.), en la misma propiedad. Terreno 8m80 (10v16) por 46m76 (54v) de fondo y 8m58 (10v25) en el contrafrente. Tres habitaciones, cuarto de baño, cocina, pileta para lavar con pileta, galería, una pieza en altos y terraza. Verja y jardín al frente, cielos rasos de yeso, muros empapelados, instalación embutida para luz eléctrica, cloacas. Puede visitarse de 11 a 13. 8 o|o a cuenta de precio. Comisión 2 o|o. Informes, 351 San Martín 361. — Bravo Barros y Cía. 057… jn.26

Lujoso petit hotel, en Belgrano.

Frente mismo al Paseo de las Barrancas, Juramento 1769 a 1777, al lado de 11 de Septiembre y de la estación (eléctrico). Realmente una de las ubicaciones más interesantes de la parroquia. Rez de chaussée con garage, planta de recepción y piso alto. ¡Llave en mano! Base, pesos 85.000. Tiene 30.000 cédulas argentinas. Podrá constituirse una segunda hipoteca de $ 30.000 a dos años de plazo, al 7 1|2 o|o.

El **miércoles 6 de julio**, a las 15 (3 p. m.), en nuestro hall. Terreno: 12 varas por 29.27. **Rez de chaussée:** Garage, dos habitaciones, bodega, despensa y dependencias. **Planta de recepción:** Vestíbulo, gran hall, jardinera con espejo, sala, escritorio, office con instalaciones, comedor y corredor con ventanal de vitraux, comedor de diario, cocina completa con estantes y mesa de mármol, depósito. **Piso alto:** Gran hall, cuatro dormitorios (uno con bow-window y dos con antichambres), dos baños lujosamente instalados. **En entrepiso:** Una habitación. Departamento para servicio con dos habitaciones y baño instalado. **En la azotea:** Amplio lavadero. Puede visitarse de 11 a 12 y de 14 a 16.—Bravo Barros y Cía. 04803 j.21

TERRENOS

Títulos perfectos. Seña 8 o|o. Comisión 2 o|o.

En Palermo. Para edificar. Dos

lotes excepcionales. Judicial. Calle Godoy Cruz entre Charcas y Paraguay, lindando con los números 2425 y 2439. A dos cuadras de la avenida Santa Fe, sobre la estación Palermo del F. C. P. y en la parte más importante del barrio. Dimensiones espléndidas. Para casas habitación, de renta, locales comerciales o depósitos. Juez Dr. Gastón Federico Tobal, secretario Dr. Adrián Fernández Moujan. Juicio sucesorio de D. Isaac M. Chavarría. Base $ 35 por cada metro cuadrado.

El **domingo 3 de julio**, a las 16 (4 p. m.), en los mismos terrenos. Miden 8m66 (10v) de frente al NO. por 42m20 (48v72) 42m29 (48v83) de fondo; superficies 365 m. c. 84 y 366 m. c. 05 (48… v. c. 81 y 488 v. c. 16), cada lote. Tienen cerco de pared y vereda de mosaico al frente. Escrituras por ante la oficina del señor Francisco Díaz Reynolds. 8 o|o a cuenta de precio. Comisión 2 o|o. Informes, 351 San Martín 361. — Bravo Barros y Cía. 05707 jn26

A la entrada de Belgrano.—

Toda la base a plazo. Un lote excepcional. Calle Cañitas entre Maure y Gorostiaga. A dos cuadras de Av. Luis M. Campos, a dos y media de Cabildo, a 3 de Federico Lacroze. Adoquinado pago. Barrio nuevo, donde se están levantando hermosas construcciones. Base, $ 19.29 vara. Reconoce una hipoteca de pesos 8014.08 ($ 19.20 por v. c.), pagadera en 3 cuotas iguales, con vencimientos en junio de 1928, 1929 y 1930, 7 o|o.

El **domingo 3 de julio**, a las 15 (3 p. m.), en el mismo. Lote pago 20. Mide 10v. al NE. por 42v49; 40v99 y 10v10 en el contrafrente. Superficie 417 v. c. 40. — Bravo Barros y Cía. 05706 jn.26

Avenida Rivadavia 4714.—
Para un grandioso edificio.—

En la Quinta de Lezica, a una cuadra de la Avenida La Plata, donde se levantan las mejores construcciones de la gran arteria. La fracción más notable para desarrollar cualquier vasto proyecto de edificación, ya se trate de una gran casa de departamentos, sala de espectáculos públicos, clubs, colegio o sanatorio. Base, $ 40 la vara.

El **martes 12 de julio**, a las 15 (3 p. m.), en nuestro hall. 17 varas de frente al Norte, 148c63 en el Oeste, 152v10 en el Este y 16v59 en el contrafrente; superficie 2501 v. c. 03. Afirmado pago.—Bravo Barros y Cía. 06380 jn.29

CAMPOS

Títulos perfectos. Seña 8 o|o. Comisión 2 o|o.

En el ejido de Arrecifes.—
27 quintas espléndidas.—
A tres años de plazo.—

El campo conocido por de Sanguinetti, en la parte más linda del pueblo. A siete cuadras al Este de la estación Arrecifes, del F. C. C. A., con frente al camino general de Arrecifes a Baradero. 27 fracciones de 2 a 14 hectáreas, incluyéndose en una de ellas una granja formada con excelente casa y muchas plantaciones de gran valor. Es terreno todo alto, parejo, incomparable. Entrega inmediata. Base $ 700 hectáreas. 40 o|o al contado y el saldo a 1, 2 y 3 años y 8 o|o.

El **domingo 3 de julio**, a las 14 (2 p. m.) en el mismo campo. Lindan con Boesio, Delleglise, Gahan, Simonini, Torres, Reyes, Rutti, Mayora, Tessone, Fernández y Becerra.

En el lote 11 hay casa habitación con comedor, cuatro dormitorios, baño instalado y servicio aguas corrientes para la casa, jardín y cloacas internas, cocina, despensa, sótano y galería y pieza de servicio, un gran monte de frutales diversos y de sombra y molino. Se visitan por Arrecifes. Escrituras por Nicanor Q. Repetto, que podrán firmarse en Arrecifes o en la Capital Federal.—Bravo Barros y Cía. 04076 jn.19

33 hectáreas en Pilar.
Sobre la estación Garín—

Conocido por de Beliera, a 25 cuadras al SO. de Garín (F. C. C. A.). Fracción excepcional para dedicarla a múltiples destinos, y, sobre todo, para chacra y granja modelo, alfalfar, quinta, tambo o recreo. División de condominio. Base, $ 450 la hectárea. Se entrega desocupado.

El **jueves 30 de junio**, a las 15 (3 p. m.), en nuestro hall.

Linderos: al NE., herederos de Ciriaco Beliera; al SO., W. Escalante y A. Dulio; al SE., Domingo Devoto, y al NO., Ezequiel P. Beliera. Tiene alambrados en el perímetro. Aguas buenas. Se visita por Garín.—Bravo Barros y Cía. 04541 jn.21

VARIOS

Maquinarias e instalaciones.—

Las existencias totales de la Destilería de Alcoholes y Fábrica de Levaduras para Panificación, conocida por de Varando, en Zárate, que comprenden valiosas maquinarias, motores, gran rectificador "E. Barbet" (producción diaria 20.000 litros de alcohol a 97°), otros rectificadores, aparatos de cobre para producción de levaduras frescas, instalación completa de Multería Neumática "Galand", maquinarias para fabricación de hielo y producción de energía eléctrica, innumerables tanques y depósitos de enorme capacidad, calderas, cañerías de cobre, bronce y hierro, infinidad de elementos para industrias, muebles, útiles, artículos diversos y dos grandes galpones de cinc. En lotes, al detalle, sin base, al contado.

Los **días 23, 24 y 25 de julio**, en la misma propiedad. Solicítense desde ya informes, catálogo y planos. Las instalaciones podrán examinarse desde el do… de 9 de la mañana a 3 …—Bravo Barros y Cía. 05276 jn.24